Uživatelská příručka Nokia 6230i



9236595
3. vydání

PROHLÁŠENÍ O SHODĚ
My, společnost NOKIA CORPORATION, v rámci své jediné odpovědnosti prohlašujeme, že se produkt RM-72 shoduje s ustanoveními následující směrnice: 1999/5/EC. Kopii Prohlášení o shodě můžete najít na adrese http://www.nokia.com/phones/declaration_of_conformity/.

CE 0434

Symbol přeškrtnutého kontejneru znamená, že na území Evropské unie musí být produkt po ukončení jeho životnosti uložen do odděleného sběru. Toto nařízení se netýká pouze vašeho přístroje, ale i každého příslušenství označeného tímto symbolem. Neodhazujte tyto produkty do netříděného komunálního odpadu.

Copyright © 2006 Nokia. Všechna práva vyhrazena.

Reprodukce, přenos, distribuce nebo ukládání obsahu tohoto dokumentu nebo libovolné jeho části v jakékoli formě je povoleno pouze po předchozím písemném svolení společností Nokia.

Nokia, Nokia Connecting People, Xpress-on a Pop-Port jsou ochranné známky nebo registrované ochranné známky společnosti Nokia Corporation. Ostatní zmiňované produkty a názvy společností mohou být ochrannými známkami nebo obchodními názvy svých odpovídajících vlastníků.

Nokia tune je zvuková značka společnosti Nokia Corporation.

Bluetooth is a registered trademark of Bluetooth SIG, Inc.

Includes RSA BSAFE cryptographic or security protocol software from RSA Security.

Java is a trademark of Sun Microsystems, Inc.

Java POWERED

Tento produkt je licencován podle MPEG-4 Visual Patent Portfolio License (i) pro osobní a nekomerční použití ve spojení s informacemi, které byly zakódovány v souladu s vizuálním standardem MPEG-4 spotřebitelem v rámci osobní, nepodnikatelské aktivity, a (ii) pro použití ve spojení s videem formátu MPEG-4, poskytnutým licencovaným poskytovatelem obsahu videa. Licence není udělena ani ji není možné použít pro jiné použití. Další informace, včetně informací týkajících se reklamního, interního a komerčního použití, je možné získat od společnosti MPEG LA, LLC. Viz <http://www.mpegla.com>.

This product is licensed under the MPEG-4 Visual Patent Portfolio License (i) for personal and non-commercial use in connection with information which has been encoded in compliance with the MPEG-4 Visual Standard by a consumer engaged in a personal and non-commercial activity and (ii) for use in connection with MPEG-4 video provided by a licensed video provider. No license is granted or shall be implied for any other use. Additional information including that relating to promotional, internal and commercial uses may be obtained from MPEG LA, LLC. See <http://www.mpegla.com>.

Nokia se řídí politikou neustálého vývoje. Nokia si vyhrazuje právo provádět změny a vylepšení u všech výrobků popsaných v tomto dokumentu bez předchozího oznámení.

Společnost Nokia není za žádných okolností zodpovědná za jakoukoli ztrátu dat nebo příjmů ani za zvláštní, náhodné, následné či nepřímé škody způsobené jakýmkoli způsobem.

Obsah tohoto dokumentu je dodáván "TAK JAK JE". Kromě zákonných požadavků se ve vztahu k přesnosti, spolehlivosti ani obsahu tohoto dokumentu neposkytují žádné vyjádřené ani předpokládané záruky včetně, nikoli však pouze, předpokládaných záruk prodejnosti a vhodnosti pro daný účel. Společnost Nokia si vyhrazuje právo kdykoli a bez předchozího upozornění tento dokument revidovat nebo ukončit jeho platnost.

Dostupnost určitých produktů se může lišit podle oblastí. Obraťte se na nejbližšího prodejce společnosti Nokia.

Kontrola exportu
Tento přístroj může obsahovat komodity, technologie nebo software, které jsou předmětem exportních omezení nebo zákonů platných v USA nebo dalších zemích. Porušování zákonů je zakázáno.

9236595 / 3. vydání

Obsah

PRO VAŠI BEZPEČNOST..... 6

Obecné informace..... 9
Přehled funkcí..... 9
Přístupové kódy..... 9
Bezpečnostní kód..... 9
Kódy PIN..... 10
Kódy PUK..... 10
Heslo pro blokování..... 10
Kód peněženky..... 10
Služba konfigurace nastavení..... 11
Podpora Nokia na webu..... 11

1. Začínáme..... 12
Instalace SIM karty a baterie..... 12
Instalování multimediální karty..... 13
Nabíjení baterie..... 14
Zapnutí a vypnutí telefonu..... 14
Normální provozní poloha..... 15
Výměna krytů..... 15

2. Váš telefon..... 17
Klávesy a konektory..... 17
Pohotovostní režim..... 18
Úspora energie..... 19
Indikátory..... 19
Zkratky v pohotovostním režimu..... 20
Zámek klávesnice (Keyguard)..... 21

3. Funkce volání..... 22
Volání..... 22
Zrychlená volba..... 22
Přijmutí nebo odmítnutí hovoru..... 23
Hovor na lince..... 23
Volby v průběhu hovoru..... 23

4. Psaní textu..... 25
Nastavení..... 25
Prediktivní vkládání textu..... 26
Tradiční vkládání textu..... 26
Tipy..... 27

5. Navigace v menu..... 28
Otevření funkcí menu..... 28
Seznam funkcí menu..... 29

6. Funkce menu..... 31
Zprávy..... 31
Textové zprávy (SMS)..... 31
Multimediální zprávy..... 34
Složky..... 37
Zprávy chatu..... 37
Aplikace E-mail..... 44
Hlasové zprávy..... 47
Informační zprávy..... 47
Příkazy služby..... 47
Odstranění zpráv..... 48
Nastavení zpráv..... 48
Kontakty..... 51
Hledání kontaktu..... 51
Uložení jmen a tel. čísel..... 52
Uložení více tel. čísel, textových poznámek nebo obrázku..... 52
Kopírování kontaktů..... 53
Upravení detailů kontaktu..... 53
Odstranění kontaktů..... 53
Moje účast..... 53
Jména účastníků..... 56
Vizitky..... 57
Zrychlená volba..... 58
Hlasová volba..... 58
Další funkce v Kontaktech..... 59
Výpis volání..... 60
Seznamy posledních hovorů..... 60
Měřiče a čítače hovorů, dat a zpráv..... 60

Informace o poloze ... 61
Nastavení ... 61
Profily ... 61
Témata ... 62
Tóny ... 62
Displej ... 62
Čas a datum ... 63
Osobní klávesové zkratky ... 63
Připojení ... 64
Volání ... 68
Telefon ... 68
Příslušenství ... 69
Konfigurace ... 70
Zabezpečení ... 71
Obnovit standardní nastavení ... 72
Menu operátora ... 72
Galerie ... 72
Média ... 74
Fotoaparát ... 74
Přehrávač médií ... 75
Přehrávač hudby ... 76
Rádio ... 77
Hlasový záznamník ... 79
Ekvalizér ... 80
Push to talk ... 80
Menu Push to talk ... 81
Připojení ke službě a odpojení se od služby push to talk ... 82
Volání a přijmutí hovoru Push to talk ... 82
Požadavky na zpětná volání ... 83
Přidání individuálního kontaktu ... 85
Vytvoření a nastavení skupin ... 85
Nastavení Push to talk ... 87
Organizér ... 88
Budík ... 88
Kalendář ... 89
Úkoly ... 89
Poznámky ... 90
Peněženka ... 90
Synchronizace ... 94
Aplikace ... 96
Hry ... 96
Sbírka ... 96
Kalkulačka ... 98
Odpočítávací měřič ... 98
Stopky ... 99
Web ... 100
Základní kroky pro otevření a používání služeb ... 100
Nastavení prohlížeče ... 100
Připojení ke službě ... 101
Procházení stránek ... 101
Nastavení vzhledu ... 103
Cookies ... 104
Skripty při zabezpečeném připojení ... 104
Záložky ... 104
Stažení souborů ... 105
Přijaté služby ... 105
Vyrovnávací paměť ... 106
Zabezpečení prohlížeče ... 106
Služby SIM ... 108

7. Připojení k PC ... 109
PC Suite ... 109
(E)GPRS, HSCSD a CSD ... 109
Aplikace pro datovou komunikaci ... 109

8. Informace o bateriích ... 110
Nabíjení a vybíjení ... 110

PÉČE A ÚDRŽBA ... 111

DOPLŇKOVÉ BEZPEČNOSTNÍ INFORMACE ... 112

PRO VAŠI BEZPEČNOST

Seznamte se s těmito jednoduchými pravidly. Jejich nedodržování může být nebezpečné nebo protizákonné. Pro další informace si přečtěte úplnou uživatelskou příručku.



ZAPNĚTE BEZPEČNĚ
Nezapínejte telefon tam, kde je používání bezdrátových telefonů zakázáno nebo kde je možný vznik rušivých vlivů a jiného nebezpečí.



BEZPEČNOST SILNIČNÍHO PROVOZU PŘEDEVŠÍM
Dodržujte všechny místní zákony. Při řízení vozu si vždy nechte volné ruce pro řízení. Při řízení musí být vaše pozornost věnována především bezpečnosti silničního provozu.



RUŠIVÉ VLIVY
Všechny bezdrátové telefony mohou být citlivé na rušivé vlivy, které mohou ovlivnit jejich funkci.



VYPNĚTE VE ZDRAVOTNICKÝCH ZAŘÍZENÍCH
Dodržujte všechna omezení. V blízkosti lékařských přístrojů a zařízení telefon vždy vypněte.



VYPNĚTE V LETADLE
Dodržujte všechna omezení. Bezdrátové přístroje mohou v letadle způsobit rušivé vlivy.



VYPNĚTE PŘI DOPLŇOVÁNÍ PALIVA
Nepoužívejte telefon u čerpací stanice. Nepoužívejte jej v blízkosti pohonných hmot a jiných hořlavin.



VYPNĚTE V BLÍZKOSTI MÍST, KDE JSOU PROVÁDĚNY TRHACÍ PRÁCE
Dodržujte všechna omezení. Telefon nepoužívejte v blízkosti míst, kde jsou prováděny trhací práce.



POUŽÍVEJTE ROZUMNĚ
Používejte jej pouze v normální poloze, jak je vysvětleno v dokumentaci k produktu. Zbytečně se nedotýkejte antény.



KVALIFIKOVANÝ SERVIS
Instalovat a opravovat tento produkt může pouze kvalifikovaný personál.



PŘÍSLUŠENSTVÍ A BATERIE
Používejte pouze schválené příslušenství a baterie. Nepřipojujte nekompatibilní produkty.



ODOLNOST PROTI VODĚ
Tento telefon není odolný vůči vodě. Udržujte jej v suchu.



ZÁLOŽNÍ KOPIE
Nezapomeňte zálohovat nebo zapisovat všechny důležité informace uložené v telefonu.



PŘIPOJOVÁNÍ K JINÉMU ZAŘÍZENÍ
Při připojování k jinému zařízení si pečlivě přečtěte bezpečnostní informace v uživatelské příručce daného zařízení. Nepřipojujte nekompatibilní produkty.



TÍSŇOVÁ VOLÁNÍ
Zkontrolujte, zda je telefon zapnut a zda se nachází v oblasti pokryté službami sítě. Opakovaným tisknutím tlačítka **konec** vymažte displej a vraťte se do úvodního stavu. Zadejte číslo tísňové linky a stiskněte tlačítko **volat**. Udejte svou polohu. Hovor neukončujte, dokud k tomu nedostanete svolení.

O TOMTO PŘÍSTROJI

Bezdrátový přístroj popisovaný v této příručce je schválen pro použití v sítích EGSM 900, GSM 1800 a GSM 1900. Podrobnější informace o sítích získáte od vašeho provozovatele služeb.

Při používání funkcí tohoto přístroje dodržujte všechny zákony a respektujte soukromí a zákonná práva ostatních.



Upozornění: Abyste mohli používat libovolnou funkci tohoto přístroje, kromě budíku, musí být přístroj zapnutý. Nezapínejte přístroj, pokud použití bezdrátového přístroje může způsobit rušivé vlivy nebo vznik nebezpečí.

Síťové služby

Abyste mohli používat telefon, musíte mít od provozovatele bezdrátových služeb zajištěnu odpovídající službu. Provoz mnoha funkcí tohoto přístroje je závislý na funkcích v bezdrátové síti. Tyto Síťové služby nemusejí být dostupné ve všech sítích nebo musíte před jejich použitím uzavřít specifické dohody se svým provozovatelem služeb. Váš provozovatel služeb vám může dát další pokyny pro jejich použití a vysvětlit způsob jejich placení. Některé sítě mohou mít omezení, která ovlivní způsob použití Síťových služeb. Některé sítě například nemusejí podporovat všechny speciální znaky konkrétních jazyků a služeb.

Váš provozovatel služeb může požadovat, aby ve vašem přístroji byly některé funkce vypnuty nebo nebyly aktivovány. Z tohoto důvodu se nezobrazí v nabídce menu vašeho přístroje. Přístroj mohl již být specificky nakonfigurován vaším operátorem sítě. Do této konfigurace může patřit změna názvů menu, pořadí položek menu a ikon. Podrobnější informace získáte od vašeho provozovatele služeb.

Tento přístroj podporuje protokoly WAP 2.0 (HTTP a SSL), které fungují na protokolu TCP/IP. Některé funkce tohoto přístroje, například MMS (služba multimediálních zpráv), procházení, el. pošta, chat, kontakty se zjišťováním účasti, vzdálená synchronizace a stahování obsahu při procházení nebo přes MMS, vyžadují podporu těchto technologií ze strany sítě.

SDÍLENÁ PAMĚŤ

Následující funkce tohoto přístroje mohou používat sdílenou paměť: kontakty, textové a chatové zprávy, el. pošta, hlasové záznamy, kalendář, úkoly, Java™ hry a aplikace a poznámky. Použití jedné nebo několika těchto funkcí může zmenšit paměť dostupnou pro zbývající funkce sdílející paměť. Například uložení mnoha Java aplikací může využít veškerou dostupnou paměť. Pokusíte-li se použít funkci sdílející paměť, může se na přístroji zobrazit zpráva, že je paměť plná. V takovém případě před dalším pokračováním odstraňte některé uložené informace nebo záznamy ze sdílené paměti. Některé funkce, například Java aplikace, mohou mít přidělenu určitou část paměti navíc k paměti sdílené s ostatními funkcemi.

Upozorňujeme, že soubory galerie sdílejí jinou paměť. Podrobnější informace, viz Galerie na straně 72.

Příslušenství

Několik praktických pravidel pro příslušenství:

- Ukládejte veškerá příslušenství mimo dosah malých dětí.
- Jestliže odpojujete napájecí kabel od libovolného příslušenství, vždy uchopte a zatáhněte za konektor, ne za kabel.
- Pravidelně kontrolujte, zda je příslušenství nainstalované do vozu správně zajištěné a správně funguje.
- Instalaci veškerého složitějšího příslušenství do vozidla musí provést kvalifikovaný personál.

Obecné informace

Přehled funkcí

Telefon Nokia 6230i poskytuje mnoho funkcí, které jsou velmi užitečné při každodenním používání, jako například kalendář, hodiny, budík, rádio, hudební přehrávač a vestavený fotoaparát. Telefon můžete přizpůsobit barevnými kryty Nokia Xpress-on™. Tento telefon podporuje rovněž následující funkce:

- EDGE (Enhanced Data rates for GSM Evolution), viz (E)GPRS na straně 66.
- XHTML (Extensible hypertext markup language) prohlížeč, viz Web na straně 100.
- Elektronická pošta, viz Aplikace E-mail na straně 44.
- Chat, viz Zprávy chatu na straně 37.
- Kontakty se zjišťováním účasti, viz Moje účast na straně 53.
- Push to talk, viz Push to talk na straně 80.
- Java 2 Micro Edition (J2ME™), viz Aplikace na straně 96.
- Technologie Bluetooth, viz Bezdrátová technologie Bluetooth na straně 64.
- Multimediální karta rozšiřuje kapacitu paměti telefonu pro ukládání obrázků a videoklipů.

Přístupové kódy

Bezpečnostní kód

Bezpečnostní kód (5 až 10 číslic) pomáhá chránit telefon před neoprávněným použitím. Přednastavený kód je 12345. Změňte kód a uložte jej na bezpečném místě, odděleně od telefonu. Informace o změně kódu a nastavení telefonu, aby vyžadoval bezpečnostní kód, viz Zabezpečení na straně 71.

Zadáte-li nesprávný kód pětkrát za sebou, telefon bude ignorovat další pokusy o zadání kódu. Počkejte 5 minut a zadejte kód znovu.

Kódy PIN

- Kód PIN (4 až 8 číslic) pomáhá chránit SIM kartu před neoprávněným použitím. PIN kód je většinou dodán spolu se SIM kartou. Nastavte telefon, aby vyžadoval PIN kód při každém zapnutí telefonu. Viz Zabezpečení na straně 71.
- Kód PIN2 může být dodán s některými SIM kartami a je vyžadován při otevírání některých funkcí.
- PIN modulu je vyžadován pro přístup k informacím v modulu zabezpečení. Viz Modul zabezpečení na straně 106. PIN modulu je dodán se SIM kartou, pokud SIM karta obsahuje modul zabezpečení.
- PIN podpisu je vyžadován při použití digitálního podpisu. Viz Digitální podpis na straně 108. PIN podpisu je dodán se SIM kartou, pokud SIM karta obsahuje modul zabezpečení.

Zadáte-li nesprávný PIN kód třikrát za sebou, může se na displeji zobrazit text *PIN zablokován* nebo *PIN kód zablokován* a poté budete vyzváni k zadání kódu PUK.

Kódy PUK

Kód PUK (8 číslic) je vyžadován pro změnu zablokovaného PIN kódu. PUK2 kód je vyžadován pro změnu zablokovaného PIN2 kódu.

Nejsou-li kódy dodány se SIM kartou, požádejte o ně operátora sítě.

Heslo pro blokování

Toto heslo (4 číslice) je vyžadováno při používání funkce *Služba blokování hovorů*. Viz Zabezpečení na straně 71. Toto heslo obdržíte od operátora.

Kód peněženky

Kód peněženky (4 až 10 číslic) je vyžadován pro přístup ke službám peněženky.

Zadáte-li nesprávný kód peněženky třikrát za sebou, aplikace Peněženka se na pět minut zablokuje. Zadáte-li další tři nesprávné kódy, doba zablokování se zdvojnásobí. Další informace naleznete v kapitole Peněženka na straně 90.

Služba konfigurace nastavení

Než můžete použít multimediální zprávy, chat a účast, push to talk, el. poštu, synchronizaci, streamování a prohlížeč, musíte do telefonu uložit odpovídající nastavení. Nastavení můžete obdržet přímo v konfigurační zprávě, kterou pak uložíte do telefonu. Podrobnější informace o dostupnosti získáte od operátora sítě, provozovatele služby nebo nejbližšího autorizovaného prodejce Nokia.

Přijmete-li nastavení v konfigurační zprávě, pak není-li nastavení automaticky uloženo a aktivováno, zobrazí se *Nastavení konfigurace přijato*.

Pro uložení přijatého nastavení zvolte **Ukázat** > **Uložit**. Vyzve-li telefon *Vložte PIN nastavení:*, zadejte PIN kód nastavení a stiskněte **OK**. Informace o PIN kódu získáte od provozovatele služby, který vám toto nastavení dodal.

Není-li dosud uloženo žádné nastavení, budou nastavení uložena a použita jako výchozí nastavení konfigurace. Jinak se telefon zeptá *Aktivovat uložené nastavení konfigurace?*.

Pro odmítnutí přijatého nastavení zvolte **Ukázat** > **Vyřadit**.

Podpora Nokia na webu

Podívejte se na <www.nokia.com/support> nebo místní webovou stránku Nokia. Najdete tam nejnovější verzi této příručky, doplňkové informace, soubory ke stažení a služby k produktům Nokia.

1. Začínáme

Instalace SIM karty a baterie

Před vyjmutím baterie vždy vypněte přístroj a odpojte nabíječku.

Ukládejte všechny SIM karty mimo dosah malých dětí. Informace o dostupnosti a použití služeb SIM karty získáte od vašeho prodejce SIM karty. Tím může být provozovatel služeb, operátor sítě nebo jiný prodejce.

Tento přístroj je určen k používání s baterií BL-5C.

SIM karta a její kontakty jsou náchylné na poškození poškrábáním nebo ohnutím. Při manipulaci, vkládání a vyjímání s ní proto pracujte opatrně.

1. Položte telefon zadní stranou nahoru a stiskněte pojistku zadního krytu (1).
2. Vysuňte zadní kryt telefonu (2).

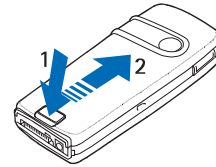

3. Zdvihnutím vyjměte baterii (3).
4. Při uvolňování držáku SIM karty opatrně zatáhněte za pojistku držáku karty a poté držák otevřete (4).

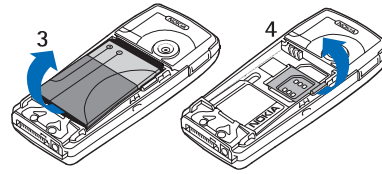

5. Zasuňte SIM kartu do držáku SIM karty (5). Ujistěte se, že je SIM karta správně zasunutá a že pozlacené kontakty směřují dolů.
6. Zavřete držák SIM karty (6) a tiskněte jej, dokud nedosedne na místo.

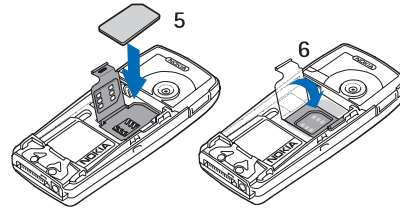

7. Nainstalujte baterii (7).
8. Zasuňte zadní kryt na místo (8).

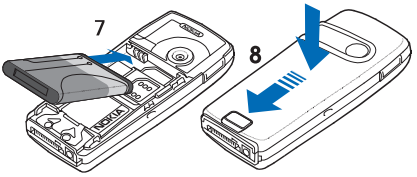

Instalování multimediální karty

S tímto přístrojem používejte pouze kompatibilní multimediální karty MMC (MultiMediaCards). Ostatní paměťové karty, jako například karty Secure Digital (SD), se nevejdou do slotu karty MMC a nejsou kompatibilní s tímto přístrojem. Použití nekompatibilní paměťové karty může poškodit paměťovou kartu i přístroj a data uložená na nekompatibilní paměťové kartě mohou být poškozena.

Multimediální kartu můžete použít pro rozšíření paměti *Galerie*. Viz Galerie na straně 72.

Tento telefon podporuje multimediální karty MMC (MultiMediaCard) do kapacity 512 MB.

1. Demontujte zadní kryt a baterii z telefonu. Viz Instalace SIM karty a baterie na straně 12.
2. Umístěte multimediální kartu do držáku karty. Ujistěte se, že je multimediální karta správně zasunutá a že pozlacené kontakty směřují dolů.

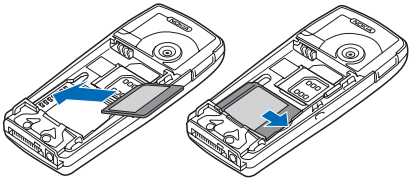

3. Nainstalujte baterii a zadní kryt telefonu. Viz kroky 7 a 8 v kapitole Instalace SIM karty a baterie na straně 12.

Nabíjení baterie

Upozornění: Používejte pouze baterie, nabíječky a příslušenství schválené společností Nokia pro použití s tímto konkrétním modelem. Používání jiných typů může způsobit zrušení osvědčení nebo záruk a může být i nebezpečné.

Před použitím s tímto přístrojem zkontrolujte číslo modelu nabíječky. Tento přístroj smí být při používání napájen pouze nabíječkami ACP-12.

Informace o dostupnosti schválených příslušenství získáte od svého prodejce.

1. Konektor nabíječky připojte do zásuvky ve spodní části telefonu.
2. Připojte nabíječku do zásuvky el. napětí.

   Je-li baterie zcela vybitá, může trvat několik minut, než se na displeji zobrazí indikátor nabíjení baterie nebo než bude možné provádět volání.

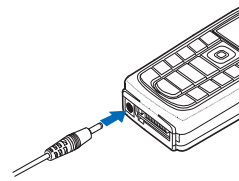

Doba nabíjení závisí na typu použité nabíječky a baterie. Například nabíjení baterie BL-5C nabíječkou ACP-12 trvá v pohotovostním režimu přibližně jednu hodinu a 30 minut.

Zapnutí a vypnutí telefonu

Upozornění: Nezapínejte telefon tam, kde je používání bezdrátových telefonů zakázáno nebo kde je možný vznik rušivých vlivů a jiného nebezpečí.

Podržte stisknutý vypínač telefonu (viz obrázek).

Vyzve-li telefon k zadání PIN kódu, zadejte PIN kód (zobrazí se například jako ****) a zvolte **OK**.



Normální provozní poloha

Telefon používejte pouze v normální pracovní poloze.

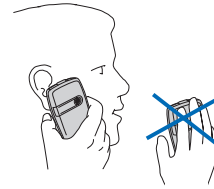

Tento přístroj má interní anténu.

Poznámka: Stejně jako u jiných radiofrekvenčních přístrojů, nedotýkejte se zbytečně antény, je-li přístroj zapnutý. Kontakt s anténou ovlivňuje kvalitu příjmu a může způsobit, že přístroj bude pro provoz potřebovat větší příkon, než by jinak bylo zapotřebí. Nebudete-li se při provozu přístroje dotýkat prostoru antény, bude zachován její optimální výkon a doba provozu.

Výměna krytů

Poznámka: Před sejmutím krytu vždy vypněte napájení a odpojte nabíječku nebo jiný přístroj. Při výměně krytů se nedotýkejte elektronických komponentů. Přístroj vždy ukládejte a používejte pouze s oběma kryty nainstalovanými.

1. Demontujte zadní kryt telefonu. Viz kroky 1 a 2 v kapitole Instalace SIM karty a baterie na straně 12.
2. Počínaje v horní části opatrně odtáhněte přední kryt od telefonu (1) a uvolněte přední kryt (2).

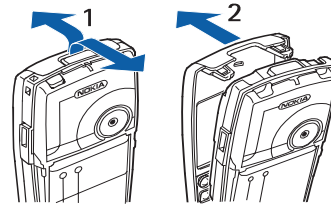

3. Opatrným stisknutím demontujte desku s tlačítky z předního krytu (3).

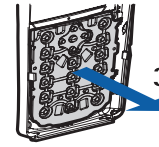

4. Umístěte desku s tlačítky do nového předního krytu (4).
5. Opatrně zatlačte desku s tlačítky (5).

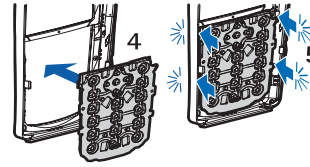

6. Nasaďte přední kryt opatrným natlačením na telefon. Začněte dole (6).
7. Nainstalujte zadní kryt telefonu. Viz krok 8 v kapitole Instalace SIM karty a baterie na straně 12.

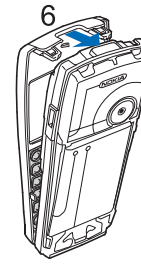

2. Váš telefon

Klávesy a konektory

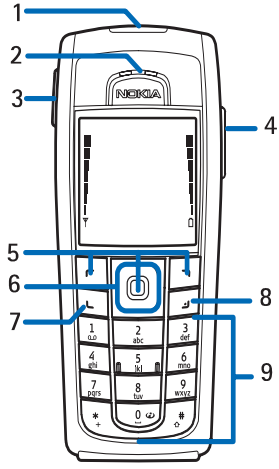

- **Vypínač** (1)
- **Sluchátko** (2)
- **Tlačítka** hlasitosti (3)

  Zvýšení hlasitosti pro push to talk volání. Viz Volání a přijmutí hovoru Push to talk na straně 82.
- **Reproduktor** (4)
- **Levá výběrová** klávesa, **střední výběrová** klávesa a **pravá výběrová** klávesa (5)

  Funkce těchto kláves závisí na doprovodném textu, který je zobrazen nad nimi.
- **Čtyřsměrná** klávesa (6)

  Procházení nahoru, dolů, vlevo a vpravo.
- Tlačítko **volat** (7) pro vytočení telefonního čísla a přijmutí hovoru.
- Tlačítko **konec** (8) pro ukončení aktivního hovoru a **opuštění libovolné funkce.**
- Tlačítka **číslic** (9) pro zadávání číslic a znaků.

  Tlačítka * a # (9) jsou použita pro různé účely v různých funkcích.

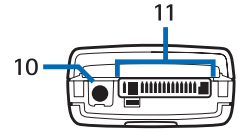

- Konektor nabíječky (10)
- Konektor Pop-Port™ použitý pro příslušenství, například pro headsety a datový kabel (11).

- Infračervený (IČ) port (12)

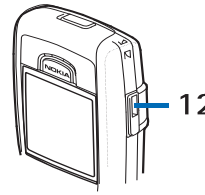

- Objektiv fotoaparátu v zadním krytu telefonu (13)

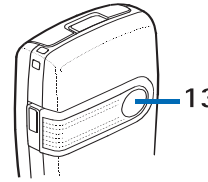

Pohotovostní režim

Je-li telefon připraven pro použití a na displeji nejsou uživatelem zadány žádné znaky, nachází se telefon v pohotovostním režimu.

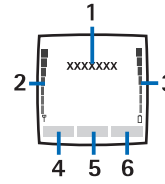

- Zobrazuje název sítě nebo logo operátora. Indikuje celulární síť, ve které se telefon používá (1).
- Představuje intenzitu signálu celulární sítě v místě, na kterém se nacházíte (2).
- Indikuje úroveň nabití baterie (3).
- **Levá výběrová** klávesa má v pohotovostním režimu funkci **Jdi na** (4).

  Chcete-li zobrazit funkce ve svém osobním seznamu zkratek, zvolte **Jdi na**. Vybráním funkce ji aktivujte.

  Chcete-li přidat funkci do seznamu zkratek, zvolte **Volby** > *Zvolit volby*, vyberte funkci a zvolte **Označit**. Chcete-li odstranit funkci ze seznamu, stiskněte **Zrušit**.

  Chcete-li změnit uspořádání funkcí ve svém osobním seznamu zkratek, zvolte **Volby** > *Organizovat* a požadovanou funkci, zvolte **Posun** a vyberte místo, na které ji chcete přesunout.
- **Střední výběrová** klávesa má v pohotovostním režimu funkci **Menu** (5).

- **Pravá výběrová** klávesa může mít v pohotovostním režimu funkci **Jména** (6) pro přístup k seznamu kontaktů v menu *Kontakty*, název specifikovaný operátorem pro otevření jeho webové stránky, nebo zkratku k vámi zvolené funkci. Viz *Pravé tlačítko pro výběr* v kapitole Osobní klávesové zkratky na straně 63.

Úspora energie



Po uplynutí určité doby nečinnosti (není používána žádná funkce telefonu) jsou na displeji zobrazeny digitální hodiny. Jimi se nahradí všechny znaky, které na displeji dosud byly zobrazeny. Chcete-li nastavit funkci úspory energie na *Zapnout*, viz *Spořič* v kapitole Displej na straně 62.

Indikátory

Oznamuje přijetí jedné nebo několika textových nebo obrázkových zpráv.

Oznamuje přijetí jedné nebo několika multimediálních zpráv.

Telefon zaregistroval nepřijatý hovor.

nebo

Telefon je připojen ke službě chatu. Stav uživatele je buď online, nebo offline.

Byla vám doručena jedna nebo několik zpráv chatu a jste připojeni ke službě chatu.

Klávesnice je zamknutá.

Telefon nebude vyzváněním oznamovat příchozí hovor nebo přijatou textovou zprávu, pokud je *Ohlášení příchozího hovoru* nastaveno na *Vypnuto*, nebo v menu *Upozornění na* nebyly nastaveny žádné skupiny volajících, a *Tón ohlášení zprávy* je nastaven na *Žádný tón*. Viz rovněž Tóny na straně 62.

Budík je nastaven na *Zapnuto*.

Odpočítávací měřič je spuštěn.

Stopky běží na pozadí.

Je-li zvolen režim (E)GPRS spojení *Vždy online* a služba (E)GPRS je dostupná, je zobrazen indikátor.

Je sestaveno (E)GPRS spojení.

(E)GPRS spojení je dočasně přerušeno, například při příchozím nebo odchozím hovoru v průběhu (E)GPRS spojení.

Je-li aktivováno infračervené spojení, je indikátor zobrazen nepřerušovaně.

Je aktivní spojení Bluetooth.

Máte-li dvě telefonní linky, je zvolena druhá linka.

Všechny příchozí hovory jsou přesměrovány na jiné tel. číslo.

Je aktivován reproduktor, nebo je telefon připojen do hudebního stojanu.

Indikuje, že jsou všechny hovory omezeny do uzavřené skupiny.

Je zvolen dočasný profil.

, , **nebo**

K telefonu je připojen headset, příslušenství HF, smyčka nebo hudební přehrávač.

nebo

Spojení push to talk je aktivní nebo je drženo.

Zkratky v pohotovostním režimu

- Chcete-li otevřít seznam volaných čísel, stiskněte jednou tlačítko **volat**. Vyberte požadované číslo nebo jméno a vytočte číslo stisknutím tlačítka **volat**.

- Chcete-li volat svou hlasovou schránku (síťová služba) a máte v telefonu uloženo číslo hlasové schránky, podržte stisknuté tlačítko **1**.
- Chcete-li se připojit ke službě prohlížeče, podržte stisknuté tlačítko **0**.
- Chcete-li nastavit zkratky ke čtyřsměrné klávese; viz *Navigační klávesa* v kapitole Osobní klávesové zkratky na straně 63.
- Chcete-li změnit profil, otevřete seznam profilů krátkým stisknutím **vypínače**. Vyberte požadovaný profil a zvolte jej.

Zámek klávesnice (Keyguard)

Chcete-li zabránit následkům nechtěného stisknutí kláves, zamkněte klávesnici stisknutím **Menu** a poté do 3,5 sekund stiskněte ✱.

Chcete-li odemknout klávesnici, zvolte **Uvolnit** a poté do 1,5 sekundy stiskněte tlačítko ✱. Je-li funkce *Zabezpečená klávesnice* nastavena na *Zapnuto*, stiskněte **Uvolnit**, stiskněte ✱ a zadejte bezpečnostní kód.

Chcete-li přijmout hovor při zamknuté klávesnici, stiskněte tlačítko **volat**. Pokud ukončíte nebo odmítnete hovor, klávesnice se opět automaticky zamkne.

Informace o funkcích *Automatický zámek kláves* a *Zabezpečená klávesnice*, viz Telefon na straně 68.

I když je aktivní zámek klávesnice, je možné uskutečnit hovory na oficiální čísla tísňových linek naprogramovaná v přístroji.

3. Funkce volání

Volání

1. Zadejte telefonní číslo, včetně předčíslí. Vložíte-li nesprávný znak, vymažte jej stisknutím **Smazat**.

   Pro mezinárodní hovory zadejte dvojím stisknutím * mezinárodní prefix (znak + nahrazuje mezinárodní přístupový kód) a poté zadejte kód země bez úvodní nuly, předčíslí a tel. číslo.
2. Chcete-li vytočit číslo, stiskněte tlačítko **volat**.
3. Chcete-li ukončit hovor nebo zrušit pokus o vytočení čísla, stiskněte tlačítko **konec**.

Volání s pomocí seznamu kontaktů

Informace o hledání jména nebo tel. čísla uloženého do seznamu *Kontakty*, viz Hledání kontaktu na straně 51. Stisknutím tlačítka **volat** vytočíte číslo.

Volání posledního volaného čísla

V pohotovostním režimu otevřete jedním stisknutím tlačítka **volat** seznam telefonních čísel, která jste volali nebo se pokoušeli volat. Vyberte požadované číslo nebo jméno a vytočte číslo stisknutím tlačítka **volat**.

Zrychlená volba

Telefonní číslo můžete přiřadit některé z kláves zrychlené volby, od **2** do **9**. Viz Zrychlená volba na straně 58. Tel. číslo poté můžete vytočit jedním z těchto způsobů:

- Stiskněte požadované tlačítko zrychlené volby a poté tlačítko **volat**.
- Je-li zapnuta funkce *Zrychlená volba* na *Zapnuto*, podržte stisknuté tlačítko zrychlené volby, dokud se nezačne vytáčet přiřazené tel. číslo. Viz Volání na straně 68.

Přijmutí nebo odmítnutí hovoru

Chcete-li přijmout příchozí hovor, stiskněte tlačítko **volat**. Chcete-li ukončit hovor, stiskněte tlačítko **konec**.

Chcete-li odmítnout příchozí hovor, stiskněte tlačítko **konec**.

Pokud zvolíte **Ticho**, bude ztišen pouze vyzváněcí tón. Poté buď přijměte, nebo odmítněte hovor.

Tip: Je-li pro přesměrování hovorů aktivována funkce *Přesměrovat, je-li obsazeno*, například do vaší hlasové schránky, bude odmítnutý příchozí hovor rovněž přesměrován. Viz Volání na straně 68.

Je-li k telefonu připojen kompatibilní headset s ovládacím tlačítkem, můžete přijmout nebo ukončit hovor stisknutím ovládacího tlačítka na headsetu.

Hovor na lince

Abyste v průběhu hovoru přijali hovor na lince, stiskněte tlačítko **volat**. První hovor je přepnut do pořadí. Chcete-li ukončit aktivní hovor, stiskněte tlačítko **konec**.

Informace o aktivaci funkce *Služba hovorů na lince*, viz Volání na straně 68.

Volby v průběhu hovoru

Mnoho voleb, které můžete použít v průběhu hovoru, jsou síťové služby. Podrobnější informace získáte od operátora sítě nebo poskytovatele služby.

V průběhu hovoru stiskněte **Volby** pro přístup k některým z následujících funkcí:

- *Ticho* nebo *Nahlas*, *Ukončit hovor*, *Ukončit vše*, *Kontakty*, *Menu*, *Přidržet* nebo *Přijmout*, *Nový hovor*, *Nahrávat*, *Přijmout* a *Odmítnout*.
- *Konference* pro uskutečnění konferenčního hovoru, do kterého je možné přidat až pět osob (síťová služba). V průběhu hovoru zavolejte novému účastníkovi (*Nový hovor*). První hovor je přepnut do pořadí. Po přijmutí nového hovoru připojte prvního účastníka do

konferenčního hovoru stisknutím *Konference*. Chcete-li uskutečnit soukromý hovor s jedním z účastníků konferenčního hovoru, zvolte *Soukromý hovor* a vyhledejte požadovaného účastníka. Pro připojení zpět do konferenčního hovoru stiskněte *Přidat ke konferenci*.

- *Zámek kláves* aktivuje zámek klávesnice telefonu.
- *Poslat DTMF* pro odeslání řetězců kmitočtových tónů, například hesla nebo čísla bankovních účtů. Systém kmitočtových tónů (DTMF) je používán veškerými tlačítkovými telefony. Zadejte řetězec kmitočtových tónů nebo jej vyvolejte ze seznamu *Kontakty* a stiskněte **DTMF**. Opakovaným tisknutím tlačítka * můžete zadat znaky pro čekání "w" a pauzu "p".
- *Odložit* pro přepínání mezi aktivním a drženým hovorem (síťová služba).
- *Přepojit* pro propojení drženého a aktivního hovoru a odpojení se od obou hovorů (síťová služba).
- *Reproduktor* pro použití hlasitého reproduktoru v průběhu hovoru. Používáte-li reproduktor, nedržte telefon u ucha. Chcete-li aktivovat nebo deaktivovat reproduktor, zvolte *Reproduktor* nebo *Telefon*, nebo zvolte **Reprod.** nebo **Norm.**. Reproduktor je automaticky vypnut po ukončení hovoru nebo ukončení pokusu o navázání hovoru, případně po připojení HF jednotky nebo headsetu k telefonu.

  Je-li k telefonu připojena kompatibilní handsfree jednotka nebo headset, bude položka *Telefon* v seznamu voleb nahrazena položkami *Handsfree* nebo *Headset* a výběrová klávesa **Norm.** za **Handsf.** nebo **Heads.**.

  Reproduktor můžete použít s rádiem nebo hudebním přehrávačem. Viz Základní funkce rádia na straně 78 nebo Přehrávač hudby na straně 76.



Upozornění: Je-li používán reproduktor, nedržte telefon u ucha, protože hlasitost může být velmi vysoká.

4. Psaní textu

Text můžete zadávat, například při psaní zpráv, buď tradičním, nebo prediktivním způsobem. Při používání tradiční metody tiskněte opakovaně tlačítka číslic **1** až **9**, dokud se nezobrazí požadovaný znak. Při prediktivním způsobu můžete znak vložit pouhým jedním stisknutím tlačítka.

Při psaní textu se v levém horním rohu displeje zobrazí ikona , která indikuje prediktivní metodu, nebo ikona , která indikuje tradiční metodu. Ikony Abc , abc nebo ABC zobrazené vedle ikony metody vstupu psaní indikují velikost znaků. Chcete-li změnit velikost znaků, stiskněte tlačítko **#**. 123 indikuje režim psaní číslic. Chcete-li přepnout z režimu psaní písmen do režimu psaní číslic, podržte stisknuté tlačítko **#** a vyberte *Režim psaní číslic*.

Nastavení

Chcete-li nastavit jazyk psaní v průběhu psaní textu, zvolte **Volby** > *Jazyk zpráv*.

Při psaní textu zvolte **Volby** > *Nast. predikt. vklád.*

- Chcete-li zapnout prediktivní metodu, zvolte *Prediktivní vkládání textu* > *Zapnout*.

  Abyste přepnuli zpět na režim tradičního zadávání textu, zvolte *Prediktivní vkládání textu* > *Vypnout*.

- Typ prediktivní metody nastavíte zvolením *Typ prediktivního vkládání textu* > *Normální* nebo *Návrhy slov*. Pokud zvolíte *Normální*, telefon se pokusí odhadnout slovo na základě stisknutých tlačítek. Zvolíte-li *Návrhy slov*, telefon se pokusí odhadnout a dokončit slovo, přestože jste dosud nezadali všechny požadované znaky.

Tip: Pro rychlé zapnutí nebo vypnutí metody prediktivního vkládání textu stiskněte dvakrát **#** nebo podržte stisknuté tlačítko **Volby**.

Prediktivní vkládání textu

Prediktivní metoda umožňuje rychlé psaní textu pomocí klávesnice telefonu a vestavěného slovníku.

1. Psaní slova začněte tlačítky **2** až **9**. Pro každé písmeno stiskněte odpovídající tlačítko pouze jednou. Telefon zobrazí * nebo písmeno, pokud samo o sobě představuje slovo. Zadané znaky jsou zobrazeny podtržené.

   Pokud zvolíte typ prediktivní metody *Návrhy slov*, telefon začne odhadovat slovo, které píšete. Zadáte-li několik dalších písmen a navržené slovo není to pravé, telefon se pokusí odhadnout delší slova. Pouze zadané znaky jsou zobrazeny podtržené.
2. Po dokončení psaní slova potvrďte správně zobrazené slovo vložením mezery stisknutím tlačítka **0**.

   Není-li zobrazené slovo správné, tiskněte opakovaně ***** nebo zvolte **Volby** > *Shodné*. Po zobrazení požadovaného slova zvolte **Použít**.

   Je-li za slovem zobrazen znak ?, není slovo, které chcete napsat, ve slovníku. Chcete-li přidat slovo do slovníku, zvolte **Psaní**. Telefon zobrazí napsané znaky. Metodou tradičního zadávání textu napište slovo a stiskněte **Uložit**.

Podrobnější informace o psaní textu, viz Tipy na straně 27.

Tradiční vkládání textu

Opakovaně tiskněte tlačítka **1** až **9**, dokud se nezobrazí požadovaný znak. Na tlačítku nejsou vyznačeny všechny znaky, které jsou po jeho stisknutí dostupné. Dostupné znaky jsou závislé na zvoleném jazyku psaní. Viz Nastavení na straně 25.

Je-li následující požadovaný znak dostupný na stejném tlačítku jako znak předchozí, vyčkejte, dokud se kurzor znovu nezobrazí, nebo krátce stiskněte **čtyřsměrnou** klávesu a zadejte další znak.

Nejběžnější interpunkční znaménka a speciální znaky jsou k dispozici po stisknutí tlačítka **1**.

Podrobnější informace o psaní textu, viz Tipy na straně 27.

Tipy

Při psaní textu mohou být k dispozici tyto funkce:

- Pro vložení mezery stiskněte **0**.
- Pro pohyb kurzorem doprava, doleva, nahoru nebo dolů stiskněte čtyřsměrnou klávesu v odpovídajícím směru.
- Abyste vložili číslici v režimu psaní písmen, podržte stisknuté tlačítko s odpovídající číslicí.
- Abyste smazali znak nalevo od kurzoru, zvolte **Smazat**. Chcete-li smazat znaky rychleji, podržte stisknuté **Smazat**.

  Abyste při psaní textu smazali všechny znaky najednou, stiskněte **Volby** > *Vymazat text*.
- Abyste při používání prediktivní metody psaní textu vložili slovo do slovníku, stiskněte **Volby** > *Vložit slovo*. Metodou tradičního zadávání textu napište slovo a stiskněte **Uložit**. Slovo je přidáno do slovníku.
- Abyste při tradičním zadávání textu vložili speciální znak, podržte stisknuté tlačítko *. Při používání prediktivního vkládání textu podržte stisknuté *, nebo zvolte **Volby** > *Vložit symbol*. Vyhledejte znak a stiskněte **Použít**.
- Chcete-li vložit smajlík, stiskněte při tradičním zadávání textu dvakrát *. Při používání prediktivního vkládání textu podržte stisknuté * a stiskněte znovu *, nebo zvolte **Volby** > *Vložit smajlík*. Vyhledejte smajlík a stiskněte **Použít**.

Při psaní textových zpráv jsou k dispozici následující volby:

- Chcete-li v režimu psaní písmen vložit číslice, stiskněte **Volby** > *Vložit číslo*. Zadejte telefonní číslo nebo jej vyvolejte ze seznamu *Kontakty* a stiskněte **OK**.
- Chcete-li vložit jméno ze seznamu *Kontakty*, zvolte **Volby** > *Vložit kontakt*. Pokud chcete vložit tel. číslo nebo textovou poznámku připojenou ke jménu, stiskněte **Volby** > *Ukázat detaily*.

5. Navigace v menu

Telefon nabízí značné množství funkcí, které jsou seskupeny do menu.

Otevření funkcí menu

Procházením

1. Menu otevřete stisknutím **Menu**. Chcete-li změnit zobrazení menu, zvolte **Volby** > *Zobr. hlav. menu* > *Seznam* nebo *Tabulka*.
2. Pro procházení položkami menu použijte **čtyřsměrnou navigační** klávesu, vyberte například *Nastavení* stisknutím **Zvolit**.
3. Obsahuje-li menu dílčí menu, zvolte požadované, například *Nastavení volání*.
4. Pokud zvolené menu obsahuje další dílčí menu, opakujte krok 3.
5. Zvolte požadované nastavení.
6. Chcete-li se vrátit na předchozí úroveň menu, zvolte **Zpět**. Menu ukončíte stisknutím **Odejít**.

Pomocí čísla menu

Menu, dílčí menu a volby nastavení jsou číslovány. Pomocí tohoto čísla můžete některé z nich otevřít.

1. Menu otevřete stisknutím **Menu**.
2. V průběhu dvou sekund zadejte číslo funkce menu, kterou chcete otevřít. Chcete-li otevřít funkce z menu úrovně 1, zadejte 0 a 1.
3. Chcete-li se vrátit na předchozí úroveň menu, zvolte **Zpět**. Menu ukončíte stisknutím **Odejít**.

Seznam funkcí menu[1]

- **Zprávy**



  1. Vytvořit zprávu
  2. Přijaté
  3. K odeslání
  4. Odeslané položky
  5. Uložené položky
  6. Zprávy chatu
  7. E-mail
  8. Hlasové zprávy
  9. Informační zprávy
  10. Příkazy služby
  11. Odstranit zprávy
  12. Nastavení zpráv

- **Kontakty**



  1. Jména
  2. Moje účast
  3. Jména účastníků
  4. Nastavení
  5. Skupiny
  6. Hlasové záznamy
  7. Zrychlené volby
  8. Informační čísla[2]
  9. Čísla služeb[2]
  10. Moje čísla[3]
  11. Odstranit všechny kontakty

- **Výpis volání**



  1. Nepřijaté hovory
  2. Přijaté hovory
  3. Volaná čísla
  4. Odstranit sez. posl. hovorů
  5. Délka hovorů
  6. Čítač dat GPRS
  7. Měřič GPRS spojení
  8. Čítač zpráv
  9. Určování polohy

- **Nastavení**



  1. Profily
  2. Témata
  3. Tóny
  4. Displej
  5. Čas a datum
  6. Osobní kláv. zkratky
  7. Připojení
  8. Volání
  9. Telefon
  10. Příslušenství[4]
  11. Konfigurace
  12. Zabezpečení
  13. Obnovit stand. nastavení

1. Pořadí a názvy položek menu se mohou lišit v závislosti na provozovateli služby.
2. Zobrazeno, pokud je podporováno SIM kartou. Informace o dostupnosti získáte od operátora sítě nebo provozovatele služby.
3. Zobrazeno, pokud jsou některá čísla přiřazena vaší SIM kartě. Informace o dostupnosti získáte od operátora sítě nebo provozovatele služby.
4. Toto menu je zobrazeno jen v případě, že telefon je nebo byl připojen ke kompatibilnímu příslušenství.

- **Menu operátora**[1]
- **Galerie**



  1. Paměťová karta[2]
  2. Obrázky
  3. Videoklipy
  4. Hud. soubory
  5. Témata
  6. Grafika
  7. Tóny
  8. Nahrávky
- **Média**



  1. Fotoaparát
  2. Přehráv. médií
  3. Hud. přehrávač
  4. Rádio
  5. Záznamník
  6. Ekvalizér
- **Push to talk**



  1. Zapnout PTT / Vypnout PTT
  2. Přijaté zpětné volání
  3. Seznam skupin
  4. Seznam kontaktů
  5. Přidat skupinu
  6. Nastavení push to talk
  7. Nastavení konfigurace
  8. Web
- **Organizér**



  1. Budík
  2. Kalendář
  3. Seznam úkolů
  4. Poznámky
  5. Peněženka
  6. Synchronizace
- **Aplikace**



  1. Hry
  2. Sbírka
  3. Extra
- **Web**



  1. Domů
  2. Záložky
  3. Odkazy pro stahování
  4. Poslední webová adresa
  5. Přijaté služby
  6. Nastavení
  7. Jdi na adresu
  8. Vymazat paměť
- **Služby SIM**[3]



1. Není-li toto menu zobrazeno, změní se číslování následujících menu. Název závisí na operátorovi sítě.
2. Toto menu není zobrazeno, pokud není vložena multimediální karta. Čísla následujících menu se změní odpovídajícím způsobem. Název závisí na paměťové kartě.
3. Tato funkce je zobrazena pouze v případě, že ji podporuje SIM karta. Název a obsah menu se může lišit v závislosti na SIM kartě.

6. Funkce menu

Zprávy



Zde můžete číst, psát, odesílat a ukládat textové a multimediální zprávy nebo zprávy el. pošty. Všechny zprávy jsou ukládány do složek.

Poznámka: Při odesílání zpráv se na displeji může zobrazit text *Zpráva odeslána*. Tím je indikováno, že zpráva byla odeslána přístrojem na číslo střediska zpráv naprogramované ve vašem přístroji. Neznamená to, že zpráva byla přijata zamýšleným příjemcem. Podrobnější informace o službách zpráv získáte od svého provozovatele služeb.

Důležité: Při otevírání zpráv dbejte zvýšené opatrnosti. Zprávy mohou obsahovat škodlivý software nebo mohou být jinak nebezpečné pro váš přístroj nebo PC.

Přijímat a zobrazovat zprávy mohou pouze přístroje nabízející kompatibilní funkce. Vzhled zprávy se může lišit v závislosti na přijímacím přístroji.

Textové zprávy (SMS)

Se službou krátkých zpráv (SMS) můžete posílat a přijímat vícedílné zprávy tvořené z několika běžných textových zpráv (síťová služba) a mohou obsahovat i obrázky.

Než budete mít možnost odesílat textové a obrázkové zprávy nebo zprávy el. pošty, musíte uložit číslo střediska služeb. Viz Nastavení zpráv na straně 48.

Informace o dostupnosti služby SMS el. pošty a o možnosti objednání služby získáte od provozovatele služby. Informace o uložení adresy el. pošty do seznamu *Kontakty*, viz Uložení více tel. čísel, textových poznámek nebo obrázku na straně 52.

Tento přístroj podporuje odesílání textových zpráv, které překračují limit počtu znaků pro jednotlivou zprávu. Delší zprávy budou odeslány jako série dvou nebo více zpráv. Provozovatel služby vám takovou zprávu může odpovídajícím způsobem zpoplatnit. Znaky používající akcenty nebo jiné značky a znaky

určitých jazyků (například čínština) vyžadují více místa, což snižuje limit počtu znaků, které je možné odeslat v jedné zprávě.

V horní části displeje je zobrazen indikátor délky zprávy, který odpočítává znaky od 160. Například 10/2 znamená, že můžete ještě vložit 10 znaků do textu, který bude odeslán jako dvě zprávy.

Psaní a odesílání zpráv SMS

1. Zvolte **Menu** > *Zprávy* > *Vytvořit zprávu* > *Textová zpráva*.
2. Napište zprávu. Viz Psaní textu na straně 25.

   Do zprávy můžete vložit obrázkovou nebo textovou šablonu. Viz Šablony na straně 33. Každá obrázková zpráva se skládá z několika textových zpráv. Odeslání jedné obrázkové nebo vícedílné zprávy může stát více než odeslání jedné textové zprávy.
3. Zprávu odešlete zvolením **Poslat**, nebo stisknutím tlačítka **volat**.
4. Zadejte telefonní číslo příjemce. Chcete-li vyhledat telefonní číslo v seznamu *Kontakty*, zvolte **Hledat** > požadovaný kontakt > **OK**.

Volby odeslání

Po napsání zprávy zvolte **Volby** > *Volby odeslání* a vyberte jednu z těchto možností:

- *Více příjemců* pro odeslání zprávy několika příjemcům. Zpráva je odeslána zvlášť každému příjemci, což může stát více než odeslání jedné zprávy.
- *Odeslat jako e-mail* odešle zprávu jako SMS e-mail. Zadejte adresu el. pošty příjemce nebo ji vyhledejte v seznamu *Kontakty* a zvolte **OK**.
- *Profil posílání* a vyberte profil zprávy pro odeslání zprávy prostřednictvím předem nadefinovaného profilu zprávy.

  Informace o definování profilu zprávy, viz Nastavení textových zpráv a zpráv SMS e-mail na straně 48.

Zobrazení zprávy SMS nebo zprávy SMS e-mail a odpověď na ni

Obdržíte-li zprávu nebo SMS e-mail, zobrazí se ✉ . Blikající ikona ✉ indikuje, že je paměť pro zprávy zaplněna. Před přijímáním nové zprávy odstraňte některé starší zprávy ze složky *Přijaté*.

1. Chcete-li zobrazit novou zprávu, zvolte **Ukázat**, chcete-li ji zobrazit později, zvolte **Odejít**.

   Při čtení zprávy později zvolte **Menu** > *Zprávy* > *Přijaté*. Je-li přijato více nových zpráv, vyberte zprávu, kterou chcete číst. Ikona označuje nepřečtené zprávy.

2. V průběhu čtení zprávy stiskněte **Volby**. Můžete pak zprávu odstranit, poslat dál, upravit zprávu jako textovou zprávu nebo jako SMS e-mail, přesunout ji do jiné složky nebo použít detaily ze zprávy. Text ze začátku zprávy můžete rovněž zkopírovat do kalendáře a použít jako upomínku. Při čtení obrázkové zprávy můžete uložit obrázek do složky *Šablony*.

3. Chcete-li odpovědět na zprávu, zvolte **Odpov.** > *Textová zpráva* nebo *Multimediální zpr.*

   Při odesílání zprávy el. pošty nejprve potvrďte nebo upravte adresu el. pošty a předmět a poté napište odpověď.

4. Chcete-li odeslat zprávu na zobrazené číslo, zvolte **Poslat** > **OK**.

Šablony

Telefon nabízí textové šablony a obrázkové šablony .

1. Chcete-li otevřít seznam šablon, zvolte **Menu** > *Zprávy* > *Uložené položky* > *Textové zprávy* > *Šablony*.

2. Při vytváření zprávy pomocí textové ( ) nebo obrázkové ( ) šablony ji zvolte a stiskněte **Volby** > *Upravit* nebo *Upravit text*.

3. Dokončete zprávu.

Chcete-li vložit textovou šablonu do rozepsané zprávy nebo SMS e-mailu, zvolte **Volby** > *Použít šablonu* a vyberte požadovanou šablonu.

Chcete-li vložit obrázek do rozepsané textové zprávy, zvolte **Volby** > *Vložit obrázek*, vyberte obrázek a zvolte **Ukázat** > **Vložit**. Indikátor v záhlaví zprávy indikuje, že byl připojen obrázek. Počet znaků, které můžete vložit do zprávy, závisí na velikosti obrázku.

Pro zobrazení textu i s obrázkem ještě před odesláním zprávy stiskněte **Volby** > *Náhled*.

Multimediální zprávy

Vzhled multimediální zprávy se může lišit v závislosti na přijímacím přístroji.

Informace o dostupnosti a objednání síťové služby multimediálních zpráv získáte od operátora sítě nebo provozovatele služby. Viz Nastavení multimediálních zpráv na straně 49.

Multimediální zpráva může obsahovat text, zvuk, obrázek, poznámku kalendáře, vizitku nebo videoklip. Je-li zpráva příliš velká, telefon nemusí zprávu přijmout. Některé sítě umožňují zaslání textové zprávy, která obsahuje internetovou adresu, na které si můžete multimediální zprávu prohlédnout.

Telefon nemusí podporovat všechny variace formátů souborů.

Multimediální zprávy nemůžete přijímat v průběhu hovoru, hry nebo používání jiné Java aplikace, nebo při aktivní relaci prohlížeče přes GSM data. Protože při příjmu multimediálních zpráv může dojít z různých důvodů k chybě, nespoléhejte na ně zejména v naléhavých případech.

Bezdrátová síť může omezit velikost multimediálních zpráv. Pokud vložený obrázek překročí tento limit, přístroj jej může zmenšit, aby jej bylo možné odeslat v multimediální zprávě.

Psaní a odeslání multimediální zprávy

1. Zvolte **Menu** > *Zprávy* > *Vytvořit zprávu* > *Multimediální zpr.*.
2. Napište zprávu. Viz Psaní textu na straně 25.
   - Chcete-li do zprávy vložit soubor, stiskněte **Volby** > *Vložit* a vyberte požadovanou volbu.

     Zvolíte-li *Obrázek*, *Zvukový klip* nebo *Videoklip*, zobrazí se seznam dostupných složek v menu *Galerie*. Otevřete složku, vyberte požadovaný soubor, stiskněte **Volby** > *Vložit*. Po zobrazení názvu souboru ve zprávě je soubor připojen.

     Zvolíte-li *Nový zvukový klip*, otevře se menu *Záznamník* a můžete zahájit nové nahrávání. Po ukončení nahrávání je nahrávka přidána do zprávy.
   - Chcete-li do zprávy vložit vizitku nebo poznámku kalendáře, zvolte **Volby** > *Vložit* > *Vizitka* nebo *Pozn. v kalendáři*.

- Telefon podporuje multimediální zprávy, které obsahují několik stránek (snímků). Každý snímek může obsahovat jeden obrázek, poznámku kalendáře, vizitku a jeden zvukový klip. Chcete-li do zprávy vložit snímek, stiskněte **Volby** > *Vložit* > *Snímek*.

  Chcete-li otevřít požadovaný snímek v případě, že zpráva obsahuje několik snímků, zvolte **Volby** > *Předchozí snímek*, *Další snímek* nebo *Seznam snímků*.

  Chcete-li nastavit interval mezi snímky, stiskněte **Volby** > *Časování snímku*. Chcete-li přesunout textovou část na horní nebo dolní polovinu zprávy, zvolte **Volby** > *Text nahoře* nebo *Text dole*.

3. Pro zobrazení zprávy před jejím odesláním zvolte **Volby** > *Náhled*.
4. Zprávu odešlete zvolením **Poslat**, nebo stisknutím tlačítka **volat** a zvolte *Telefonní číslo*.

   Chcete-li odeslat zprávu na adresu el. pošty nebo více příjemcům, zvolte *E-mailová adresa* nebo *Mnoho*.
5. Zadejte tel. číslo příjemce nebo adresu el. pošty, nebo požadovaný údaj vyhledejte v seznamu *Kontakty*. Stisknutím **OK** přesunete zprávu do složky *K odeslání*, kde čeká na odeslání.

   Odeslání multimediální zprávy trvá delší dobu než odeslání textové zprávy. V průběhu odesílání multimediální zprávy je zobrazen animovaný indikátor . Ostatní funkce telefonu můžete normálně používat. Dojde-li v průběhu odesílání zprávy k přerušení přenosu, telefon se pokusí o nové odeslání zprávy za několik minut. Pokud se tyto pokusy nezdaří, zpráva zůstává ve složce *K odeslání*. Můžete se ji pokusit odeslat později.

   Je-li zvoleno *Uložit poslané zprávy* > *Ano*, bude odeslaná zpráva uložena do složky *Poslané položky*. Viz Nastavení multimediálních zpráv na straně 49. Je-li zpráva odeslána, není indikováno, že zpráva byla doručena požadovanému příjemci.

Ochrana autorských práv může znemožnit kopírování, upravování, přenášení nebo přeposílání některých obrázků, vyzváněcích tónů a dalšího obsahu.

Zobrazení multimediální zprávy a odpověď na ni



Důležité: Při otevírání zpráv dbejte zvýšené opatrnosti. Zprávy mohou obsahovat škodlivý software nebo mohou být jinak nebezpečné pro váš přístroj nebo PC.

Přijímat a zobrazovat zprávy mohou pouze přístroje nabízející kompatibilní funkce. Vzhled zprávy se může lišit v závislosti na přijímacím přístroji.

Výchozí nastavení pro službu multimediálních zpráv je standardně zapnuto.

V průběhu načítání multimediální zprávy je zobrazen indikátor . Po načtení zprávy se zobrazí indikátor a text *Multimediální zpráva přijata*.

Blikající ikona indikuje, že je paměť pro multimediální zprávy zaplněna. Viz Zaplněná paměť pro multimediální zprávy na straně 37.

1. Chcete-li zobrazit přijatou multimediální zprávu, zvolte **Ukázat**; chcete-li ji zobrazit později, zvolte **Odejít**.

   Při čtení zprávy později zvolte **Menu** > *Zprávy* > *Přijaté*. V seznamu zpráv ikona označuje nepřečtenou zprávu. Vyhledejte a zvolte požadovanou zprávu, kterou chcete zobrazit.

2. Funkce střední výběrové klávesy se změní v závislosti na právě zobrazené příloze zprávy.

   Chcete-li zobrazit celou zprávu obsahující prezentaci, zvolte **Přehrát**.

   Jinak zvolte **Přehrát** pro poslech zvukového klipu nebo zobrazení videoklipu připojeného do zprávy. Chcete-li zvětšit obrázek, zvolte **Zvětšení**. Pro zobrazení vizitky, poznámky kalendáře nebo otevření objektu tématu zvolte **Otevřít**. Odkaz pro streamování otevřete zvolením **Zavést**.

3. Chcete-li odpovědět na zprávu, zvolte **Volby** > *Odpovědět* > *Textová zpráva* nebo *Multimediální zpr.*. Napište odpověď a zvolte **Poslat**.

4. Zvolte **Volby** pro otevření a uložení připojeného souboru, zobrazení detailů souboru, odstranění zprávy nebo poslání zprávy dalšímu příjemci.

Zaplněná paměť pro multimediální zprávy

Čeká-li nová multimediální zpráva na načtení a paměť pro zprávy je zaplněná, indikátor ✉ bliká a na displeji je zobrazen text *Multim. paměť je plná, ukázat čekající zprávu*. Chcete-li zobrazit čekající zprávu, stiskněte Ukázat. Jestliže chcete zprávu uložit, zvolte Uložit a vymažte starší zprávy zvolením složky a poté vybráním zpráv, které chcete vymazat.

Chcete-li čekající zprávu odmítnout, zvolte **Odejít** > **Ano**. Stisknete-li **Ne**, můžete zprávu zobrazit.

Složky

Telefon ukládá přijaté textové a multimediální zprávy do složky *Přijaté*.

Dosud neodeslané multimediální zprávy jsou přesunuty do složky *K odeslání*.

Pokud zvolíte *Nastavení zpráv* > *Textové zprávy* > *Uložit odeslané zprávy* > *Ano* pro textové zprávy a *Nastavení zpráv* > *Multimed. zprávy* > *Uložit poslané zprávy* > *Ano* pro multimediální zprávy, budou odeslané zprávy ukládány do složky *Odeslané položky*.

Chcete-li uložit rozepsanou textovou zprávu, kterou chcete poslat později ze složky *Uložené položky*, zvolte **Volby** > *Uložit zprávu* > *Uložené text. zpr.*. Pro multimediální zprávy vyberte volbu *Uložit zprávu*. 📤 indikuje neodeslané zprávy.

Pro lepší organizování textových zpráv můžete některé zprávy přesunout do složky *Mé složky*. Případně můžete pro vaše zprávy vytvořit vlastní složky. Zvolte *Zprávy* > *Uložené položky* > *Textové zprávy* > *Mé složky*.

Chcete-li přidat složku, zvolte **Volby** > *Přidat složku*. Jestliže jste neuložili žádnou složku, zvolte **Přidat**.

Chcete-li odstranit nebo přejmenovat složku, vyberte požadovanou a zvolte **Volby** > *Odstranit složku* nebo *Přejmenovat složku*.

Zprávy chatu

Chat (okamžité zprávy) (síťová služba) je způsob odesílání krátkých jednoduchých textových zpráv online uživatelům prostřednictvím

protokolu TCP/IP. V seznamu kontaktů je zobrazeno, který kontakt je online a dostupný pro účast v chatové konverzaci. Po napsání a odeslání zůstává zpráva na displeji. Zpráva s odpovědí se zobrazí pod vaší zprávou.

Než můžete začít používat chat, musíte si tuto službu objednat. Informace o dostupnosti, poplatcích a objednání služby získáte od operátora sítě nebo provozovatele služby. Od něho rovněž obdržíte jedinečný identifikátor, heslo a nastavení.

Informace o nadefinování požadovaného nastavení pro službu chat, viz *Nastavení spojení* v kapitole Otevření menu chat na straně 39. Ikony a texty na displeji se mohou lišit v závislosti na službě chatu.

V průběhu připojení ke službě chat můžete používat i další funkce telefonu. Služba chat zůstává aktivní na pozadí. V závislosti na síti může aktivní chatová konverzace rychleji spotřebovávat energii baterie a může být nutné telefon připojit k nabíječce.

Základní kroky při používání chatu

- Informace o otevření menu chat (offline), viz Otevření menu chat na straně 39.
- Informace o připojení ke službě chat (online), viz Připojení ke službě chatu a odpojení se od služby na straně 40.
- Informace o zahájení chatové konverzace s kontaktem, viz *Kontakty chatu* v kapitole Zahájení chatové konverzace na straně 40.

  Informace o vytvoření vlastního seznamu kontaktů chatu, viz Kontakty chatu na straně 43.
- Informace o připojení se do veřejného chatové konverzace, viz *Skupiny* v kapitole Zahájení chatové konverzace na straně 40.

  Informace o připojení se ke skupinové chatové konverzaci přijmutím úvodní zprávy, viz Přijmutí nebo odmítnutí pozvánky k chatu na straně 41.

  Informace o vytvoření vlastních skupin chatu, o připojení se k veřejné skupině nebo jejím odstranění, viz Skupiny na straně 43.
- Informace o upravení vlastních údajů, viz Upravení stavu vaší dostupnosti na straně 42.

- Informace o vyhledávání uživatelů a skupin, viz *Hledání* v kapitole Zahájení chatové konverzace na straně 40.
- Informace o čtení zprávy v nové chatové konverzaci, viz Čtení přijaté zprávy chatu na straně 41.
- Informace o psaní a poslání zprávy v průběhu aktivní chatové konverzace, viz Účast v chatové konverzaci na straně 42.
- Chcete-li zobrazit, přejmenovat nebo vymazat uloženou konverzaci, zvolte v menu *Zprávy chatu* položku *Uložené konverzace*.
- Informace o zablokování nebo odblokování kontaktů, viz Blokování a odblokování zpráv na straně 43.
- Informace o odpojení se od služby chatu, viz Připojení ke službě chatu a odpojení se od služby na straně 40.

Otevření menu chat

Chcete-li v offline režimu otevřít menu *Zprávy chatu*, zvolte **Menu** > *Zprávy* > *Zprávy chatu*. Je-li k dispozici více než jedno nastavení spojení pro službu zpráv chatu, vyberte požadované. Je-li definováno pouze jedno nastavení, bude zvoleno automaticky.

- Chcete-li se přihlásit ke službě zpráv chatu, zvolte *Přihlásit*. Telefon můžete nastavit, aby se automaticky připojil ke službě chatu po otevření menu *Zprávy chatu*. Viz Připojení ke službě chatu a odpojení se od služby na straně 40.
- Pro zobrazení, odstranění nebo přejmenování konverzace, kterou jste uložili v průběhu chatu, zvolte *Uložené konverzace*.
- Chcete-li zobrazit nastavení potřebná pro zprávy chatu a účast, zvolte *Nastavení spojení*. Nastavení můžete obdržet v konfigurační zprávě. Viz Služba konfigurace nastavení na straně 11. Informace o ručním nastavení, viz Konfigurace na straně 70.

  Chcete-li zvolit nastavení konfigurace, které podporuje zprávy chatu, zvolte *Konfigurace* > *Standardní*, *Osobní konfigurace*, nebo provozovatele služby.

  Pokud chcete zvolit účet zpráv chatu poskytnutý provozovatelem služby, zvolte *Účet*.

Chcete-li zadat svůj identifikátor uživatele získaný od provozovatele služby, zvolte *ID uživatele*.

Pokud chcete zadat heslo přijaté od provozovatele služby, zvolte *Heslo*.

Připojení ke službě chatu a odpojení se od služby

Chcete-li se připojit ke službě chatu, otevřete menu *Zprávy chatu*, zvolte požadovanou službu zpráv chatu a stiskněte *Přihlásit*. Po úspěšném připojení telefonu se zobrazí text *Přihlášeno*.



Tip: Chcete-li nastavit telefon, aby se po zapnutí automaticky připojil ke službě zpráv chatu, zvolte **Menu** > *Zprávy* > *Zprávy chatu*, připojte se ke službě zpráv chatu a zvolte *Moje nastavení* > *Automatické přihlášení* > *Při zapnutí telef.*.

Chcete-li se odpojit od služby zpráv chatu, zvolte *Odhlásit*.

Zahájení chatové konverzace

Otevřete menu *Zprávy chatu* a připojte se ke službě. Konverzaci můžete zahájit různými způsoby:

- Zvolte *Konverzace*. Zobrazí se seznam nových a přečtených zpráv nebo pozvánek k chatu obdržených v průběhu aktivní konverzace. Vyberte zprávu nebo pozvánku a zvolte **Otevřít**.

  indikuje nové a přečtené zprávy chatu.

  indikuje nové a přečtené chatové skupiny.

  indikuje pozvánky.

  Ikony a texty na displeji se mohou lišit v závislosti na službě chatu.

- Zvolte *Kontakty chatu*. Zobrazí se kontakty, které jste přidali do seznamu. Vyberte kontakt, se kterým chcete zahájit konverzaci, a stiskněte **Chat**. Nebo je-li v seznamu zobrazen nový kontakt, stiskněte **Otevřít**.

  indikuje online kontakt a offline kontakt v paměti pro kontakty telefonu.

  indikuje blokovaný kontakt. Viz Blokování a odblokování zpráv na straně 43.

  indikuje, že jste od kontaktu obdrželi novou zprávu.

Kontakty můžete přidat do seznamu. Viz Kontakty chatu na straně 43.

- Zvolte *Skupiny* > *Veřejné skupiny* (není vysvíceno, pokud nejsou skupiny podporovány sítí). Zobrazí se seznam odkazů k veřejným skupinám, které poskytuje operátor sítě nebo provozovatel služby. Chcete-li zahájit konverzaci, vyberte skupinu a zvolte **Připojit**. Zadejte svou přezdívku, kterou budete používat při konverzaci. Po úspěšném přihlášení ho skupinové konverzace můžete zahájit komunikaci. Můžete rovněž vytvořit soukromou skupinu. Viz Skupiny na straně 43.
- Zvolte *Hledání* > *Uživatelé* nebo *Skupiny* pro hledání dalších uživatelů služby zpráv chatu nebo veřejných skupin v síti podle telefonního čísla, přezdívky, adresy el. pošty nebo jména. Jestliže zvolíte *Skupiny*, můžete vyhledat skupinu podle člena skupiny nebo podle názvu skupiny, tématu či identifikátoru.

  Chcete-li zahájit konverzaci s nalezeným uživatelem nebo skupinou, stiskněte **Volby** > *Chat* nebo *Připojit ke skupině*.
- Zahájení konverzace z Kontaktů. Viz Zobrazení jmen účastníků na straně 56.

Přijmutí nebo odmítnutí pozvánky k chatu

Jste-li v pohotovostním režimu připojeni ke službě chatu a je vám doručena nová pozvánka k chatu, zobrazí se *Obdrženo nové pozvání*. Chcete-li ji přečíst, zvolte **Číst**. Je-li přijato více pozvánek, vyberte požadovanou a zvolte **Otevřít**.

Pro připojení ke konverzaci v soukromé skupině stiskněte **Přijm.**. Zadejte svou přezdívku, kterou budete používat při konverzaci.

Chcete-li odmítnout nebo odstranit pozvánku, stiskněte **Volby** > *Odmítnout* nebo *Odstranit*. Můžete napsat důvod odmítnutí.

Čtení přijaté zprávy chatu

Pokud v pohotovostním režimu, jste-li připojeni ke službě chatu, přijmete novou zprávu chatu, která nepatří do aktivní konverzace, zobrazí se *Nová okamžitá zpráva*. Chcete-li ji přečíst, zvolte **Číst**.

Je-li přijato více zpráv, zobrazí se text *Nové okamžité zprávy:* následovaný počtem přijatých zpráv. Stiskněte **Číst**, vyhledejte požadovanou zprávu a stiskněte **Otevřít**.

Nové zprávy přijaté v průběhu aktivní konverzace jsou uchovávány v menu *Zprávy chatu* > *Konverzace*. Přijmete-li zprávu od někoho, kdo není v seznamu *Kontakty chatu*, bude zobrazen identifikátor odesílatele. Je-li odesílatel v paměti telefonu a telefon jej rozpozná, zobrazí se jméno osoby. Chcete-li uložit nový kontakt, který není v paměti telefonu, zvolte **Volby** > *Uložit kontakt*.

Účast v chatové konverzaci

Připojte se nebo zahajte konverzaci zvolením **Psát** nebo zahájením psaní.

Tip: Přijmete-li novou zprávu v průběhu konverzace od osoby, která není součástí aktuální konverzace, zobrazí se a telefon vydá výstražný tón.

Napište zprávu a pošlete ji zvolením **Poslat**, nebo stisknutím tlačítka **volat**. Zpráva zůstane zobrazena na displeji a odpověď se zobrazí pod ní. Pokud zvolíte **Volby**, mohou být k dispozici některé z následujících možností: *Ukázat konverzaci*, *Uložit kontakt*, *Členové skupiny*, *Blokovat kontakt*, *Ukončit konverzaci*.

Upravení stavu vaší dostupnosti

1. Otevřete menu *Zprávy chatu* a připojte se ke službě.
2. Pro zobrazení a upravení informací o dostupnosti nebo přezdívky zvolte *Moje nastavení*.
3. Chcete-li umožnit všem ostatním uživatelům zpráv chatu, aby vás viděli online, zvolte *Dostupnost* > *Pro všechny*.

   Chcete-li povolit pouze kontaktům ze svého seznamu kontaktů zpráv chatu, aby vás viděli online, zvolte *Dostupnost* > *Pro kontakty*.

   Abyste se zdáli být offline, zvolte *Dostupnost* > *Zdát se offline*.

Pokud jste připojeni ke službě chatu, ikona indikuje, že jste online, a ikona , že nejste viditelní pro ostatní uživatele.

Kontakty chatu

Kontakty můžete přidat do seznamu kontaktů zpráv chatu.

1. Připojte se ke službě chatu a zvolte *Kontakty chatu*.
2. Pro přidání kontaktu do seznamu stiskněte **Volby** > *Přidat kontakt*, nebo nemáte-li přidány žádné kontakty, stiskněte **Přidat**. Zvolte *Zadat ident. ručně*, *Hledat na serveru*, *Kopír. ze serveru* nebo *Podle čísla mobilu*. Úspěšné přidání kontaktu telefon potvrdí.
3. Vyberte kontakt, se kterým chcete zahájit konverzaci, zvolte **Chat**, nebo zvolte **Volby** > *Kontaktní info*, *Blokovat kontakt* (nebo *Odblokovat kontakt*), *Přidat kontakt*, *Odstranit kontakt*, *Změnit seznam*, *Kopírovat na server* nebo *Ohláš. dostupnosti*.

Blokování a odblokování zpráv

Chcete-li blokovat zprávy, připojte se ke službě chatu a zvolte *Konverzace* > *Kontakty chatu*, nebo se připojte ke konverzaci. Vyberte kontakt, od kterého chcete blokovat příchozí zprávy, a zvolte **Volby** > *Blokovat kontakt* > **OK**.

Chcete-li odblokovat zprávy, připojte se ke službě chatu a zvolte *Seznam blokování*. Vyhledejte kontakt, jehož zprávy chcete odblokovat, a stiskněte **Odblok.**.

Zprávy můžete odblokovat rovněž ze seznamu kontaktů.

Skupiny

V průběhu chatové konverzace můžete vytvořit vlastní skupiny nebo použít veřejné skupiny poskytované provozovatelem služby. Soukromé skupiny existují pouze v průběhu chatové konverzace a skupiny jsou uloženy na serveru provozovatele služby. Pokud server, ke kterému jste připojeni, nepodporuje služby skupiny, nebudou menu týkající se skupin vysvícena.

Veřejné skupiny

Můžete si uložit odkaz na veřejnou skupinu, kterou může spravovat provozovatel služby. Připojte se ke službě chatu a zvolte *Skupiny* > *Veřejné skupiny*. Vyhledejte skupinu, se kterou chcete chatovat, a zvolte **Připojit**. Nejste-li ve skupině, zadejte svou přezdívku do dané skupiny.

Pro odstranění skupiny ze seznamu skupin zvolte **Volby** > *Odstranit skupinu*.

Pro vyhledání skupiny zvolte *Skupiny* > *Veřejné skupiny* > *Hledat skupiny*. Můžete vyhledat skupinu podle člena skupiny nebo podle názvu skupiny, tématu či identifikátoru.

Vytvoření soukromé skupiny

Připojte se ke službě chatu a zvolte *Skupiny* > *Vytvořit skupinu*. Zadejte název skupiny a přezdívku, kterou chcete použít. V seznamu kontaktů označte členy soukromé skupiny a napište pozvánku.

Aplikace E-mail

Aplikace E-mail používá (E)GPRS (síťová služba) pro přístup k účtu el. pošty z telefonu, pokud se nenacházíte v kanceláři nebo doma. Tato aplikace E-mail je odlišná od funkce SMS e-mail. Viz Volby odeslání na straně 32. Chcete-li používat funkci E-mail v telefonu, musíte používat kompatibilní systém el. pošty.

Se svým telefonem můžete psát, posílat a číst zprávy el. pošty. Můžete rovněž uložit a odstranit zprávu el. pošty v kompatibilním PC. Telefon podporuje poštovní servery POP3 a IMAP4.

Než budete moci posílat a přijímat zprávy el. pošty, musíte provést následující:

- Získat nový poštovní účet nebo použít stávající. Informace o dostupnosti vašeho poštovního účtu získáte od poskytovatele služby el. pošty.
- O nastavení el. pošty se informujte u operátora sítě nebo provozovatele služby. Nastavení el. pošty můžete obdržet v konfigurační zprávě. Viz Služba konfigurace nastavení na straně 11. Nastavení můžete rovněž zadat ručně. Viz Konfigurace na straně 70.

  Chcete-li aktivovat nastavení el. pošty, zvolte **Menu** > *Zprávy* > *Nastavení zpráv* > *Zprávy e-mailu*. Viz Nastavení el. pošty na straně 50.

Tato aplikace nepodporuje tóny kláves.

Zabezpečené připojení k serveru

Protokol SSL (secure socket layer) zlepšuje zabezpečení připojení k účtu el. pošty.

Chcete-li aktivovat funkci, zvolte **Menu** > *Zprávy* > *E-mail* > **Volby** > *Další nastavení* > *Bezpečné (SSL)* > *zapnuto*.

Ověřte, že váš účet el. pošty podporuje SSL, a že je pro odesílání a přijímání zpráv el. pošty nastaven správný port serveru.

Psaní a odeslání zprávy el. pošty

Zprávu el. pošty můžete napsat před připojením se ke službě el. pošty nebo se nejprve připojit ke službě el. pošty a poté napsat zprávu.

1. Zvolte **Menu** > *Zprávy* > *E-mail* > *Vytvořit zprávu*.
2. Zadejte adresu el. pošty příjemce a stiskněte **OK**.

   Můžete rovněž zvolit **Upravit** a zadat adresu el. pošty. Chcete-li vyhledat adresu el. pošty v seznamu *Kontakty*, zvolte **Upravit** > **Volby** > *Hledat*.
3. Napište předmět zprávy el. pošty a zvolte **OK**.

   Pokud zvolíte **Volby**, můžete vybrat editor zprávy, přidat nového příjemce, přidat příjemce kopie nebo skryté kopie zprávy.

   Chcete-li do zprávy el. pošty připojit soubor, zvolte **Volby** > *Připojit* a požadovaný soubor z menu *Galerie*.
4. Napište zprávu el. pošty. Viz Psaní textu na straně 25. Počet znaků, které ještě můžete do zprávy napsat, je zobrazen v pravém horním rohu displeje.
5. Pro odeslání zprávy el. pošty okamžitě stiskněte **Poslat** > *Poslat nyní*.

   Chcete-li uložit zprávu el. pošty do složky *Odesílané* a odeslat ji později, zvolte **Poslat** > *Poslat později*.

   Chcete-li upravit nebo pokračovat v psaní zprávy el. pošty později, zvolte **Volby** > *Uložit koncept*. Zpráva el. pošty je uložena do složek *Další složky* > *Koncepty*.

   Chcete-li odeslat zprávu el. pošty později, zvolte **Menu** > *Zprávy* > *E-mail* > **Volby** > *Poslat nyní* nebo *Načíst aposlat*.

Stažení zpráv el. pošty z účtu el. pošty

1. Chcete-li otevřít aplikaci E-mail, zvolte **Menu** > *Zprávy* > *E-mail*.
2. Pro stažení zpráv el. pošty doručených na váš účet el. pošty zvolte *Načíst*.

   Chcete-li stáhnout nové zprávy el. pošty a odeslat zprávy el. pošty, které byly uloženy do složky *Odesílané*, zvolte **Volby** > *Načíst aposlat*.

   Pro stažení záhlaví nových zpráv el. pošty doručených na váš účet el. pošty zvolte **Volby** > *Zkontr. nové zprávy*. Poté pro stažení zvolených zpráv el. pošty označte požadované a zvolte **Volby** > *Načíst*
3. Zvolte novou zprávu ve složce *Přijaté*. Chcete-li ji zobrazit později, zvolte **Zpět**. indikuje nepřečtenou zprávu.

Čtení a psaní odpovědi na zprávy el. pošty

Důležité: Zprávy el. pošty mohou obsahovat viry nebo mohou být jinak škodlivé pro váš přístroj nebo PC. Neotevírejte přílohu, pokud si nejste jisti spolehlivostí odesílatele.

1. Zvolte **Menu** > *Zprávy* > *E-mail* > *Přijaté*.
2. Při čtení zprávy zvolte **Volby** pro zobrazení dostupných voleb, například zobrazení detailů zvolené zprávy el. pošty, označení zprávy jako nepřečtené, odstranění zprávy nebo poslání zprávy dalšímu příjemci, přesunutí zprávy do jiné složky, nebo uložení přílohy do složky v menu *Galerie*.
3. Chcete-li odpovědět na zprávu el. pošty, zvolte **Odpov.** > *původním textem* nebo *prázdnou obrazov.*. Chcete-li odpovědět více příjemcům, zvolte **Volby** > *Odpovědět všem*. Potvrďte nebo upravte adresu el. pošty a předmět zprávy. Poté napište svou odpověď.
4. Abyste odeslali zprávu, zvolte **Poslat** > *Poslat nyní*.

Složky Přijaté a Další

Telefon ukládá zprávy el. pošty, které jste načetli z účtu el. pošty, do složky *Přijaté*. *Další složky* obsahuje tyto složky: *Koncepty* pro ukládání nedokončených zpráv, *Archiv* pro organizování a ukládání zpráv el. pošty, *Odesílané* pro ukládání neodeslaných zpráv el. pošty a *Poslané položky* pro ukládání odeslaných zpráv el. pošty.

Chcete-li spravovat složky a jejich obsah, zvolte **Volby** > *Správa složky*.

Odstranění zpráv el. pošty

Zvolte **Menu** > *Zprávy* > *E-mail* > **Volby** > *Správa složky* a požadovanou složku. Označte zprávy, které chcete odstranit, a odstraňte je zvolením **Volby** > *Odstranit*.

Vymazáním zprávy el. pošty z telefonu nedojde k jejímu vymazání z poštovního serveru. Chcete-li nastavit telefon, aby odstranit zprávu I ze serveru el. pošty, zvolte **Menu** > *Zprávy* > *E-mail* > **Volby** > *Další nastavení* > *Nechat kop. na serv.* > *Odstr. načt. zprávy*.

Hlasové zprávy

Hlasová schránka je síťová služba, kterou budete zřejmě muset objednat. Podrobnější informace a tel. číslo hlasové schránky získáte u poskytovatele služby.

Chcete-li volat hlasovou schránku, zvolte **Menu** > *Zprávy* > *Hlasové zprávy* > *Poslech hlasových zpráv*. Chcete-li zadat, vyhledat nebo upravit číslo své hlasové schránky, zvolte *Číslo hlasové schránky*.

Je-li služba podporována sítí, ikona indikuje nové hlasové zprávy. Číslo své hlasové schránky vytočíte zvolením **Poslech**.

Tip: Podržením stisknutého tlačítka **1** voláte svou hlasovou schránku (máte-li uloženo její číslo).

Informační zprávy

Pomocí síťové služby *Informační zprávy* můžete od provozovatele služby přijímat zprávy s různými tématy. Informace o dostupných tématech a odpovídající čísla témat získáte od poskytovatele služeb.

Příkazy služby

Zvolte **Menu** > *Zprávy* > *Příkazy služby*. Napište a odešlete poskytovateli služby požadavky týkající se služby (známé jako příkazy USSD), například příkazy pro aktivace síťových služeb.

Odstranění zpráv

Chcete-li vymazat všechny zprávy ze složky, zvolte **Menu** > *Zprávy* > *Odstranit zprávy* a vyhledejte požadovanou složku, ze které chcete zprávy odstranit. Zvolte **Ano** a pokud složka obsahuje nepřečtené zprávy, telefon se zeptá, zda je chcete rovněž odstranit. Znovu zvolte **Ano**.

Nastavení zpráv

Nastavení textových zpráv a zpráv SMS e-mail

Nastavení zpráv ovlivní odesílání, přijímání a zobrazování zpráv. Změna nastavení:

1. Zvolte **Menu** > *Zprávy* > *Nastavení zpráv* > *Textové zprávy*.
2. Zvolte *Profil posílání* a je-li vaší SIM kartou podporováno více souborů profilů zpráv, zvolte požadovaný soubor. Vyberte z těchto nastavení:
   - *Číslo střediska zpráv* pro uložení tel. čísla střediska zpráv, potřebného pro odesílání textových zpráv. Toto číslo získáte od svého poskytovatele služeb.
   - *Zprávy odeslány jako* a vyberte typ zprávy: *Text*, *E-mail*, *Paging* nebo *Fax*.
   - *Platnost zprávy* a zvolte dobu, po kterou se má síť pokoušet doručit vaši zprávu.
   - *Standardní číslo příjemce* pro uložení výchozího čísla pro odesílání zpráv v tomto profilu, jestliže jste zvolili typ zprávy *Text*. Zvolte *E-mailový server* pro uložení čísla e-mailového serveru, jestliže jste zvolili typ zprávy *E-mail*.
   - *Výpisy doručených zpráv* - můžete vyžádat v síti, aby vám bylo zasláno potvrzení o doručení vašich zpráv (síťová služba).
   - *Použít GPRS* > *Ano* pro nastavení GPRS jako preferovaného nosiče pro zprávy SMS. Rovněž zvolte *Spojení GPRS* > *Vždy online*. Viz Spojení (E)GPRS na straně 66.

- *Odpověď přes stejné středisko* - umožníte příjemci vaší zprávy, aby vám poslal odpověď přes stejné středisko zpráv (síťová služba).
- *Přejmenovat profil posílání* - chcete-li změnit název zvoleného profilu posílání zpráv. Soubory profilů zpráv jsou zobrazeny pouze v případě, že vaše SIM karta podporuje více než jeden soubor. Výchozí profil není možné přejmenovat.

3. *Uložit odeslané zprávy* > *Ano* - nastavíte telefon, aby ukládal odeslané textové zprávy do složky *Odeslané položky*.
4. *Automatické opakované posílání* > *Zapnuto* pro nastavení telefonu, aby automaticky znovu odeslal zprávu, pokud se úvodní pokus o odeslání nezdaří.

Nastavení multimediálních zpráv

Nastavení zpráv ovlivní odesílání, přijímání a zobrazování multimediálních zpráv.

Nastavení multimediálních zpráv můžete obdržet v konfigurační zprávě. Viz Služba konfigurace nastavení na straně 11. Nastavení můžete rovněž zadat ručně. Viz Konfigurace na straně 70.

Chcete-li zvolit nastavení multimediálních zpráv, zvolte **Menu** > *Zprávy* > *Nastavení zpráv* > *Multimed. zprávy*. Vyberte z těchto nastavení:

- *Uložit poslané zprávy* > *Ano* - nastavíte telefon, aby ukládal odeslané multimediální zprávy do složky *Poslané položky*.
- *Výpisy doručených zpráv* - můžete vyžádat v síti, aby vám bylo zasláno potvrzení o doručení vašich zpráv (síťová služba).
- *Zmenšit obraz*. Můžete definovat velikost obrazu vkládaného do multimediální zprávy.
- *Standardní časování snímků* pro nastavení výchozího časování snímků obsažených v multimediálních zprávách.
- *Povolit příjem multimédií*. Chcete-li povolit nebo blokovat multimediální zprávy, zvolte *Ano* nebo *Ne*. Zvolíte-li *V domácí síti*, nemůžete mimo domovskou síť přijímat multimediální zprávy.

- *Příchozí multimediální zprávy*. Chcete-li příjem multimediálních zpráv povolit automaticky, manuálně po výzvě, nebo odmítnout příjem, zvolte *Vyvolat*, *Načíst ručně* nebo *Odmítnout*.
- *Nastavení konfigurace* > *Konfigurace*. Jsou zobrazeny pouze konfigurace podporující multimediální zprávy. Zvolte provozovatele služeb *Standardní* nebo *Osobní konfigurace* pro multimediální zprávy.

  Zvolte *Účet* a vyberte účet služby multimediálních zpráv obsažený v aktivním nastavení konfigurace.
- *Povolit reklamy* pro povolení nebo zakázání příjmu reklam. Toto nastavení není zobrazeno, pokud je volba *Povolit příjem multimédií* nastavena na *Ne*.

Nastavení el. pošty

Nastavení ovlivní odesílání, přijímání a zobrazování zpráv el. pošty.

Nastavení el. pošty pro aplikaci e-mail můžete obdržet v konfigurační zprávě. Viz Služba konfigurace nastavení na straně 11. Nastavení můžete rovněž zadat ručně. Viz Konfigurace na straně 70.

Chcete-li aktivovat nastavení aplikace e-mail, zvolte **Menu** > *Zprávy* > *Nastavení zpráv* > *Zprávy e-mailu*. Vyberte z těchto voleb:

- *Konfigurace*. Zvolte soubor, který chcete aktivovat.
- *Účet*. Zvolte účet poskytnutý provozovatelem služby.
- *Můj název*. Zadejte své jméno nebo přezdívku.
- *Adresa e-mailu*. Zadejte e-mailovou adresu.
- *Připojit podpis*. Můžete definovat podpis, který bude automaticky přidán na konec vaší psané zprávy el. pošty.
- *Odpovědět na adresu*. Zadejte adresu el. pošty, na kterou budou posílány odpovědi.
- *Jméno uživatele SMTP*. Zadejte jméno, které chcete použít pro odchozí poštu.
- *Heslo SMTP*. Zadejte heslo, které chcete použít pro odchozí poštu.
- *Zobrazit okno terminálu*. Zvolte *Ano* pro provedení manuální autentifikace uživatele pro připojení k intranetu.

- *Typ příchozího serveru*. V závislosti na používaném typu poštovního systému zvolte buď *POP3* nebo *IMAP4*. Jsou-li podporovány oba typy, zvolte *IMAP4*.
- *Nastavení příchozí pošty*

  Pokud zvolíte jako typ serveru příchozích zpráv *POP3*, budou k dispozici následující možnosti: *Načíst e-maily*, *Jméno uživatele POP3*, *Heslo POP3* a *Zobrazit okno terminálu*.

  Pokud zvolíte jako typ serveru příchozích zpráv *IMAP4*, budou k dispozici následující možnosti: *Načíst e-maily*, *Způsob načtení*, *Jméno uživatele IMAP4*, *Heslo IMAP4* a *Zobrazit okno terminálu*.

Jiná nastavení

Chcete-li zvolit další nastavení zpráv, zvolte **Menu** > *Zprávy* > *Nastavení zpráv* > *Jiná nastavení*. Chcete-li změnit velikost písma pro čtení a psaní zpráv, zvolte *Velikost písma*. Chcete-li nastavit telefon, aby nahradil smajlíky tvořené ze znaků za grafické ikony, zvolte *Obrázkové smajlíky* > *Ano*.

Kontakty



Jména nebo tel. čísla (kontakty) můžete uložit do paměti telefonu a do paměti SIM karty.

Do paměti telefonu můžete uložit kontakty s dalšími detaily, například různými telefonními čísly a textovými položkami. K několika jménům můžete rovněž uložit obrázek.

Do paměti SIM karty můžete uložit jména s jedním telefonním číslem. Kontakty uložené v paměti SIM karty jsou indikována ikonou .

Hledání kontaktu

1. Zvolte **Menu** > *Kontakty* > *Jména*.
2. Procházejte seznamem kontaktů nebo zadejte první písmena hledaného jména do překryvného okna.

Uložení jmen a tel. čísel

Jména a čísla jsou uložena do používané paměti. Chcete-li uložit jméno a telefonní číslo, zvolte **Menu** > *Kontakty* > *Jména* > **Volby** > *Přidat nový kontakt*. Zadejte jméno a tel. číslo.

Uložení více tel. čísel, textových poznámek nebo obrázku

Do paměti telefonu pro kontakty můžete ke jménu uložit několik typů telefonních čísel a krátkých textových poznámek.

První uložené tel. číslo je automaticky nastaveno jako výchozí číslo a je indikováno rámečkem okolo indikátoru typu čísla, například .
Po zvolení jména ze seznamu kontaktů, například při volání, je použito výchozí číslo (pokud nezvolíte jiné tel. číslo).

1. Zajistěte, aby použitá paměť byla nastavena na *Telefon* nebo *Telefon a SIM*.
2. Vyhledejte jméno, ke kterému chcete přidat nové číslo nebo textovou poznámku, a zvolte **Volby** > *Detaily kontaktu* > **Volby** > *Přidat detail*.
3. Chcete-li přidat číslo, zvolte *Číslo* a typ čísla.

   Chcete-li přidat jiný detail, vyberte typ textu nebo obrázek z menu *Galerie*.

   Chcete-li hledat identifikátor ze serveru provozovatele služby, pokud jste připojeni ke službě účast, zvolte *Ident. uživatele* > *Hledání*. Viz Moje účast na straně 53. Je-li nalezen pouze jeden identifikátor, bude automaticky uložen. Jinak můžete identifikátor uživatele uložit po zvolení **Volby** > *Uložit*. Chcete-li zadat identifikátor, zvolte *Zadat ident. ručně*. Zadejte identifikátor a stisknutím **OK** jej uložte.

   Chcete-li změnit typ čísla, vyberte požadované číslo a zvolte **Volby** > *Změnit typ*. Chcete-li nastavit zvolené tel. číslo jako výchozí číslo, zvolte *Jako výchozí*.
4. Zadejte číslo nebo textovou poznámku a uložte ji stisknutím **OK**.
5. Pro návrat do pohotovostního režimu zvolte **Zpět** > **Odejít**.

Kopírování kontaktů

Vyhledejte kontakt, který chcete zkopírovat, a zvolte **Volby** > *Kopírovat*. Jména a tel. čísla je možné kopírovat z paměti telefonu do paměti SIM karty a obráceně. Do paměti SIM karty můžete uložit jména s jedním telefonním číslem.

Upravení detailů kontaktu

1. Vyhledejte kontakt, který chcete upravit, zvolte **Detaily** a vyhledejte požadované jméno, číslo, textovou položku nebo obrázek.
2. Chcete-li upravit jméno, tel. číslo, textovou položku nebo chcete-li změnit obrázek, zvolte **Volby** > *Upravit jméno*, *Upravit číslo*, *Upravit detail* nebo *Změnit obraz*.

   Identifikátor nemůžete změnit, pokud je uložen v seznamu *Kontakty chatu* nebo *Jména účastníků*.

Odstranění kontaktů

Chcete-li odstranit všechny kontakty a detaily připojené ke kontaktu z paměti telefonu nebo SIM karty, zvolte **Menu** > *Kontakty* > *Odstr. všechny kont.* > *Z paměti telefonu* nebo *Ze SIM karty*. Potvrďte operaci bezpečnostním kódem.

Chcete-li odstranit kontakt, vyhledejte požadovaný a zvolte **Volby** > *Odstranit kontakt*.

Chcete-li odstranit číslo, textovou položku nebo obrázek připojený ke kontaktu, vyhledejte kontakt a zvolte **Detaily**. Vyberte požadovaný detail a zvolte **Volby** > *Odstranit* > *Odstranit číslo*, *Odstranit detail* nebo *Odstranit obraz*. Vymazáním obrázku ze seznamu kontaktů se tento obrázek neodstraní ze složky v menu *Galerie*.

Moje účast

Prostřednictvím služby účast (síťová služba) můžete sdílet informace o stavu účasti s ostatními uživateli, například rodinou, kamarády a kolegy, kteří používají kompatibilní přístroje a používají tuto službu. Do stavu účasti patří informace o dostupnosti, stavová zpráva a osobní

logo. Ostatní uživatelé, kteří používají tuto službu a vyžádají si tuto informaci, mohou vidět stav vaší účasti. Požadovaná informace je zobrazena v seznamu *Jména účastníků* v menu *Kontakty*. Informace, které chcete sdílet s ostatními, můžete přizpůsobovat. Můžete rovněž určit, kdo si může informace o stavu vaší účasti zjišťovat.

Než můžete začít používat funkci účast, musíte si tuto službu objednat. Informace o dostupnosti, poplatcích a objednání služby získáte od operátora sítě nebo provozovatele služby. Od něho rovněž obdržíte jedinečný identifikátor, heslo a nastavení služby. Viz Konfigurace na straně 70.

V průběhu připojení ke službě účasti můžete používat i další funkce telefonu. Služba účast je aktivní na pozadí. Odpojíte-li se od služby, stav účasti je po určitou dobu zobrazen nahlížejícím (v závislosti na provozovateli služby).

Zvolte **Menu** > *Kontakty* > *Moje účast*. Vyberte z těchto voleb:

- *Připojit ke službě "Moje účast"* nebo *Odpojit od služby* pro připojení ke službě (nebo odpojení).
- *Moje aktuální účast* pro změnu stavu vaší účasti. Vyberte z těchto voleb:

  Zobrazit aktuální stav účasti > *Soukromá účast* nebo *Veřejná účast* pro zobrazení vašeho soukromého nebo veřejného stavu účasti.

  Moje dostupnost pro nastavení vaší dostupnosti na stav *Dostupný* ( ) nebo *Zaneprázdněný* ( ) nebo *Není dostupný* ( ).

  Moje zpráva účastníka a zadejte text, který bude zobrazen ostatním osobám, nebo zvolte **Volby** > *Předchozí zprávy* a vyberte starou zprávu jako zprávu dostupnosti.

  Moje logo účastníka pro zvolení osobního loga ze složky *Grafika* v menu *Galerie*. Zvolíte-li *Standardní*, logo nebude publikováno.

  Komu zobrazit pro zvolení, zda chcete zobrazit stav své účasti ostatním.

  Zvolíte-li *Soukromí a veřejní*, kontakty v soukromém seznamu budou mít přístup ke všem vašim informacím o stavu účasti: dostupnost,

stavová zpráva a logo. Ostatní kontakty budou vidět pouze dostupnost.

Zvolíte-li *Soukromí uživatelé*, kontakty v soukromém seznamu uvidí všechny vaše informace o stavu účasti. Ostatní uživatelé neuvidí žádnou informaci. Pokud zvolíte *Nikomu*, nikdo neuvidí informace o stavu vaší účasti.

- *Moji uživatelé*. Vyberte z těchto voleb:

  Aktuální uživat. pro zobrazení všech osob, které mají objednánu informaci o stavu vaší účasti.

  Seznam soukrom. je seznam osob, které mohou zobrazovat všechny informace o stavu vaší účasti, včetně dostupnosti, stavové zprávy a loga. Můžete spravovat vlastní soukromý seznam. Ostatní osoby, které nejsou v soukromém seznamu, mohou vidět pouze vaši dostupnost.

  Sezn. blokovan. pro zobrazení všech osob, kterým jste zablokovali zobrazování informací o stavu vaší účasti.

- *Nastavení*. Vyberte z těchto voleb:

  V nečinnosti zobrazit aktuál. účast pro zobrazení aktuálního indikátoru stavu účasti v pohotovostním režimu.

  Synchronizovat s profily pro zvolení, zda chcete upravit volby *Moje zpráva účastníka* a *Moje dostupnost* manuálně nebo automaticky odkazem k aktuálně aktivnímu profilu. Viz rovněž Profily na straně 61. Není možné odkazovat na přizpůsobené logo stavu v Profilu.

  Typ připojení pro určení, zda se telefon po zapnutí automaticky připojí ke službě.

  Nastavení chat a moje účast a vyberte z následujících voleb:

  - *Konfigurace*. Jsou zobrazeny pouze konfigurace podporující službu účast. Zvolte provozovatele služeb *Standardní* nebo *Osobní konfigurace* pro službu účast. Nastavení služby účast můžete obdržet v konfigurační zprávě. Viz Služba konfigurace nastavení na straně 11. Nastavení konfigurace můžete rovněž zadat ručně. Viz Konfigurace na straně 70.

- *Účet* a vyberte účet služby účast obsažený v aktivním nastavení konfigurace.
- *ID uživatele*, chcete-li zadat svůj identifikátor uživatele získaný od provozovatele služby.
- *Heslo*, pokud chcete zadat heslo přijaté od provozovatele služby.

Jména účastníků

Můžete vytvořit seznam kontaktů, jejichž informace o stavu účasti vás zajímá. Informace můžete zobrazit, je-li to umožněno sítí a kontakty. Tyto objednané kontakty můžete zobrazovat buď procházením v kontaktech, nebo v menu *Jména účastníků*.

Zajistěte, aby použitá paměť byla nastavena na *Telefon* nebo *Telefon a SIM*.

Chcete-li se připojit ke službě zjišťování stavu účasti, zvolte **Menu** > *Kontakty* > *Moje účast* > *Připojit ke službě "Moje účast"*.

Přidání kontaktů do seznamu jmen účastníků

1. Zvolte **Menu** > *Kontakty* > *Jména účastníků*. Pokud nejste připojeni ke službě zjišťování stavu účasti, telefon vás vyzve k připojení.
2. Nemáte-li v seznamu dosud žádný kontakt, stiskněte **Přidat**. Jinak zvolte **Volby** > *Nový účastník*. Zobrazí se seznam kontaktů.
3. Vyberte kontakt ze seznamu. Má-li kontakt uložen identifikátor, bude tento kontakt přidán do seznamu jmen účastníků. Pokud má kontakt více identifikátorů, vyberte jeden z nich. Po objednání kontaktu se zobrazí text *Zjišťov. účasti aktivováno*.

Tip: Chcete-li objednat kontakt ze seznamu *Kontakty*, vyberte požadovaný kontakt a zvolte **Detaily** > **Volby** > *Dotaz na účast* > *Účastní-li se*.

Chcete-li zobrazit informace o stavu přítomnosti, ale nechcete-li kontakt objednat, zvolte *Dotaz na účast* > *Pouze jednou*.

Zobrazení jmen účastníků

Informace o zobrazení informací o stavu účasti, viz rovněž Hledání kontaktu na straně 51.

1. Zvolte **Menu** > *Kontakty* > *Jména účastníků*.

   Zobrazí se informace o stavu účasti prvního kontaktu v seznamu jmen účastníků. Informace, kterou osoba může dát k dispozici ostatním, může obsahovat text a ikonu.

   , nebo indikují, že osoba je buď přítomná, není viditelná ostatním, nebo není přítomná.

   indikuje, že informace o stavu přítomnosti osoby není k dispozici.
2. Zvolte **Detaily** pro zobrazení detailů zvoleného kontaktu, nebo zvolte **Volby** a vyberte z těchto možností:
   - *Nový účastník* pro přidání nového kontaktu do seznamu jmen účastníků.
   - *Poslat zprávu* pro poslání textové nebo multimediální zprávy nebo zprávy el. pošty zvolenému kontaktu.
   - *Odeslat vizitku* pro odeslání vizitky zvoleného kontaktu.
   - *Nezjišťovat účast* pro odebrání zvoleného kontaktu ze seznamu jmen účastníků.

Odhlášení kontaktu

Chcete-li odhlásit kontakt ze seznamu *Kontakty*, vyberte kontakt a zvolte **Detaily** > **Volby** > *Nezjišťovat účast* > **OK**.

Informace o odhlášení kontaktu prostřednictvím menu *Jména účastníků*, viz Zobrazení jmen účastníků na straně 56.

Vizitky

Kontaktní informace o osobě můžete odeslat nebo přijmout z kompatibilního přístroje, který podporuje jako vizitku standard vCard.

Po přijmutí vizitky stiskněte **Ukázat** > **Uložit** pro uložení vizitky do paměti telefonu. Chcete-li vizitku odmítnout, zvolte **Odejít** > **Ano**.

Chcete-li odeslat vizitku, vyhledejte kontakt, jehož informace chcete odeslat, a zvolte **Detaily** > **Volby** > *Odeslat vizitku* > *Přes multimedia*, *Přes text. zprávu*, *Přes infračervený* nebo *Přes Bluetooth*.

Zrychlená volba

Chcete-li přiřadit tel. číslo tlačítku zrychlené volby, zvolte **Menu** > *Kontakty* > *Zrychlené volby* a vyhledejte požadované číslo tlačítka zrychlené volby.

Zvolte **Přiřadit**. Pokud je číslo již přiřazeno tlačítku zrychlené volby, zvolte **Volby** > *Změnit*. Zvolte **Hledat** a zvolte nejprve jméno a poté tel. číslo, které chcete přiřadit. Pokud je funkce *Zrychlená volba* vypnutá, telefon se zeptá, zda ji chcete aktivovat. Viz rovněž *Zrychlená volba* v kapitole Volání na straně 68.

Informace o vytočení čísla pomocí kláves zrychlené volby, viz Zrychlená volba na straně 22.

Hlasová volba

Tel. číslo můžete vytočit pouhým vyslovením hlasového záznamu, který byl přiřazen k tel. číslu. Hlasovým záznamem může být libovolné vyslovené slovo, například jméno. Počet hlasových záznamů, které můžete vytvořit, je omezen.

Před používáním hlasových záznamů si uvědomte, že:

- Hlasové záznamy nejsou závislé na jazyce. Jsou závislé pouze na hlase, kterým jsou namluveny.
- Jméno musí být vysloveno naprosto stejně, jako bylo vysloveno při nahrávání.
- Hlasové záznamy jsou citlivé na okolní ruch. Nahrávejte a používejte hlasové záznamy v tichém prostředí.
- Velmi krátká jména nejsou přípustná. Použijte delší jména a vyhněte se použití podobných jmen pro různá čísla.

Poznámka: Použití hlasových záznamů může být obtížné v hlučném prostředí nebo v tísni. Nespoléhejte se tedy ve všech případech pouze na volání s pomocí hlasového záznamu.

Přidání a správa hlasových záznamů

Kontakty, ke kterým chcete přidat hlasový záznam, uložte nebo překopírujte do interní paměti telefonu. Hlasové záznamy můžete přiřadit i k tel. číslům v SIM kartě, ale při výměně SIM karty za jinou budete muset nejprve vymazat staré hlasové záznamy, než budete mít možnost přidat nové.

1. Vyhledejte kontakt, ke kterému chcete přidat hlasový záznam.
2. Zvolte **Detaily**, vyhledejte požadované telefonní číslo a zvolte **Volby** > *Přidat hl. záznam*.
3. Zvolte **Start** a vyslovte zřetelně slova, která chcete uložit jako hlasový záznam. Po zaznamenání se hlasový záznam přehraje.

   Ikona se zobrazí za telefonním číslem s hlasovým záznamem v seznamu *Kontakty*.

Chcete-li ověřit hlasové záznamy, zvolte **Menu** > *Kontakty* > *Hlasové záznamy*. Vyhledejte kontakt s požadovaným hlasovým záznamem a vyberte, zda chcete poslechnout, vymazat nebo změnit hlasový záznam.

Volání pomocí hlasového záznamu

Pokud některá spuštěná aplikace v telefonu odesílá nebo přijímá data přes GPRS připojení, musíte tuto aplikaci ukončit, abyste mohli použít hlasovou volbu.

1. V pohotovostním režimu podržte stisknuté tlačítko pro **snížení hlasitosti**. Zazní krátký tón a na displeji se zobrazí text *Nyní mluvte*.
2. Zřetelně vyslovte hlasový záznam. Telefon přehraje rozpoznaný záznam a poté po 1,5 vteřině vytočí tel. číslo odpovídající hlasovému záznamu.

Používáte-li kompatibilní headset s ovládacím tlačítkem, podržte pro zahájení volání pomocí hlasového záznamu stisknuté tlačítko na headsetu.

Další funkce v Kontaktech

Zvolte **Menu** > *Kontakty* a k dispozici mohou být následující funkce:

- *Nastavení* > *Používaná paměť* pro zvolení paměti v SIM kartě nebo telefonu, kterou chcete použít pro vaše kontakty. Chcete-li používat jména a tel. čísla z obou pamětí, zvolte *Telefon a SIM*. V takovém případě budou jména a čísla ukládána do paměti telefonu.

  Chcete-li zvolit, kolik jmen a čísel je zobrazeno v seznamu *Kontakty*, zvolte *Ukázat Kontakty*.

  Pro zobrazení velikosti volné a zaplněné paměti zvolte *Stav paměti*.

- *Skupiny* pro uspořádání jmen a tel. čísel uložených v paměti do skupin volajících s různými vyzváněcími tóny a obrázky skupiny.
- *Informační čísla* pro volání informačních čísel provozovatele služeb, pokud jsou uložena na SIM kartě (síťová služba).
- *Čísla služeb* pro volání čísel služeb provozovatele služeb, pokud jsou uložena na SIM kartě (síťová služba).
- *Moje čísla* pro zobrazení tel. čísel přiřazených k SIM kartě. Je zobrazeno, pouze pokud jsou čísla uložena v SIM kartě.

Výpis volání



Telefon registruje tel. čísla nepřijatých a přijatých hovorů, volaná čísla a přibližnou délku vašich hovorů.

Telefon registruje tyto položky pouze v případě, že síť podporuje tuto funkci, telefon je zapnutý a nachází se v oblasti pokryté službami sítě.

Seznamy posledních hovorů

Zvolíte-li **Volby** v menu *Nepřijaté hovory*, *Přijaté hovory* nebo *Volaná čísla*, můžete zobrazit čas volání, upravit, zobrazit nebo volat rozpoznané tel. číslo, přidat jej do paměti nebo jej vymazat ze seznamu. Můžete rovněž odeslat textovou zprávu. Chcete-li odstranit seznamy posledních volání, zvolte *Odstranit sez. posl. hovorů*.

Měřiče a čítače hovorů, dat a zpráv

Poznámka: Skutečná částka za hovory a služby uvedená na faktuře od provozovatele síťových služeb se může lišit v závislosti na službách sítě, zaokrouhlování, daních atd.

Zvolte **Menu** > *Výpis volání* > *Délka hovorů*, *Čítač dat GPRS*, *Měřič GPRS spojení* nebo *Čítač zpráv* pro zobrazení přibližné informace o posledních komunikacích.

Poznámka: Některé časovače mohou být vynulovány v průběhu aktualizace služeb nebo softwaru.

Informace o poloze

Síť vám může poslat požadavek na zjištění polohy. Můžete zajistit, že síť doručí informace o poloze telefonu jen v případě, že to schválíte (síťová služba). Informace o dostupnosti a možnosti objednání této služby získáte od operátora sítě nebo provozovatele služby.

Chcete-li potvrdit nebo zakázat požadavky na zjištění polohy, zvolte **Přijm.** nebo **Odmít.**. Pokud přehlédnete požadavek, telefon jej automaticky přijme nebo odmítne podle toho, jak jste si tuto službu dojednali u operátora sítě nebo provozovatele služby. Telefon zobrazí *1 zmeškaný požadavek na polohu*. Chcete-li zobrazit zmeškaný požadavek na zjištění polohy, zvolte **Ukázat**.

Chcete-li zobrazit informace o 10 posledních požadavcích na zjištění polohy, nebo je odstranit, zvolte **Menu** > *Výpis volání* > *Určování polohy* > *Záznam polohy* > *Otevřít složku* nebo *Odstranit vše*.

Nastavení



Profily

Telefon má různé skupiny nastavení, tzv. profily, ve kterých můžete upravit tóny telefonu pro různé události a prostředí.

Zvolte **Menu** > *Nastavení* > *Profily*. Vyberte požadovaný profil a zvolte jej. Vyberte z těchto voleb:

- *Aktivovat* pro aktivaci zvoleného profilu.
- *Dočasný* pro nastavení profilu, aby byl aktivní pouze po určitou dobu v rozsahu 24 hodin. Poté nastavte čas ukončení. Po uplynutí doby nastavené u dočasného profilu se aktivuje předchozí profil, který nebyl nastaven jako dočasný.
- *Přizpůsobit* pro přizpůsobení profilu. Zvolte nastavení, které chcete upravit, a proveďte změny.

  Chcete-li změnit své informace o účasti, zvolte *Moje účast* > *Moje dostupnost* nebo *Moje zpráva účastníka*. Menu *Moje účast* je dostupné, pokud nastavíte *Synchronizovat s profily* na *Zapnuto*. Viz Moje účast na straně 53.

Témata

Téma obsahuje mnoho prvků pro přizpůsobení telefonu, například tapetu, spořič displeje, barevné schéma a vyzváněcí tón.

Zvolte **Menu** > *Nastavení* > *Témata*. Vyberte z těchto voleb:

- *Zvolit téma* pro nastavení tématu v telefonu. Otevře se seznam složek v menu *Galerie*. Otevřete složku *Témata* a zvolte téma.
- *Stažení tématu* pro otevření seznamu odkazů, ze kterých můžete stáhnout další témata. Viz Stažení souborů na straně 105.

Tóny

Nastavení zvoleného aktivního profilu můžete změnit.

Zvolte **Menu** > *Nastavení* > *Tóny*. Zvolte a změňte *Ohlášení příchozího hovoru*, *Vyzváněcí tón*, *Hlasitost vyzvánění*, *Vibrace*, *Tón ohlášení zprávy*, *Tón ohlášení chatu*, *Tóny kláves*, *Tóny výstrahy* a *Nastavení služby push to talk*. Stejné nastavení můžete najít v menu *Profily*, viz Profily na straně 61.

Pro nastavení telefonu, aby vyzváněl pouze při příchozím hovoru z tel. čísla, které patří do zvolené skupiny volajících, zvolte *Upozornění na*. Vyhledejte požadovanou skupinu volajících nebo *Všechny hovory* a zvolte **Označit**.

Displej

Zvolte **Menu** > *Nastavení* > *Displej*. Vyberte z těchto voleb:

- *Tapeta* > *Zvolte tapetu* nebo *Zvolit sadu obrázků* a obrázek nebo snímek z menu *Galerie*, který bude zobrazen na displeji telefonu v pohotovostním režimu. Abyste aktivovali tapetu, zvolte *Zapnuto*. Pro stažení dalších grafik zvolte *Stahování grafiky*.
- *Spořič displeje* > *Zvolte spořič* > *Obrázek*, *Sada obrázků* nebo *Videoklip* pro zvolení spořiče displeje z menu *Galerie*. V poli *Prodleva* zvolte prodlevu, po které se aktivuje spořič displeje. Abyste aktivovali spořič displeje, zvolte *Zapnuto*.
- *Spořič* > *Zapnout* pro úsporu energie baterie. Není-li po určitou dobu používána žádná funkce telefonu, zobrazí se digitální hodiny.

- *Sestavy barev* pro změnu barev komponentů displeje, například různých ikon a indikátorů.
- *Barva písma ve stavu nečinnosti* pro zvolení barvy textů na displeji v pohotovostním režimu.
- *Logo operátora* pro nastavení telefonu, aby zobrazoval nebo nezobrazoval logo operátora.

Čas a datum

Zvolte **Menu** > *Nastavení* > *Čas a datum*. Vyberte z těchto voleb:

- *Hodiny* pro nastavení telefonu, aby zobrazil hodiny v pohotovostním režimu, nastavení hodin, zvolení časové zóny a formátu času.
- *Datum* pro nastavení telefonu, aby v pohotovostním režimu zobrazoval datum, pro nastavení data, formátu data a oddělovače data.
- *Automatická aktualizace data a času* (síťová služba) pro nastavení automatické úpravy času a data podle aktuální časové zóny.

Osobní klávesové zkratky

Prostřednictvím osobních zkratek máte rychlý přístup k často používaným funkcím telefonu. Chcete-li spravovat zkratky, zvolte **Menu** > *Nastavení* > *Osobní kláv. zkratky* a vyberte z těchto voleb:

- *Pravé tlačítko pro výběr* pro zvolení funkce ze seznamu pro pravé výběrové tlačítko. Viz rovněž Pohotovostní režim na straně 18. Toto menu nemusí být zobrazeno v případě požadavku provozovatele služby.
- *Navigační klávesa* pro zvolení klávesových zkratek pro čtyřsměrnou navigační klávesu. Vyberte požadovanou klávesu, zvolte **Změna** a vyberte funkci ze seznamu. Chcete-li odebrat funkci z klávesy, stiskněte *(prázdné)*. Chcete-li změnit funkci u klávesy, stiskněte **Přiřadit**.

  Toto menu nemusí být zobrazeno v případě požadavku provozovatele služby.

- *Hlasové příkazy* pro aktivaci funkcí telefonu vyslovením hlasového příkazu. Zvolte složku, vyberte funkci, ke které chcete přidat hlasový příkaz, a zvolte **Přidat**. indikuje hlasový záznam.

  Informace o přidání hlasového příkazu, viz Přidání a správa hlasových záznamů na straně 58. Informace o aktivaci hlasového příkazu, viz Volání pomocí hlasového záznamu na straně 59.

Připojení

Telefon můžete připojit ke kompatibilnímu přístroji přes IČ port, bezdrátovou technologii Bluetooth nebo datovým kabelem DKU-2. Můžete rovněž definovat nastavení pro telefonické připojení sítě přes (E)GPRS.

Bezdrátová technologie Bluetooth

Tento přístroj splňuje požadavky specifikace Bluetooth 1.1 a podporuje následující profily: Hands-free, headset, object push profile, file transfer profile, dial-up networking profile, SIM access profile, serial port profile. Pro zajištění vzájemného provozu mezi ostatními přístroji podporujícími technologii Bluetooth používejte schválená příslušenství Nokia pro tento model. Informujte se u výrobce jiných zařízení, zda je jejich přístroj kompatibilní s tímto přístrojem.

V některých místech může být použití technologie Bluetooth omezeno. Informujte se u místních orgánů nebo provozovatele služeb.

Funkce používající technologii Bluetooth nebo umožňující spuštění podobných funkcí na pozadí v průběhu používání jiných funkcí urychluje vybíjení baterie a snižuje její životnost.

Technologie Bluetooth umožňuje připojení telefonu je kompatibilnímu Bluetooth přístroji v dosahu 10 metrů. Protože přístroje používající technologii Bluetooth spolu komunikují prostřednictvím rádiových vln, telefon a druhý přístroj nemusejí být v přímé viditelnosti. Připojení však může být rušeno překážkami (například stěnami) nebo jinými elektronickými přístroji.

Nastavení Bluetooth spojení

Zvolte **Menu** > *Nastavení* > *Připojení* > *Bluetooth*. Vyberte z těchto voleb:

Bluetooth > *Zapnuto* nebo *Vypnuto* pro zapnutí nebo vypnutí funkce Bluetooth. indikuje aktivní Bluetooth spojení.

Hledat audio příslušenství pro vyhledání kompatibilních Bluetooth audio přístrojů. Vyberte přístroj, který chcete připojit k telefonu.

Autentifikovaná zařízení pro vyhledání všech Bluetooth přístrojů v dosahu. Zvolením **Nové** zobrazíte všechny Bluetooth přístroje v dosahu. Vyhledejte přístroj a stiskněte **Autent**. Zadejte heslo Bluetooth přístroje, který chcete autentifikovat (spárovat) s telefonem. Toto heslo musíte zadat pouze při prvním připojení přístroje. Telefon se připojí k přístroje a můžete zahájit datový přenos.

Bezdrátové připojení Bluetooth

Zvolte **Menu** > *Nastavení* > *Připojení* > *Bluetooth*. Pro kontrolu aktuálně aktivního Bluetooth spojení zvolte *Aktivní zařízení*. Pro zobrazení seznamu Bluetooth zařízení, která jsou autentifikovaná s telefonem, zvolte *Autentifikovaná zařízení*.

Nastavení Bluetooth

Chcete-li definovat, jak je telefon zobrazen ostatním přístrojům Bluetooth, zvolte **Menu** > *Nastavení* > *Připojení* > *Bluetooth* > *Nastavení Bluetooth* > *Viditelnost mého telefonu* nebo *Název mého telefonu*.

Doporučujeme použít nastavení **Skrytý** v položce **Viditelnost mého telefonu**. Vždy potvrďte Bluetooth komunikaci pouze od požadovaných osob.

Infračervený

V tomto menu můžete nastavit telefon pro odesílání a přijímání dat přes infračervený (IČ) port telefonu. Abyste mohli použít IČ propojení, musí být zařízení, se kterým chcete propojení navázat, kompatibilní s IrDA. Přes IČ port telefonu můžete odesílat a přijímat data při připojení s kompatibilním telefonem nebo datovým zařízením (například počítačem).

Nemiřte infračerveným paprskem nikomu do očí a dbejte, aby se infrazářiče vzájemně nerušily. Tento přístroj je laserový produkt 1. třídy.

Při odesílání a přijímání dat zajistěte, aby IČ porty zdrojového a cílového zařízení směřovaly na sebe a aby mezi nimi nebyla žádná překážka.

Chcete-li aktivovat IČ port svého telefonu pro příjem dat přes IČ port, stiskněte **Menu** > *Nastavení* > *Připojení* > *Infračervený*.

Pro deaktivaci IČ připojení zvolte **Menu** > *Nastavení* > *Připojení* > *Infračervený*. Po zobrazení dotazu *Deaktivovat IČ port?* zvolte **Ano**.

Nedojde-li k zahájení přenosu dat během 2 minut po aktivaci IČ portu, je propojení zrušeno a musí být znovu navázáno.

Indikátor IČ propojení

- Je-li ikona zobrazena nepřerušovaně, je IČ propojení aktivní a telefon je připraven pro odesílání nebo přijímání dat přes IČ port.
- Pokud ikona bliká, pokouší se telefon o navázání propojení s druhým zařízením nebo bylo propojení přerušeno.

(E)GPRS

Technologie GPRS (General Packet Radio Service) je síťová služba, která umožňuje použití mobilních telefonů pro odesílání a přijímání dat v síti používající protokol IP (Internet Protocol). GPRS je datový nosič, který umožňuje bezdrátový přístup k datovým sítím, jako například k internetu.

EGPRS (Enhanced GPRS) je podobné GPRS, ale umožňuje rychlejší připojení. Podrobnější informace o dostupnosti (E)GPRS a rychlosti datového přenosu získáte od operátora sítě nebo provozovatele služby.

Aplikace, které mohou používat (E)GPRS, jsou MMS, streamování videa, používání prohlížeče, el. pošta, vzdálená synchronizace SyncML, načítání Java aplikací a telefonické připojení PC.

Pokud zvolíte jako datový nosič GPRS, telefon použije, v případě, že je v síti dostupná, místo GPRS technologii EGPRS. Nemůžete volit mezi EGPRS a GPRS, ale pro některé aplikace můžete zvolit, zda použít GPRS nebo *GSM data* (CSD, circuit switched data).

Spojení (E)GPRS

Zvolte **Menu** > *Nastavení* > *Připojení* > *GPRS* > *Spojení GPRS*. Vyberte z těchto voleb:

- *Vždy online* pro nastavení telefonu, aby se při zapnutí automaticky zaregistroval do sítě (E)GPRS. **G** indikuje, že je k dispozici služba (E)GPRS.

Přijmete-li v průběhu (E)GPRS spojení hovor nebo textovou zprávu, nebo pokud zavoláte, (E)GPRS spojení je přerušeno (drženo) a zobrazí se ikona .

- *Podle potřeby* pro nastavení registrace a spojení (E)GPRS podle potřeby aplikace a uzavře se po ukončení aplikace.

Nastavení modemu (E)GPRS

Telefon můžete připojit prostřednictvím bezdrátové technologie Bluetooth, přes IČ port nebo kabelem (DKU-2) s kompatibilním PC a použít jej jako modem pro (E)GPRS spojení z PC.

Chcete-li definovat nastavení pro (E)GPRS spojení z PC, zvolte **Menu** > *Nastavení* > *Připojení* > *GPRS* > *Nastavení modemu GPRS* > *Aktivní přístupový bod*, aktivujte přístupový bod, který chcete použít, a zvolte *Upravit aktivní přístupový bod*. Zvolte *Název přístupového bodu*, zadejte název pro změnu nastavení přístupového bodu a zvolte **OK**. Zvolte *Přístupový bod GPRS*, zadejte název přístupového bodu (APN) pro sestavení spojení k síti (E)GPRS a zvolte **OK**.

Můžete rovněž nastavit službu telefonického připojení sítě přes (E)GPRS na PC pomocí softwaru Nokia Modem Options. Viz PC Suite na straně 109. Pokud máte nastavení v PC i v telefonu, bude použito nastavení z PC.

Datový kabel USB

USB kabel je možné použít pro přenos dat mezi multimediální kartou vloženou v telefonu a kompatibilním PC a pro aplikaci PC Suite.

Pro aktivaci multimediální karty pro datový přenos připojte datový kabel a po zobrazení dotazu *Aktivovat přenos dat přes USB?* zvolte **Přijm.**. Chcete-li použít datový kabel pro PC Suite, zvolte **Odmít.**.

Pro aktivaci multimediální karty, je-li telefon používán aplikací PC Suite, zvolte **Menu** > *Nastavení* > *Připojení* > *Datový kabel USB*. Po zobrazení dotazu *Aktivovat přenos dat přes USB?* zvolte **Přijm.**.

Chcete-li deaktivovat funkci přenosu multimediální karty, zvolte **Ukončit**. Poté je možné používat aplikaci PC Suite.

Volání

Zvolte **Menu** > *Nastavení* > *Volání*. Vyberte z těchto voleb:

- *Přesměrování* (síťová služba) pro přesměrování příchozích hovorů. Nemusíte mít možnost přesměrovat svá volání, pokud jsou aktivní některé funkce blokování. Viz *Služba blokování hovorů* v kapitole Zabezpečení na straně 71.
- *Příjem všemi klávesami* > *Zapnuto* a nyní již můžete přijmout hovor krátkým stisknutím libovolného tlačítka, kromě vypínače, levé a pravé výběrové klávesy a tlačítka Konec.
- *Automatická volba* > *Zapnuto* a telefon se po neúspěšném navázání hovoru pokusí až desetkrát o navázání hovoru.
- *Zrychlená volba* > *Zapnuto*, aby bylo možné jména a tel. čísla přiřazená tlačítkům zrychlené volby (**2** až **9**) vytáčet podržením stisknutého odpovídajícího tlačítka.
- *Služba hovorů na lince* > *Aktivovat* a síť vás bude upozorňovat na nový příchozí hovor i v případě, že již jeden hovor provádíte (síťová služba). Viz Hovor na lince na straně 23.
- *Informace o volání* > *Zapnuto* a telefon bude po každém hovoru krátce zobrazovat přibližnou dobu a cenu posledního hovoru (síťová služba).
- *Poslat mou identifikaci volajícího* (síťová služba) > *Ano* nebo *Nastavení sítí*.
- *Linka pro odchozí hovory* (síťová služba) - zde můžete zvolit linku 1 nebo 2 pro odchozí volání, pokud to podporuje vaše SIM karta.

Telefon

Zvolte **Menu** > *Nastavení* > *Telefon*. Vyberte z těchto voleb:

- *Jazyk telefonu* pro nastavení jazyka textů zobrazovaných na displeji. Je-li zvolena volba *Automaticky*, telefon zvolí jazyk podle informací v SIM kartě.
- *Stav paměti* pro zobrazení množství volné a použité paměti pro jednotlivé funkce.

- *Automatický zámek kláves* pro nastavení, aby se klávesnice telefonu po zvolené prodlevě nečinnosti telefonu v pohotovostním režimu automaticky zamkla. Zvolte *Zapnuto* a nastavte prodlevu v rozsahu 5 sekund až 60 minut.
- *Zabezpečená klávesnice* pro nastavení telefonu, aby se při odemykání klávesnice zeptal na bezpečnostní kód. Zadejte bezpečnostní kód a zvolte *Zapnuto*.

  Poznámka: I když je aktivní zámek klávesnice, je možné uskutečnit hovory na oficiální čísla tísňových linek naprogramovaná v přístroji.
- *Informace o buňce* > *Zapnuto* pro načtení informací týkajících se použité buňky sítě od operátora sítě (síťová služba).
- *Pozdrav* pro napsání pozdravu, který se bude krátce zobrazovat na displeji po zapnutí telefonu.
- *Volba operátora* > *Automatická* a telefon bude automaticky volit jednu z dostupných celulárních sítí v oblasti, ve které se nachází. Zvolíte-li *Ručně*, kontaktujte operátora sítě nebo provozovatele služby a zjistěte, zda síť má dohodu o roamingu s vaším domovským operátorem.
- *Potvrdit funkce služeb SIM*. Viz Služby SIM na straně 108.
- *Aktivace nápovědy* pro nastavení telefonu, aby se zobrazovala nebo nezobrazovala nápověda.
- *Tón při aktivaci* pro nastavení telefonu, aby po zapnutí telefonu zazněl tón.

Příslušenství

Toto menu je zobrazeno jen v případě, že telefon je nebo byl připojen ke kompatibilnímu příslušenství.

Zvolte **Menu** > *Nastavení* > *Příslušenství*. Pokud je nebo bylo k telefonu připojeno odpovídající příslušenství, můžete zvolit menu příslušenství. V závislosti na příslušenství můžete zvolit některé z následujících voleb:

- *Standardní profil* pro zvolení profilu, který chcete automaticky aktivovat při připojení zvoleného příslušenství.

- *Automatický příjem* pro nastavení telefonu, aby automaticky přijal příchozí hovory po 5 sekundách vyzvánění. Je-li volba *Ohlášení příchozího hovoru* nastavena na *1 pípnutí* nebo *Vypnuto*, automatické přijmutí je vypnuto.
- *Osvětlení* pro nastavení trvalého osvětlení na *Zapnuto*. Volbou *Automaticky* nastavíte osvětlení tak, že bude zapnuté ještě 15 sekund po posledním stisknutí kláves.
- *Snímač zapalování* > *Zapnuto*, aby se telefon automaticky vypnul přibližně 20 sekund po vypnutí zapalování vozu, je-li telefon připojen k úplné sadě do vozu.
- *Textový telefon* > *Použít textový telefon* > *Ano* pro použití nastavení textového telefonu místo nastavení headsetu nebo smyčky.

Konfigurace

Telefon můžete nakonfigurovat pomocí nastavení, která jsou vyžadována pro správnou funkci některých služeb. Tyto služby jsou multimediální zprávy, chat, synchronizace, aplikace e-mail, streamování, push to talk a prohlížeč. Tato nastavení vám může rovněž poslat váš provozovatel služby. Viz Služba konfigurace nastavení na straně 11.

Podrobnější informace o dostupnosti a odpovídající nastavení služby získáte od operátora sítě nebo provozovatele služby.

Zvolte **Menu** > *Nastavení* > *Konfigurace*. Vyberte z těchto voleb:

- *Standardní nastavení konfigurace* pro zobrazení provozovatelů služby uložených v telefonu. Vyberte provozovatele služby a zvolte **Detaily** pro zobrazení aplikací, jejichž nastavení konfigurace provozovatel služby podporuje.

  Chcete-li uložit nastavení konfigurace provozovatele služby jako výchozí nastavení, zvolte **Volby** > *Nastavit jako stand.*. Chcete-li odstranit nastavení konfigurace, zvolte *Odstranit*.
- *Aktiv. stand. nast. ve všech aplikacích* pro aktivaci výchozího nastavení konfigurace pro podporované aplikace.

- *Preferovaný přístupový bod* pro zobrazení uložených přístupových bodů. Vyhledejte přístupový bod a zvolte **Volby** > *Detaily* pro zobrazení názvu provozovatele služby, datového nosiče a přístupového bodu GPRS nebo vytáčeného čísla GSM volání.
- *Osobní nastavení konfigurace* pro přidání nových osobních účtů pro různé služby a pro jejich aktivaci nebo odstranění.

  Chcete-li přidat nový osobní účet, pokud jste zatím žádný nepřidali, zvolte **Přidat**; jinak zvolte **Volby** > *Přidat nové*. Vyberte typ služby a zvolte a zadejte požadované parametry. Parametry se liší v závislosti na zvoleném typu služby.

  Chcete-li odstranit nebo aktivovat osobní účet, vyberte jej a zvolte **Volby** > *Odstranit* nebo *Aktivovat*.

Zabezpečení

I když jsou zapnuty některé bezpečnostní funkce omezující hovory (například blokování hovorů, uzavřená skupina a volba povolených čísel), je možné uskutečnit hovory na oficiální čísla tísňových linek naprogramovaná ve vašem přístroji.

Zvolte **Menu** > *Nastavení* > *Zabezpečení*. Vyberte z těchto voleb:

- *Požadavek na PIN kód* pro nastavení telefonu, aby vyžadoval PIN kód při každém zapnutí telefonu. Některé SIM karty neumožňují vypnout požadavek na kód PIN.
- *Služba blokování hovorů* (síťová služba) - pro omezení příchozích a odchozích hovorů. Je vyžadováno heslo pro blokování.
- *Povolená čísla* pro omezení odchozích hovorů na zvolená tel. čísla, je-li tato funkce podporována SIM kartou.
- *Uzavřená skupina* (síťová služba) pro definování skupiny osob, kterým můžete volat a které mohou volat vám.
- *Úroveň zabezpečení* > *Telefon* a telefon vás vyzve k zadání bezpečnostního kódu při každém vložení nové SIM karty do telefonu.

  Zvolíte-li *Paměť*, telefon se zeptá na bezpečnostní kód v případě, že je zvolena paměť SIM karty a chcete změnit používanou paměť.

- *Přístupové kódy* pro změnu bezpečnostního kódu, PIN kódu, PIN2 kódu nebo hesla pro blokování.

Obnovit standardní nastavení

Abyste obnovili některá nastavení na jejich hodnoty z výroby, zvolte **Menu** > *Nastavení* > *Obnovit stand. nastavení*. Zadejte bezpečnostní kód. Data, která zadáte nebo stáhnete, například jména a telefonní čísla uložená v seznamu *Kontakty*, nebudou odstraněna.

Menu operátora

Toto menu představuje portál, přes který máte přístup ke službám poskytovaným operátorem sítě. Název a ikona závisí na operátorovi. Podrobnější informace získáte od operátora sítě. Není-li toto menu zobrazeno, změní se číslování následujících menu.

Operátor může toto menu aktualizovat zprávou služby. Další informace naleznete v kapitole Přijaté služby na straně 105.

Galerie



V tomto menu můžete spravovat grafiky, fotografie, nahrávky a tóny. Tyto soubory jsou uspořádány ve složkách.

Telefon podporuje používání aktivačních klíčů, které chrání získaný obsah. Před získáním jakéhokoli obsahu se informujte o aktivačním klíči a podmínkách doručení. Získání určitého obsahu může být zpoplatněno.

Chcete-li rozšířit kapacitu paměti z důvodu ukládání fotografií, vyzváněcích tónů, videoklipů a zvukových klipů v menu *Galerie*, je možné použít kompatibilní multimediální kartu (MultiMediaCard). Java hry a aplikace není možné ukládat na multimediální kartu.

Správa souborů a složek:

1. Zvolte **Menu** > *Galerie*. Zobrazí se seznam složek. *Obrázky*, *Videoklipy*, *Hud. soubory*, *Témata*, *Grafika*, *Tóny* a *Nahrávky* jsou původní složky v telefonu. Je-li do telefonu vložena multimediální karta, je zobrazena ikona multimediální karty.

2. Vyberte požadovanou složku. Chcete-li zobrazit seznam souborů ve složce, zvolte **Otevřít**. Zvolte **Volby** a zvolte jednu z nabízených možností:

   Stažení, *Odstranit složku*, *Přesunout*, *Přejmenovat složku*, *Detaily*, *Typ zobrazení*, *Druh*, *Přidat složku*, *Stav paměti* a *Seznam aktivač. kl.*.

   S multimediální kartou mohou být k dispozici další volby: *Nastavit heslo* (pro ochranu multimediální karty před neoprávněným použitím v jiném přístroji), *Změnit heslo*, *Odstranit heslo*, *Přejm. pam. kartu* a *Form. pam. kartu*.

   Formátováním multimediální karty se odstraní všechny soubory a složky, které jsou na ní uložené.

3. Vyhledejte soubor, který chcete zobrazit, a zvolte **Otevřít**. Stiskněte **Volby** a použijte jednu z následujících funkcí, které mohou být dostupné pro zvolený soubor:

   - *Stažení*, *Odstranit*, *Přesunout*, *Přejmenovat*, *Použít téma*, *Jako tapetu*, *Jako vyzván. tón*, *Detaily*, *Typ zobrazení*, *Druh*, *Přidat složku*, *Stav paměti*.
   - *Poslat* pro odeslání zvoleného souboru v multimediální zprávě, přes IČ port nebo bezdrátovou technologii Bluetooth.
   - *Odstranit vše* pro vymazání všech souborů a složek ze zvolené složky.
   - *Upravit obraz* pro vložení textu, rámečku nebo klipartu do zvoleného obrázku, nebo pro oříznutí obrázku.
   - *Otevřít postupně* pro postupné zobrazení souborů ve složce.
   - *Zvětšení* pro zvětšení velikosti obrazu.
   - *Vypnout audio* nebo *Zapnout audio* pro zapnutí nebo vypnutí zvuku přehrávaného zvukového souboru.
   - *Nastavit kontrast* pro nastavení kontrastu obrázku.
   - *Aktivovat obsah* pro aktualizování aktivačního klíče zvoleného souboru. Tato volba je zobrazena jen v případě, že aktualizaci aktivačního klíče podporuje požadovaný soubor.

- *Seznam aktivač. kl.* pro zobrazení seznamu dostupných aktivačních klíčů. Aktivační klíče můžete odebrat, například vyprší-li doba jejich platnosti.

Ochrana autorských práv může znemožnit kopírování, upravování, přenášení nebo přeposílání některých obrázků, vyzváněcích tónů a dalšího obsahu.

Média



Důležité: Instalujte a používejte pouze aplikace nebo jiný software ze zdrojů, které poskytují odpovídající ochranu před škodlivým softwarem.

Fotoaparát

Vestavěným fotoaparátem můžete fotografovat nebo snímat videoklipy. Fotoaparát ukládá fotografie ve formátu JPEG a videoklipy ve formátu 3GP.

Fotografování

1. Chcete-li otevřít hledáček fotoaparátu, zvolte **Menu** > *Média* > *Fotoaparát*.
2. Chcete-li zvolit režim fotoaparátu, procházejte vlevo či vpravo, nebo zvolte **Volby** > *Změnit režim* > *Standardní foto*, *Portrét* nebo *Noční režim*, jsou-li špatné světelné podmínky. Pro použití funkce zoom stiskněte čtyřsměrnou navigační klávesu nahoru či dolů.
3. Fotografii pořídíte stisknutím **Zabrat**. Telefon ukládá fotografie do složky *Galerie* > *Obrázky*.
4. Chcete-li fotografovat další snímek, zvolte **Zpět**; pro odeslání fotografie v multimediální zprávě zvolte **Poslat**.

   Zvolte **Volby** a vyberte položku v seznamu voleb. Zvolte *Zvětšení* a pro zvětšení či zmenšení stiskněte doprava či doleva.

Přístroj Nokia 6230i podporuje snímání v rozlišení 1280 x 1024 pixelů. Rozlišení snímku v těchto materiálech může vypadat jinak.

Nahrávání videoklipu

Zvolte **Menu** > *Média* > *Fotoaparát* > **Volby** > *Změnit režim* > *Video* > **Nahrát**. Chcete-li nahrávání přerušit, zvolte **Pozast.**. Abyste obnovili nahrávání, stiskněte **Pokrač.** Abyste ukončili nahrávání, zvolte **Stop**. Telefon ukládá nahrávky do složky *Galerie* > *Videoklipy*. Chcete-li změnit složku pro ukládání nahrávek, viz Nastavení fotoaparátu na straně 75.

Nastavení fotoaparátu

Zvolte **Menu** > *Média* > *Fotoaparát* > **Volby** > *Nastavení*. Můžete definovat *Standardní režim*, *Kvalita obrazu*, *Velikost obrázku*, *Délka videoklipu*, *Kvalita videoklipu*, *Zvuky kamery*, *Standardní název* a *Ukládání obrázku*. V *Ukládání obrázku* můžete definovat složku, do které telefon ukládá fotografie a videoklipy.

Přehrávač médií

V přehrávači médií můžete zobrazit, přehrát a stahovat soubory, například obrázky, zvuky, videa a animace. Můžete rovněž zobrazit kompatibilní streamovaná videa ze síťového serveru (síťová služba).

Zvolte **Menu** > *Média* > *Přehráv. médií* > *Otevřít Galerii*, *Záložky*, *Jdi na adresu* nebo *Stahování médií*.

Při streamování audia nebo videa můžete přecházet dozadu (Rew) nebo dopředu (FF) pohybováním pětisměrné klávesy vlevo či vpravo. Pro nastavení délky skoku zvolte *Interval FF/Rew*.

Nastavení telefonu pro používání streamování

Od operátora sítě nebo provozovatele služby můžete přijmout nastavení streamování v podobě konfigurační zprávy. Viz Služba konfigurace nastavení na straně 11. Nastavení můžete rovněž zadat ručně. Viz Konfigurace na straně 70.

Aktivace nastavení:

1. Zvolte **Menu** > *Média* > *Přehráv. médií* > *Nast. streamování*.
2. Zvolte *Konfigurace*. Jsou zobrazeny pouze konfigurace podporující službu streamování. Zvolte provozovatele služeb *Standardní* nebo *Osobní konfigurace* pro streamování.

3. Zvolte *Účet* a vyberte účet služby streamování obsažený v aktivním nastavení konfigurace.

Přehrávač hudby

Telefon obsahuje hudební přehrávač pro poslech hudebních skladeb, nahrávek nebo jiných MP3, MP4 nebo AAC souborů, které jste přenesli do telefonu prostřednictvím aplikace Nokia Audio Manager. MP3 a AAC soubory jsou uloženy na MMC kartě nebo ve složkách *Galerie*. Hudební soubory uložené ve složce *Hud. přehrávač* a v jiných místech, například ve složce na multimediální kartě, jsou automaticky detekovány a přidány do výchozího seznamu skladeb.

Přehrávání hudebních skladeb přenesených do telefonu

1. Zvolte **Menu** > *Média* > *Hud. přehrávač*. Zobrazí se detaily první skladby ve výchozím seznamu skladeb.

   Chcete-li použít grafické klávesy ▶, ⏮, ⏭ nebo ■ na displeji, procházejte stisknutím doleva či doprava k požadované klávese a zvolte ji.

2. Chcete-li přehrát skladbu, vyhledejte požadovanou a zvolte ▶.

   Chcete-li nastavit hlasitost, použijte klávesy nastavení hlasitosti na boku telefonu.

   Stisknutím ⏭ přeskočíte na začátek následující skladby. Dvojím stisknutím ⏮ přeskočíte na začátek předchozí skladby.

   Chcete-li přetočit aktuálně přehrávanou skladbu zpět, podržte stisknuté tlačítko ⏮. Chcete-li se rychle posunout ve skladbě vpřed, podržte stisknuté tlačítko ⏭. Po dosažení požadované pozice uvolněte tlačítko.

3. Abyste ukončili přehrávání, zvolte ■.

Upozornění: Poslouchejte hudbu s přiměřenou hlasitostí. Trvalé působení nadměrného hluku může poškodit váš sluch. Je-li používán reproduktor, nedržte telefon u ucha, protože hlasitost může být velmi vysoká.

Nastavení přehrávače hudby

V menu *Hud. přehrávač* mohou být k dispozici následující volby:

- *Hrát s Bluetooth* pro připojení k audio příslušenství prostřednictvím Bluetooth spojení.
- *Seznam stop* pro zobrazení všech skladeb v seznamu skladeb. Chcete-li přehrávat skladbu, vyberte požadovanou a stiskněte **Přehrát**.

  Zvolte **Volby** > *Obnovit stopy* nebo *Změnit sezn. stop* pro obnovení seznamu skladeb (například po přidání nových skladeb do seznamu) nebo změnu seznamu skladeb, který je zobrazen po otevření menu *Hud. přehrávač*, je-li v telefonu k dispozici několik seznamů skladeb.
- *Volby přehrávání* > *V náhodném pořadí* > *Zapnuto* pro přehrávání skladeb v seznamu skladeb v náhodném pořadí. Zvolte *Opakovat* > *Běžná stopa* nebo *Všechny stopy* pro opakované přehrání aktuální skladby nebo celého seznamu skladeb.
- *Ekvalizér médií* pro otevření seznamu ekvalizéru médií. Viz Ekvalizér na straně 80.
- *Reproduktor* nebo *Headset* pro poslech hudebního přehrávače přes reproduktor nebo kompatibilní headset připojený k telefonu.

  Tip: Používáte-li headset, můžete přeskočit na následující skladbu krátkým stisknutím ovládacího tlačítka na headsetu.
- *Poslat* pro odeslání zvoleného souboru v MMS, přes bezdrátovou technologii Bluetooth nebo IČ připojení.
- *Stažení hudby* pro připojení ke službě prohlížeče, která se týká aktuální skladby. Tato funkce je dostupná jen v případě, že je ve skladbě obsažena adresa služby.
- *Stav paměti* pro zobrazení velikosti volné a zaplněné paměti.

Rádio

Příjem FM rádia je závislý na anténě, která je jiná než anténa bezdrátového přístroje. Aby FM rádio správně fungovalo, musí být k přístroji připojen kompatibilní headset nebo jiné příslušenství.

Upozornění: Poslouchejte hudbu s přiměřenou hlasitostí. Trvalé působení nadměrného hluku může poškodit váš sluch. Je-li používán reproduktor, nedržte telefon u ucha, protože hlasitost může být velmi vysoká.

Poslech rádia

1. Zvolte **Menu** > *Média* > *Rádio*. Zobrazí se číslo a název stanice (pokud je stanice uložena) a frekvence rozhlasové stanice.

   Chcete-li použít grafické klávesy ▲, ▼, ◀◀ nebo ▶▶ na displeji, procházejte stisknutím doleva či doprava k požadované klávese a zvolte ji.

2. Pokud jste již uložili rozhlasové stanice, zvolte ▲ nebo ▼ pro procházení ke stanici, kterou chcete poslouchat.

   Můžete rovněž zvolit umístění rozhlasové stanice krátkým stisknutím odpovídajících čísel kláves.

Ladění stanice rádia

1. Je-li rádio zapnuté, zvolte ◀◀ nebo ▶▶ pro změnu frekvence rádia v krocích 0,05 MHz, nebo podržte stisknuté tlačítko ◀◀ či ▶▶ pro zahájení hledání stanice. Po nalezení stanice se vyhledávání zastaví.
2. Chcete-li uložit stanici do paměti 1 až 9, podržte stisknuté odpovídající tlačítko.

   Chcete-li uložit stanici do paměti 10 až 20, stiskněte krátce **1** nebo **2** a poté podržte stisknuté požadované tlačítko **0** až **9**.
3. Zadejte název stanice a stiskněte **OK**.

Základní funkce rádia

Je-li rádio zapnuté:

- Rádio vypnete zvolením **Volby** > *Vypnout*.
- Nalezenou rozhlasovou stanici uložíte zvolením **Volby** > *Uložit stanici*. Viz Ladění stanice rádia na straně 78. Můžete uložit až 20 rozhlasových stanic.
- Chcete-li zvolit, zda je použita aplikace visual radio, zvolte **Volby** > *Visual Radio*. Některé rozhlasové stanice mohou posílat textové nebo grafické informace, které můžete zobrazit pomocí aplikace visual radio.

- Pro nastavení aplikace visual radio zvolte **Volby** > *Nastav. Visual Radio*. Pro nastavení automatického spuštění aplikace visual radio při zapnutí rádia zvolte *Povolit vizuální službu* > *Automaticky*.
- Pro zvolení seznamu uložených stanic zvolte **Volby** > *Stanice*. Chcete-li odstranit nebo přejmenovat stanici, nebo zadat identifikátor stanice visual radia, vyhledejte požadovanou stanici a zvolte **Volby** > *Odstranit stanici*, *Přejmenovat* nebo *ID vizuální služby*.
- Mezi mono a stereo poslechem rádia můžete přepínat zvolením **Volby** > *Mono výstup* nebo *Stereo výstup*.
- Chcete-li vložit frekvenci požadované rozhlasové stanice, zvolte **Volby** > *Zvolit frekvenci*.
- Chcete-li poslouchat rádio přes reproduktor nebo headset, zvolte **Volby** > *Reproduktor* nebo *Headset*. Nechte headset připojený k telefonu. Kabel headsetu totiž plní funkci antény rádia.

I při poslechu rádia můžete přijmout příchozí hovor nebo iniciovat nový hovor normálním způsobem. V průběhu hovoru dojde ke ztišení rádia.

Pokud aplikace používající (E)GPRS nebo HSCSD spojení odesílají nebo přijímají data, může docházet k interferenci s rádiem.

Hlasový záznamník

Můžete nahrávat části rozhovorů, zvuky nebo aktivní telefonát až do délky 60 minut (je-li k dispozici dostatek paměti). To je užitečné pro zaznamenání jména a tel. čísla, které si chcete poznamenat později.

Záznamník není možné použít, je-li aktivní datové volání nebo GPRS spojení.

Nahrávání zvuku

1. Zvolte **Menu** > *Média* > *Záznamník*.

   Chcete-li použít grafické klávesy , nebo na displeji, procházejte stisknutím doleva či doprava k požadované klávese a zvolte ji.

2. Chcete-li zahájit nahrávání, zvolte . Chcete-li zahájit nahrávání v průběhu hovoru, zvolte **Volby** > *Nahrávat*. Při nahrávání tel. hovoru uslyší všichni účastníci hovoru slabý tón přibližně každých pět sekund. Při nahrávání hovoru držte telefon v normální poloze u ucha.

3. Chcete-li ukončit nahrávání, zvolte ■. Nahrávky jsou uloženy v menu *Galerie* > *Nahrávky*.
4. Chcete-li si poslechnout poslední nahrávku, zvolte **Volby** > *Přehrát posl. zazn.*.
5. Chcete-li odeslat poslední nahrávku přes IČ port, Bluetooth nebo v multimediální zprávě, zvolte **Volby** > *Odeslat posl. zazn.*

Seznam nahrávek

Zvolte **Menu** > *Média* > *Záznamník* > **Volby** > *Seznam nahrávek*. Zobrazí se seznam složek v menu *Galerie*. Po otevření složky *Nahrávky* uvidíte seznam nahrávek. Zvolte **Volby** a vyberte volby pro soubory v menu *Galerie*. Viz Galerie na straně 72.

Definování složky pro ukládání

Chcete-li v menu *Galerie* jako výchozí složku použít jinou složku než *Nahrávky*, zvolte **Menu** > *Média* > *Záznamník* > **Volby** > *Zvolit paměť*. Vyhledejte složku a stiskněte **Nastavit**.

Ekvalizér

Můžete nastavit kvalitu zvuku při používání hudebního přehrávače zvýrazňováním nebo utlumováním některých frekvenčních pásem.

Zvolte **Menu** > *Média* > *Ekvalizér*.

Chcete-li aktivovat soubor, vyberte jeden ze souborů ekvalizéru a stiskněte **Aktivuj**.

Chcete-li zobrazit, upravit nebo přejmenovat zvolený soubor, stiskněte **Volby** > *Zobrazit*, *Upravit* nebo *Přejmenovat*. Není možné upravit nebo přejmenovat všechny soubory.

Push to talk



Push to talk over cellular (PTT) je obousměrná rádiová služba dostupná přes celulární síť GSM/GPRS (síťová služba). Push to talk umožňuje přímou hlasovou komunikaci spojenou se stisknutím tlačítka pro **zvýšení hlasitosti**.

Funkci Push to talk můžete použít pro konverzování s jednou osobou nebo se skupinou osob vlastnících kompatibilní přístroje. Je-li hovor spojen, volaná osoba nebo skupina nemusí přijmout hovor. Účastníci by měli vhodným způsobem potvrdit příjem komunikace, protože neexistuje jiný způsob potvrzení, že příjemci slyší hovor.

Chcete-li ověřit dostupnost a ceny či objednat službu, kontaktujte operátora sítě nebo provozovatele služby. Roamingové služby mohou být omezenější než normální hovory.

Než můžete použít službu Push to talk, musíte definovat požadované nastavení služby Push to talk. Viz Nastavení Push to talk na straně 87.

Jste-li připojeni ke službě Push to talk, můžete používat ostatní funkce telefonu. Služba Push to talk over cellular není spojena s tradiční hlasovou komunikací a tak není mnoho služeb tradičních hlasových hovorů při komunikaci Push to talk dostupných (například hlasová schránka).

Menu Push to talk

Zvolte **Menu** > *Push to talk*.

- Chcete-li se připojit ke službě, nebo odpojit se od služby, zvolte *Zapnout PTT* nebo *Vypnout PTT*.
- Chcete-li zobrazit přijaté požadavky na zpětné zavolání, zvolte *Přijaté zpětné volání*.
- Chcete-li zobrazit seznam skupin push to talk, zvolte *Seznam skupin*.
- Chcete-li zobrazit seznam kontaktů, ke kterým máte přidánu adresu push to talk přijatou od provozovatele služby, zvolte *Seznam kontaktů*.
- Chcete-li přidat novou skupinu push to talk do telefonu, zvolte *Přidat skupinu*.
- Chcete-li nastavit push to talk, zvolte *Nastavení push to talk*.
- Abyste mohli upravit nastavení potřebná pro připojení push to talk, zvolte *Nastavení konfigurace*.
- Chcete-li otevřít prohlížeč a připojit se k portálu služby push to talk vašeho provozovatele služeb, zvolte *Web*.

Připojení ke službě a odpojení se od služby push to talk

Chcete-li se připojit ke službě push to talk, zvolte **Menu** > *Push to talk* > *Zapnout PTT*. indikuje spojení push to talk. indikuje, že je služba dočasně nedostupná. Telefon se automaticky pokouší připojit ke službě, dokud se neodpojíte od služby Push to talk. Pokud jste do telefonu přidali skupiny, budete automaticky připojeni k aktivním skupinám (*Standardní* nebo *Pro poslech*) a v pohotovostním režimu se zobrazí název výchozí skupiny.

Chcete-li se odpojit od služby push to talk, zvolte *Vypnout PTT*.

Volání a přijmutí hovoru Push to talk

Nastavte telefon, aby pro komunikaci push to talk použil buď reproduktor, nebo sluchátko. Je-li zvoleno sluchátko, můžete používat telefon normálně u ucha.

Upozornění: Je-li používán reproduktor, nedržte telefon u ucha, protože hlasitost může být velmi vysoká.

Po připojení ke službě push to talk můžete iniciovat individuální nebo skupinová volání. Individuální volání provádíte pouze s jednou osobou.

Volání ve skupině

Chcete-li uskutečnit volání ve skupině, stiskněte klávesu **zvýšení hlasitosti**. Tón oznamuje, že je zajištěn přístup. Na telefonu se zobrazí vaše přezdívka a jméno skupiny.

Chcete-li volat do skupiny, která není nastavena jako výchozí, zvolte v menu Push to talk *Seznam skupin*, vyberte požadovanou skupinu a stiskněte klávesu **zvýšení hlasitosti**.

Celou dobu, po kterou hovoříte, držte stisknutou klávesu **zvýšení hlasitosti**. Držte telefon před sebou, abyste viděli na displej. Po dokončení hovoru uvolněte klávesu **zvýšení hlasitosti**. Volání je založeno na bázi: kdo dřív přijde, je dřív odbaven. Pokud někdo ukončí hovor, první osoba, která stiskne klávesu **zvýšení hlasitosti**, může hovořit.

Individuální volání

- Chcete-li zahájit individuální volání ze seznamu kontaktů, ke kterým jste přidali adresu push to talk, zvolte *Seznam kontaktů*. Vyberte kontakt a stiskněte klávesu **zvýšení hlasitosti**.

  Můžete rovněž vybrat kontakt v seznamu *Kontakty*.

- Chcete-li zahájit individuální volání ze seznamu skupin push to talk, zvolte *Seznam skupin* a vyberte požadovanou skupinu. Stiskněte **Volby** > *Aktivní členové*, vyhledejte požadovaný kontakt a stiskněte klávesu **zvýšení hlasitosti**.

- Chcete-li zahájit individuální volání ze seznamu přijatých požadavků na zpětné volání, zvolte *Přijaté zpětné volání*. Vyberte požadovanou přezdívku a stiskněte klávesu **zvýšení hlasitosti**.

Přijmutí skupinového nebo individuálního volání

Krátký tón oznámí příchozí skupinové nebo individuální volání. Při příchozím skupinovém volání se zobrazí název skupiny a přezdívka volajícího. Při příchozím individuálním volání od osoby, jejíž informace jsou uloženy v seznamu *Kontakty*, se zobrazí uložené jméno - pokud je identifikováno; jinak je zobrazena pouze přezdívka volajícího.

Pokud máte nastaven telefon, aby vás na individuální volání upozorňoval, můžete příchozí individuální volání přijmout nebo odmítnout.

Stisknete-li klávesu **zvýšení hlasitosti** jako snahu o odpověď do skupiny v době, kdy hovoří jiný člen skupiny, uslyšíte tón zařazení do fronty a na displeji bude po celou dobu, kdy držíte stisknutou klávesu **zvýšení hlasitosti**, zobrazen text *Ve frontě*. Držte stisknutou klávesu **zvýšení hlasitosti** a počkejte, až druhá osoba dokončí svůj hovor. Poté můžete začít hovořit.

Požadavky na zpětná volání

Iniciujete-li individuální volání a nikdo vám neodpovídá, můžete požadované osobě poslat požadavek na zpětné volání.

Pošle-li vám někdo požadavek na zpětné volání, zobrazí se v pohotovostním režimu *Přijat požadavek na zpětné volání*. Pokud

přijmete požadavek na zpětné volání od osoby, která není ve vašem seznamu kontaktů, můžete uložit její jméno do svých kontaktů.

Odeslání požadavku na zpětné volání

Požadavek na zpětné volání můžete poslat některým z následujících způsobů:

- Chcete-li poslat požadavek na zpětné volání ze seznamu kontaktů v menu *Push to talk*, zvolte *Seznam kontaktů*. Vyberte kontakt a zvolte **Volby** > *Poslat zpět. volání*.
- Chcete-li poslat požadavek na zpětné volání ze seznamu *Kontakty*, vyhledejte požadovaný kontakt, zvolte **Volby** > *Detaily kontaktu*, vyberte adresu push to talk a zvolte **Volby** > *Poslat zpět. volání*.
- Chcete-li poslat požadavek na zpětné volání ze seznamu kontaktů v menu *Push to talk*, zvolte *Seznam skupin* a vyberte požadovanou skupinu. Zvolte **Volby** > *Aktivní členové*, vyhledejte požadovaný kontakt a zvolte **Volby** > *Poslat zpět. volání*.
- Chcete-li poslat požadavek na zpětné volání ze seznamu v menu *Push to talk*, zvolte *Přijaté zpětné volání*. Vyberte kontakt a zvolte **Volby** > *Poslat zpět. volání*.

Odpověď na požadavek na zpětné volání

1. Chcete-li otevřít *Přijaté zpětné volání*, zvolte **Ukázat**. Zobrazí se seznam přezdívek osob, které vám poslaly požadavek na zpětné volání.
2. Chcete-li uskutečnit individuální volání, stiskněte klávesu **zvýšení hlasitosti**.
3. Chcete-li odesilateli poslat zpět požadavek na zpětné volání, zvolte **Volby** > *Poslat zpět. volání*.

   Chcete-li odstranit požadavek, zvolte **Odstran.**.

Uložení odesílatele požadavku na zpětné volání

1. Chcete-li otevřít *Přijaté zpětné volání*, zvolte **Ukázat**. Zobrazí se seznam přezdívek osob, které vám poslaly požadavek na zpětné volání.

2. Chcete-li zobrazit adresu push to talk odesilatele, zvolte **Volby** > *Zobrazit adresu PTT*.

   Chcete-li uložit nový kontakt nebo adresu push to talk ke kontaktu, zvolte **Volby** > *Uložit jako* nebo *Přidat ke kontaktu*.

Přidání individuálního kontaktu

Jména osob, se kterými často provádíte individuální volání, můžete uložit jedním z následujících způsobů:

- Chcete-li přidat adresu push to talk ke jménu v seznamu *Kontakty*, vyhledejte požadovaný kontakt a zvolte **Volby** > *Přidat detail* > *Adresa PTT*.
- Chcete-li přidat kontakt do seznamu kontaktů push to talk, zvolte **Menu** > *Push to talk* > *Seznam kontaktů* > **Volby** > *Přidat kontakt*.
- Chcete-li přidat kontakt ze seznamu skupiny, připojte se ke službě push to talk, zvolte *Seznam skupin* a vyhledejte požadovanou skupinu. Zvolte **Volby** > *Aktivní členové*. Vyberte člena, jehož kontaktní informace chcete uložit, a zvolte **Volby**. Nový kontakt přidáte zvolením *Uložit jako*. Chcete-li přidat adresu push to talk ke jménu v seznamu *Kontakty*, zvolte *Přidat ke kontaktu*.

Vytvoření a nastavení skupin

Voláte-li do skupiny, pak všichni členové přihlášení do skupiny slyší toto volání současně.

Každý člen skupiny je identifikován přezdívkou, která je zobrazena jako identifikace volajícího. Členové skupiny si mohou volit libovolné přezdívky do každé skupiny.

Skupiny jsou registrovány s URL adresou. Jeden uživatel zaregistruje URL skupiny v síti při prvním připojení do relace skupiny.

Existují tři typy skupin push to talk:

- Skupiny poskytované provozovatelem služby jsou uzavřené skupiny, které umožňují účast pouze uživatelům povoleným provozovatelem služby.

- Skupiny Ad hoc jsou skupiny vytvořené uživateli. Můžete vytvořit svou vlastní skupinu a pozvat do ní členy.
- Skupiny Ad hoc pro jsou skupiny, které můžete vytvořit ze členů poskytnuté skupiny. Například ve firmě můžete mít uzavřenou skupinu, plus samostatné skupiny vytvořené pro určité pracovní funkce.

Přidání skupiny

1. Zvolte **Menu** > *Push to talk* > *Přidat skupinu* > *Vedené*.
2. Chcete-li nastavit úroveň zabezpečení skupiny, zvolte *Veřejná skupina* nebo *Soukromá skupina*.

   Zvolíte-li *Soukromá skupina*, telefon automaticky vytvoří kódovanou část adresy skupiny, kterou členové nemohou přečíst pokud obdrží pozvánku do skupiny. Další členy do soukromé skupiny tak mohou pozvat pouze soby, které takovou skupinu vytvoří.
3. Zadejte název skupiny a stiskněte **OK**.
4. Volba stavu skupiny: *Standardní*, *Pro poslech* nebo *Neaktivní*. Telefon indikuje, že je skupina uložena, a stav skupiny. Aktivní skupiny jsou *Standardní* a *Pro poslech*. Stisknete-li klávesu **zvýšení hlasitosti** pro iniciování skupinového volání, bude volána výchozí skupina, pokud nezvolíte jinou skupinu nebo kontakt.
5. Chcete-li poslat pozvánku do skupiny, stiskněte po výzvě k poslání pozvánky **Ano**. Pozvánky můžete poslat v textové zprávě nebo přes infračervený port.

   Členové, které pozvete do veřejné skupiny, mohou do skupiny rovněž pozvat další členy.

Přijmutí pozvánky

1. Pokud přijmete pozvánku do skupiny v textové zprávě, zobrazí se *Přijata pozvánka do skupiny:*.
2. Chcete-li zobrazit přezdívku osoby, která vám pozvánku poslala, a adresu skupiny, pokud se nejedná o soukromou skupinu, stiskněte **Ukázat**.
3. Pro přidání skupiny do telefonu zvolte **Uložit**. Chcete-li nastavit stav skupiny, zvolte *Standardní*, *Pro poslech* nebo *Neaktivní*.

Chcete-li odmítnout pozvánku, zvolte **Odejít** > **Ano**, nebo zvolte **Ukázat** > **Vyřadit** > **Ano**.

Nastavení Push to talk

Jsou zde dva druhy nastavení push to talk: nastavení pro připojení ke službě a pro používání.

Nastavení pro připojení ke službě můžete přijmout od svého operátora sítě nebo provozovatele služby. Viz Služba konfigurace nastavení na straně 11. Nastavení můžete rovněž zadat ručně. Viz Konfigurace na straně 70.

Chcete-li zvolit nastavení pro připojení ke službě, zvolte **Menu** > *Push to talk* > *Nastavení konfigurace*. Vyberte z těchto voleb:

- *Konfigurace* pro zvolení provozovatele služby, *Standardní* nebo *Osobní konfigurace* pro službu push to talk. Jsou zobrazeny pouze konfigurace podporující službu push to talk.
- *Účet* a vyberte účet služby push to talk obsažený v aktivním nastavení konfigurace.
- Můžete rovněž vybrat z následujících voleb: *Jméno uživatele push to talk*, *Standardní přezdívka*, *Heslo push to talk*, *Doména* a *Adresa serveru*.

Chcete-li upravit nastavení pro použití služby push to talk, zvolte **Menu** > *Push to talk* > *Nastavení push to talk*.

- Pro nastavení telefonu, aby umožnil příjem příchozích individuálních volání, zvolte *Individuální volání* > *Zapnout*. Chcete-li volat, ale ne přijímat individuální volání, zvolte *Vypnout*. Provozovatel služby může nabízet některé služby, které mají vyšší prioritu než toto nastavení. Chcete-li nastavit telefon, aby vás vyzváněním nejdříve upozornil na příchozí individuální volání, zvolte *Oznámit*.
- Chcete-li aktivovat poslouchané skupiny, zvolte *Poslouchané skupiny* > *Zapnout*.
- Pro nastavení telefonu, aby se automaticky připojil ke službě push to talk, je-li telefon zapnutý, zvolte *Stav push to talk při spuštění* > *Ano*.

- Pro skrytí adresy push to talk ze skupinového a individuálního volání zvolte *Odeslat moji adresu push to talk* > *Ne*.

Organizér



Budík

Telefon můžete nastavit tak, aby vyzváněl v požadovaném čase. Zvolte **Menu** > *Organizér* > *Budík*.

Chcete-li nastavit budík, zvolte *Čas signalizace*, zadejte čas buzení a zvolte **OK**. Chcete-li změnit čas u nastaveného budíku, zvolte *Zapnuto*.

Pokud chcete telefon nastavit tak, aby budil ve zvolený den v týdnu, použijte *Opakovaná signalizace*.

Pro zvolení tónu budíku nebo nastavení rozhlasové stanice jako tónu budíku zvolte *Tón signalizace*. Chcete-li jako tón budíku použít rádio, připojte k telefonu headset. Telefon použije jako tón budíku poslední poslouchanou stanici. Tón budíku bude přehráván přes reproduktor. Odpojíte-li od telefonu headset, nebo pokud telefon vypnete, nahradí se rádio výchozím tónem.

Pro nastavení prodlevy pro odklad vyzvánění budíku zvolte *Prodleva opětovného buzení* a nastavte čas.

Když nastane čas pro buzení

Bude znít tón signalizace a na displeji bude blikat text *Buzení!* spolu s přesným časem. K tomu dojde i v případě, že je telefon vypnutý. Abyste ukončili buzení, zvolte **Stop**. Necháte-li telefon vyzvánět po dobu jedné minuty nebo stisknete-li **Dospat**, vyzvánění se přeruší na dobu nastavenou v menu *Prodleva opětovného buzení* a poté se opět obnoví.

Nadejde-li čas pro zahájení signalizace budíku v době, kdy je přístroj vypnutý, přístroj se sám zapne a začne signalizovat. Stisknete-li **Stop**, přístroj se zeptá, zda jej chcete aktivovat pro volání. Stiskněte **Ne** pro vypnutí přístroje nebo **Ano** pro umožnění volat a přijímat hovory. Tlačítko **Ano** netiskněte, pokud může provoz bezdrátového telefonu způsobit vznik rušivých vlivů nebo nebezpečí.

Kalendář

Zvolte **Menu** > *Organizér* > *Kalendář*.

Aktuální den je indikován rámečkem. Jsou-li pro den nastaveny nějaké záznamy, je den zobrazen tučně. Chcete-li zobrazit poznámky dne, zvolte **Ukázat**. Abyste zobrazili týden, zvolte **Volby** > *Zobrazit týden*. Chcete-li vymazat všechny poznámky z kalendáře, zvolte zobrazení měsíce nebo týdne a zvolte **Volby** > *Odstr. vš. pozn.*.

Další volby pro zobrazení dne kalendáře jsou vytvoření poznámky; odstranění, upravení, přesunutí nebo opakování poznámky; kopírování poznámky na jiný den; odeslání poznámky přes technologii Bluetooth; odeslání poznámky do kalendáře jiného kompatibilního telefonu v textové zprávě nebo multimediální zprávě. V *Nastavení* můžete nastavit datum, čas, časovou zónu, formát data a času, oddělovač data, výchozí zobrazení a první den týdne. Volbou *Automatické odstranění pozn.* můžete nastavit telefon tak, aby po uplynutí nastavené doby automaticky vymazal staré záznamy.

Vytvoření poznámky v kalendáři

Zvolte **Menu** > *Organizér* > *Kalendář*. Přejděte na požadovaný den, zvolte **Volby** > *Zapsat poznámku* a vyberte některý z typů poznámek: *Jednání*, *Volat*, *Narozeniny*, *Poznámka* nebo *Upomínka*.

Upozorňuje-li telefon na poznámku

Telefon pípá a zobrazuje záznam. Je-li na displeji upozornění na volání , můžete vytočit zobrazené číslo stisknutím tlačítka **volat**. Abyste ukončili signalizaci a zobrazili záznam, stiskněte **Ukázat**. Abyste přerušili signalizaci na 10 minut, zvolte **Dospat**.

Pro ukončení signalizace bez zobrazení poznámky stiskněte **Odejít**.

Úkoly

Můžete uložit poznámku k úkolům, které musíte provést.

Zvolte **Menu** > *Organizér* > *Seznam úkolů*.

Chcete-li přidat poznámku, pokud ještě žádná není uložená, zvolte **Přidat**; jinak zvolte **Volby** > *Přidat*. Napište poznámku, zvolte **Uložit**, a zadejte prioritu poznámky, termín dokončení a signalizaci poznámky.

Chcete-li zobrazit poznámku, vyhledejte ji a zvolte **Ukázat**.

Zvolenou poznámku můžete rovněž smazat. Můžete rovněž smazat všechny poznámky označené jako dokončené. Můžete seřadit poznámky podle priority nebo termínu dokončení, poslat poznámku do jiného telefonu jako textovou nebo multimediální zprávu, uložit poznámku do kalendáře nebo otevřít kalendář.

Při zobrazování poznámky můžete rovněž upravit její termín dokončení nebo ji označit jako dokončenou.

Poznámky

Tuto funkci můžete použít pro psaní a posílání poznámek.

Zvolte **Menu** > *Organizér* > *Poznámky*. Chcete-li přidat poznámku, pokud ještě žádná není uložená, zvolte **Přidat**; jinak zvolte **Volby** > *Zapsat poznámku*. Napište poznámku a stiskněte **Uložit**.

Mezi další volby patří odstranění nebo upravení poznámky. Při upravování poznámky můžete rovněž ukončit textový editor bez uložení provedených změn. Poznámku můžete poslat do kompatibilních přístrojů přes IČ port, bezdrátovou technologii Bluetooth, v textové zprávě nebo multimediální zprávě. Je-li poznámka příliš dlouhá pro odeslání v textové zprávě, telefon vás vyzve k odstranění odpovídajícího počtu znaků z poznámky.

Peněženka

Do menu *Peněženka* můžete uložit osobní informace, například čísla kreditních karet, adresy a přístupové kódy ke službám, které vyžadují uživatelské jméno a heslo. Informacemi z peněženky můžete snadno vyplnit online formuláře, pokud to daná služba podporuje.

Při prvním otevření peněženky definujte kód peněženky, který chrání vaše kódovaná data. Za výzvu *Vytvořit kód peněženky:* zadejte kód a potvrďte jej stisknutím **OK**. Za výzvu *Ověřte kód peněženky:* zadejte kód znovu a stiskněte **OK**. Viz rovněž Kód peněženky na straně 10.

Chcete-li vymazat veškerý obsah peněženky spolu s kódem peněženky, zadejte v pohotovostním režimu *#7370925538# (ve znacích *#res wallet#). Bude rovněž požadován bezpečnostní kód telefonu, viz Bezpečnostní kód na straně 9.

Chcete-li přidat nebo upravit obsah, otevřete menu *Peněženka*. Chcete-li použít obsah peněženky v mobilních službách, otevřete peněženku z prohlížeče. Viz Web na straně 100.

Otevření menu Peněženka

Menu Peněženka otevřete zvolením **Menu** > *Organizér* > *Peněženka*. Zadejte kód peněženky a stiskněte **OK**, viz Nastavení peněženky na straně 93. Vyberte z těchto voleb:

- *Profily peněžen.* pro vytvoření kombinací karet pro různé služby. Profil peněženky je užitečný v případě, že služba požádá o vyplnění většího množství datových položek. Můžete pak zvolit odpovídající profil peněženky, místo abyste museli volit samostatně různé karty.
- *Karty* pro uložení informací o osobních kartách. Můžete uložit platební karty, věrnostní karty a přístupové karty, například kombinace uživatelských jmen a hesel pro různé služby, adresy a uživatelská data. Viz Uložení detailů karty na straně 91.
- *Lístky* pro uložení upozornění na elektronické vstupenky zakoupené prostřednictvím mobilní služby. Chcete-li zobrazit vstupenky, zvolte **Volby** > *Ukázat*.
- *Stvrzenky* pro uložení stvrzenky o mobilním nákupu.
- *Osobní poznámky* pro uložení všech druhů osobních poznámek, které chcete ochránit pomocí kódu peněženky. Viz Osobní poznámky na straně 92.
- *Nastavení* pro upravení nastavení peněženky. Viz Nastavení peněženky na straně 93.

Uložení detailů karty

Otevřete menu Peněženka a zvolte *Karty*. Zvolte typ karty, pro kterou chcete uložit detaily: *Platební karty*, *Věrnostní karty*, *Přístupové karty*, *Karty inf. o uživ.* nebo *Adresní karty*. Není-li přidána žádná karta, zvolte **Přidat**; jinak zvolte **Volby** > *Přidat*. Vyplňte detaily polí.

Pokud to podporuje váš provozovatel služby, můžete informace o kartě získat i prostřednictvím konfigurační zprávy. Jste upozorněni na kategorii karty. Informace o získání informací o kartě konfigurační zprávou získáte od vydavatele karty nebo provozovatele služby.

Osobní poznámky

Můžete uložit osobní poznámky, například čísla účtů, hesla nebo kódy.

1. Otevřete menu Peněženka a zvolte *Osobní poznámky*. Není-li přidána žádná poznámka, zvolte **Přidat**; jinak zvolte **Volby** > *Přidat*. Napište poznámku a její název.

   Zvolte **Volby** pro upravení zvolené poznámky; seřazení poznámek podle názvu nebo data; nebo odstranění poznámky.
2. Chcete-li zobrazit poznámku, vyhledejte ji a zvolte **Ukázat**.
3. Při zobrazování poznámky zvolte **Upravit**, abyste ji mohli upravit. Zvolte **Volby** a vyberte z těchto voleb:
   - *Poslat jako text* pro zkopírování poznámky do textové zprávy.
   - *Kopír. do kalendáře* pro zkopírování poznámky do kalendáře.
   - *Použít detail* pro vybrání tel. čísel, adres el. pošty a webových adres z poznámky.
   - *Odstranit* pro odstranění pozvánky.

Vytvoření profilu peněženky

Po uložení detailů vašich osobních karet je můžete zkombinovat do profilu peněženky. Profil můžete při procházení službou použít k získání dat peněženky z různých karet.

1. Otevřete menu Peněženka a zvolte *Profily peněžen.*
2. Chcete-li vytvořit nový profil peněženky a žádný profil ještě není přidán, zvolte **Přidat**. Jinak zvolte **Volby** > *Přidat*.
3. Vyplňte následující pole. Některá pole obsahují data, které jsou zvolena z peněženky. Tato data musíte uložit dříve než můžete vytvořit profil peněženky.
   - *Dále zvolit platební kartu* a zvolte kartu ze seznamu platebních karet.

- *Dále zvolit věrnostní kartu* a zvolte kartu ze seznamu věrnostních karet.
- *Dále zvolit přístupovou kartu* a zvolte kartu ze seznamu přístupových karet.
- *Dále zvolit kartu s informacemi o uživateli* a zvolte kartu ze seznamu karet s uživatelskými daty.
- *Dále zvolit účtovací adresu* a zvolte adresu ze seznamu adres.
- *Dále zvolit adresu pro dodání* a zvolte adresu ze seznamu adres.
- *Dále zvolit adresu pro doručení stvrzenky* a zvolte adresu ze seznamu adres.
- *Dále zvolit způsob doručení stvrzenky* a zvolte způsob doručení potvrzení: *Na telefonní číslo* nebo *Na e-mailovou adr.*.
- *Název profilu peněženky:* - zadejte název profilu.

Nastavení peněženky

Otevřete menu Peněženka a zvolte *Nastavení*. Pro změnu kódu peněženky zvolte *Změnit kód*. Chcete-li nastavit kód identifikace rádiové frekvence (RFID), zvolte *RFID* > *Kód RFID* a *Typ RFID*. RFID je technologie, která pomáhá zabezpečit komerční transakce.

Vodítka pro nakupování pomocí Peněženky

- Chcete-li nakupovat, otevřete požadovanou webovou stránku, která podporuje funkce peněženky. Služba musí podporovat specifikace Electronic Commerce Modeling Language. Viz Připojení ke službě na straně 101.

  Vyberte produkt, který chcete koupit, a před jeho koupí si přečtěte všechny poskytnuté informace.

  Text se nemusí vejít na jednu stránku. Před koupí projděte celý text a přečtěte jej.
- Chcete-li zaplatit, telefon se zeptá, zda chcete použít peněženku. Telefon se rovněž zeptá na PIN kód peněženky.
- V seznamu *Platební karty* vyberte kartu, kterou chcete zaplatit. Za předpokladu, že datový formulář doručený od provozovatele služby podporuje specifikaci Electronic Commerce Modeling Language,

telefon z peněženky automaticky vyplní informace o kreditní kartě nebo profil peněženky.

- Potvrďte nákup. Poté dojde k odeslání informací.
- Můžete obdržet oznámení nebo digitální potvrzení o nákupu.
- Peněženku zavřete stisknutím *Zavřít peněženku*. Nepoužíváte-li peněženku déle než 5 minut, automaticky se zavře.

Jestliže jste se pokoušeli o přístup nebo jste používali služby, při kterých bylo vyžadováno heslo (například ke svému bankovnímu účtu), vymažte po každém použití vyrovnávací paměť telefonu.

Informace o vymazání vyrovnávací paměti, viz Vyrovnávací paměť na straně 106.

Synchronizace

Synchronizace umožňuje ukládat data kalendáře nebo seznam kontaktů na vzdálený internetový server (síťová služba) nebo na kompatibilní PC. Máte-li data uložena na vzdáleném internetovém serveru, můžete zahájit proces synchronizace z telefonu. Kontakty, kalendář a poznámky telefonu můžete rovněž synchronizovat s odpovídajícími daty na kompatibilním PC zahájením procesu synchronizace z PC. Data kontaktů v SIM kartě nebudou synchronizována.

Přijmutí příchozího hovoru v průběhu synchronizace ukončí synchronizaci a musíte ji restartovat.

Synchronizace zahájená z telefonu

Před zahájením synchronizace z telefonu budete muset provést následující úkony:

- Objednejte službu synchronizace. Podrobnější informace získáte u poskytovatele služby.
- Získejte nastavení synchronizace od provozovatele služby. Viz Nastavení synchronizace na straně 95.

Postup zahájení synchronizace z telefonu:

1. Vyberte nastavení vyžadované pro synchronizaci. Viz Nastavení synchronizace na straně 95.

2. Zvolte **Menu** > *Organizér* > *Synchronizace* > *Synchronizace serverem* > *Data pro synchronizaci*. Označte data, která chcete synchronizovat.
3. Zvolte **Menu** > *Organizér* > *Synchronizace* > *Synchronizace serverem* > *Synchronizovat*. Označená data aktivního souboru budou po potvrzení akce synchronizována.

První synchronizování dat nebo synchronizování dat po přerušení předchozího procesu synchronizace může při zcela zaplněném seznamu kontaktů nebo kalendáři trvat až 30 minut.

Nastavení synchronizace

Od operátora sítě nebo provozovatele služby můžete přijmout nastavení synchronizace v podobě konfigurační zprávy. Informace o ručním nastavení, viz Konfigurace na straně 70.

1. Zvolte **Menu** > *Organizér* > *Synchronizace*.
2. Zvolte *Synchronizace serverem* > *Nastavení synchronizace* a vyberte z těchto možností:

   Konfigurace. Jsou zobrazeny pouze konfigurace podporující službu synchronizování. Zvolte provozovatele služeb *Standardní* nebo *Osobní konfigurace* pro synchronizování.

   Účet. Vyberte účet služby synchronizování obsažený v aktivním nastavení konfigurace.
3. Zvolte *Nastavení synchronizace s PC* a zadejte nastavení pro synchronizaci se serverem. Zvolte *Uživatelské jméno* a *Heslo*.

   Uživatelské jméno a heslo musí být stejné v telefonu i na PC.

Synchronizování z kompatibilního PC

Pro synchronizaci kontaktů, kalendáře a poznámek z kompatibilního PC použijte buď IČ port, Bluetooth připojení, nebo datový kabel. Musíte rovněž použít software Nokia PC Suite, který pro svůj telefon nainstalujete na PC. Zahajte synchronizaci z PC pomocí aplikace Nokia PC Suite.

Aplikace



Hry

Software telefonu obsahuje některé hry.

Spuštění hry

Zvolte **Menu** > *Aplikace* > *Hry*. Vyberte požadovanou hru a zvolte **Otevřít** nebo stiskněte tlačítko **volat**.

Informace o možnostech her, viz Další možnosti aplikací na straně 96.

Stažení her

Zvolte **Menu** > *Aplikace* > **Volby** > *Stažení* > *Stažení her*. Zobrazí se seznam dostupných záložek. Zvolením *Další záložky* otevřete seznam záložek v menu *Web*; viz Záložky na straně 104.

Důležité: Instalujte a používejte pouze aplikace nebo jiný software ze zdrojů, které poskytují odpovídající ochranu před škodlivým softwarem.

Nastavení her

Chcete-li nastavit zvuky, osvětlení a chvění ve hrách, zvolte **Menu** > *Aplikace* > *Volby* > *Nastavení aplikace*.

Sbírka

Software telefonu obsahuje některé Java™ aplikace speciálně vytvořené pro tento telefon Nokia.

Spuštění aplikace

Zvolte **Menu** > *Aplikace* > *Sbírka*. Vyberte aplikaci a zvolte **Otevřít** nebo stiskněte tlačítko **volat**.

Další možnosti aplikací

- *Odstranit* pro vymazání aplikace nebo souboru aplikace z telefonu.
- *Detaily* pro zjištění dalších informací o aplikaci.
- *Aktualizovat verzi* pro ověření, zda není možné načíst novější verzi aplikace přes *Web* (síťová služba).

- *Webová stránka* pro umožnění načtení dalších informací nebo doplňkových dat pro aplikaci z internetové stránky. Tato funkce musí být podporována ze strany sítě. Volba je zobrazena jen v případě, že je internetová adresa dodána spolu s aplikací.
- *Přístup k aplikaci* pro omezení přístupu aplikace k síti. Jsou zobrazeny různé kategorie. V každé kategorii, podle dostupnosti, vyberte jedno z následujících povolení: *Zeptat se vždy* a telefon se vždy zeptá na přístup k síti, *Zeptat se poprvé* a telefon se zeptá při prvním pokusu o přístup k síti, *Vždy povolit* pro povolení přístupu k síti, nebo *Není povoleno* pro zamezení přístupu k síti.

Stažení aplikace

Tento telefon podporuje Java aplikace J2ME™. Před načtením aplikace ověřte, zda je kompatibilní s vaším telefonem.

Důležité: Instalujte a používejte pouze aplikace nebo jiný software ze zdrojů, které poskytují odpovídající ochranu před škodlivým softwarem.

Nové Java aplikace můžete načíst několika způsoby:

- Zvolte **Menu** > *Aplikace* > **Volby** > *Stažení* > *Stažení aplikací*. Zobrazí se seznam dostupných záložek. Zvolením *Další záložky* otevřete seznam záložek v menu *Web*. Viz Záložky na straně 104.

  Zvolte odpovídající záložku, jejímž prostřednictvím se připojíte k požadované stránce. Dojde-li při připojení k chybě, nemusíte mít zřejmě přístup ke stránce ze služby, jejíž nastavení je právě aktivní. V takovém případě otevřete menu *Web* a aktivujte jiný soubor nastavení služby. Viz Připojení ke službě na straně 101. Znovu se pokuste připojit ke stránce.

  Informace o dostupnosti různých služeb, ceny a tarify získáte od provozovatele služby.
- Zvolte **Menu** > *Web* > *Odkazy pro stahování*. Zvolte odpovídající aplikaci nebo hru, kterou chcete stáhnout. Viz Stažení souborů na straně 105.
- Použijte funkci stažení hry. Viz Stažení her na straně 96.
- Pro načtení aplikací z PC do telefonu použijte aplikaci Nokia Application Installer z PC Suite.

V tomto přístroji mohou být uloženy některé záložky ke stránkám, které nespravuje společnost Nokia. Nokia se za tyto stránky nezaručuje ani je neschvaluje. Chcete-li je otevřít, musíte dbát stejné obezřetnosti, s ohledem na zabezpečení a obsah, jako u jiných internetových stránek.

Stažená aplikace může být uložena do menu *Hry* místo do menu *Aplikace*. Java hry a aplikace není možné ukládat na multimediální kartu.

Kalkulačka

Kalkulačka v telefonu umožňuje funkce sčítání, odčítání, násobení, dělení, druhou mocninu a odmocninu a převod měn.

Poznámka: Tato kalkulačka má omezenou přesnost a je určena pouze pro jednoduché výpočty.

Zvolte **Menu** > *Aplikace* > *Extra* > *Kalkulačka*. Zobrazí-li se na displeji 0, zadejte první číslo výpočtu. Stisknutím **#** vložíte desetinnou čárku. Zvolte **Volby** > *Sečíst*, *Odečíst*, *Násobit*, *Dělit*, *Druhá mocnina*, *Odmocnina* nebo *Změnit znaménko*. Zadejte druhé číslo výpočtu. Abyste získali celkový výsledek, zvolte **Výsled.**. Před zahájením nového výpočtu podržte nejprve stisknuté tlačítko **Smazat**.

Konverze měny

Zvolte **Menu** > *Aplikace* > *Extra* > *Kalkulačka*. Pro uložení směnného kurzu zvolte **Volby** > *Směnný kurs*. Zvolte jednu ze zobrazených voleb. Zadejte směnný kurz, stisknutím **#** vložíte desetinnou čárku, a zvolte **OK**. Směnný kurz zůstává v paměti, dokud jej nenahradíte jiným směnným kurzem. Abyste provedli převod měny, zadejte převáděnou hodnotu a stiskněte **Volby** > *Na domácí* nebo *Na cizí*.

Poznámka: Změníte-li základní měnu, musíte zadat nové kurzy, protože všechny dříve nastavené směnné kurzy jsou vynulovány.

Odpočítávací měřič

Zvolte **Menu** > *Aplikace* > *Extra* > *Odpočítávací měřič*. Zadejte čas v hodinách, minutách a sekundách a stiskněte **OK**. Podle potřeby napište text, který se zobrazí po vypršení času. Odpočítávací měřič

spusťte zvolením **Start**. Chcete-li změnit čas odpočítávání, zvolte *Změnit čas*. Chcete-li zastavit měřič, stiskněte *Zastavit měřič*.

Nastane-li čas signalizace v době, kdy je telefon v pohotovostním režimu, zazní tón a na displeji bliká odpovídající napsaná poznámka nebo text *Uplynul čas odpočítávání*. Výstrahu zastavíte stisknutím libovolného tlačítka. Není-li během 30 sekund stisknuto žádné tlačítko, vypne se výstraha automaticky. Abyste ukončili signalizaci a vymazali text poznámky, stiskněte **Odejít**. Odpočítávací měřič znovu spustíte stisknutím **Restart**.

Stopky

Pomocí stopek můžete měřit čas, mezičasy a časy kol. V průběhu měření času je možné používat i ostatní funkce telefonu. Chcete-li, aby měření času pomocí stopek probíhalo dál na pozadí, stiskněte tlačítko **konec**.

Použití stopek nebo jejich přepnutí na pozadí při používání jiných funkcí urychluje vybíjení baterie a snižuje její životnost.

Zvolte **Menu** > *Aplikace* > *Extra* > *Stopky* a vyberte z následujících voleb:

- *Měřit mezičas* pro měření mezičasů. Chcete-li zahájit měření času, zvolte **Start**. Zvolte **Mezičas** kdykoli chcete odměřit mezičas. Chcete-li ukončit měření času, zvolte **Stop**.

  Chcete-li uložit naměřený čas, zvolte **Uložit**.

  Nové měření času zahájíte zvolením **Volby** > *Start*. Nový čas je přidán k předchozímu času. Chcete-li vynulovat čas bez uložení, zvolte *Vynulovat*.

  Chcete-li, aby měření času pomocí stopek probíhalo dál na pozadí, stiskněte tlačítko **konec**.
- *Měřit čas kola* pro měření časů kol. Chcete-li, aby měření času pomocí stopek probíhalo dál na pozadí, stiskněte tlačítko **konec**.
- *Pokračovat* pro zobrazení měřeného času, který byl přepnut na pozadí.
- *Ukázat poslední* pro zobrazení nejnovějšího naměřeného času, pokud stopky nebyly vynulovány.

- *Ukázat časy* nebo *Odstranit časy* pro zobrazení nebo odstranění uložených časů.

Web



Prostřednictvím prohlížeče telefonu máte přístup k různým službám mobilního internetu.



Důležité: Používejte pouze služby, kterým důvěřujete a které nabízejí odpovídající bezpečnost a ochranu před škodlivým softwarem.

Informace o dostupnosti služeb, cenách, tarifech a použití získáte od provozovatele služby.

V prohlížeči telefonu můžete zobrazovat služby používající na svých stránkách WML (Wireless Mark-Up Language) nebo xHTML (extensible HyperText Mark-up Language). Vzhled se může vzhledem k velikosti displeje lišit. Nebude možné zobrazit všechny detaily internetových stránek.

Základní kroky pro otevření a používání služeb

1. Uložte nastavení spojení potřebná pro přístup ke službě, kterou chcete použít. Viz Nastavení prohlížeče na straně 100.
2. Připojte se ke službě. Viz Nastavení prohlížeče na straně 101.
3. Nyní můžete zahájit procházení stránkami služby. Viz Procházení stránek na straně 101.
4. Po ukončení procházení ukončete připojení ke službě. Informace o odpojení, viz Volby při procházení stránkami na straně 102.

Nastavení prohlížeče

Nastavení pro procházení můžete přijmout v konfigurační zprávě od operátora sítě nebo provozovatele služby nabízejícího službu, kterou chcete použít. Viz Služba konfigurace nastavení na straně 11. Nastavení konfigurace můžete rovněž zadat ručně. Viz Konfigurace na straně 70.

Připojení ke službě

Nejprve se ujistěte, že je aktivováno správné nastavení služby, kterou chcete použít.

1. Chcete-li zvolit nastavení pro připojení ke službě, zvolte **Menu** > *Web* > *Nastavení* > *Konfigurace*.
2. Zvolte *Konfigurace*. Jsou zobrazeny pouze konfigurace podporující službu procházení. Zvolte provozovatele služeb *Standardní* nebo *Osobní konfigurace* pro procházení. Viz Nastavení prohlížeče na straně 100.

   Zvolte *Účet* a vyberte účet služby procházení obsažený v aktivním nastavení konfigurace.

   Zvolte *Zobrazit okno terminálu* > *Ano* pro provedení manuální autentifikace uživatele pro připojení k intranetu.

Poté se připojte ke službě některým z následujících způsobů:

- Zvolte **Menu** > *Web* > *Domů*, nebo v pohotovostním režimu podržte stisknuté tlačítko **0**.
- Chcete-li vybrat záložku služky, zvolte **Menu** > *Web* > *Záložky*.
- Pro zvolení posledního URL zvolte **Menu** > *Web* > *Poslední webová adresa*.
- Chcete-li zadat adresu služky, zvolte **Menu** > *Web* > *Jdi na adresu*. Zadejte adresu služby a stiskněte **OK**.

Procházení stránek

Po navázání spojení se službou můžete zahájit procházení stránkami. Funkce kláves telefonu se může při použití různých služeb lišit. Postupujte podle doprovodných textů na displeji telefonu. Podrobnější informace získáte od vašeho provozovatele služeb.

Je-li jako nosič zvoleno GPRS, je při procházení stránkami v levé horní části displeje zobrazen indikátor G. Přijmete-li hovor či textovou zprávu nebo budete-li v průběhu (E)GPRS spojení volat, zobrazí se v pravém horním rohu displeje indikátor , který informuje o přerušeném (E)GPRS spojení. Po dokončení volání se telefon pokusí opět navázat (E)GPRS spojení.

Procházení klávesami telefonu

- Stisknutím čtyřsměrné klávesy v libovolném směru se pohybujte po stránce.
- Zvolte zvýrazněnou položku, stiskněte tlačítko Volat nebo zvolte **Zvolit**.
- Pro zadávání písmen a číslic použijte tlačítka **0** až **9**. Chcete-li vložit speciální znaky, stiskněte tlačítko ✱.

Volby při procházení stránkami

Vyberte z těchto voleb:

- *Použít data z peněž.* pro použití informací z karet peněženky v aplikaci, pokud stránka služby podporuje peněženku. Viz Peněženka na straně 90.
- *Domů* pro návrat na úvodní stránku.
- *Zkratky* pro otevření nového seznamu voleb, které jsou specifické pro danou stránku. Tato volba je k dispozici, pokud stránka obsahuje zkratky.
- *Přidat záložku* pro uložení stránky do záložky.
- *Záložky* pro otevření seznamu záložek. Viz Záložky na straně 104.
- *Volby stránky* pro zobrazení seznamu voleb pro aktivní stránku.
- *Historie* pro zobrazení seznamu posledních navštívených URL adres.
- *Odkazy pro stahování* pro zobrazení záložek s odkazy pro stažení.
- *Další možnosti* pro zobrazení seznamu dalších voleb.
- *Znovu zavést* pro znovuzavedení a aktualizaci stránky.
- *Odejít* pro odpojení od služby.

Provozovatel služby může rovněž nabízet další volby.

Jestliže jste se pokoušeli o přístup nebo jste používali služby, při kterých bylo vyžadováno heslo (například k vašemu bankovnímu účtu), vymažte po každém použití vyrovnávací paměť telefonu.

Informace o vymazání vyrovnávací paměti, viz Vyrovnávací paměť na straně 106.

Přímé volání

Prohlížeč podporuje funkce, ke kterým máte přístup při procházení stránkami. Ze stránky můžete provádět telefonický hovor, v průběhu hlasového hovoru odeslat DTMF tóny, nebo uložit jméno a tel. číslo.

Nastavení vzhledu

Při procházení zvolte **Volby** > *Další možnosti* > *Nast. vzhledu*, nebo v pohotovostním režimu zvolte **Menu** > *Web* > *Nastavení* > *Nastavení vzhledu*. Vyberte z těchto voleb:

- *Přetáčení textu* > *Zapnuto* pro nastavení textu, aby pokračoval na dalším řádku displeje. Pokud zvolíte *Vypnuto*, text bude zkrácen.
- *Velikost písma* > *Velmi malé*, *Malé* nebo *Střední* pro nastavení velikosti písma.
- *Ukázat obrazy* > *Ne* pro nezobrazování obrázků obsažených na stránce. Tím se urychlí procházení stránkami, které obsahují mnoho obrázků.
- *Upozornění* > *Upozornit na nezabezp. připojení* > *Ano*. Tím nastavíte telefon, aby vás varoval v případě, že v průběhu prohlížení stránek dojde ke změně ze zabezpečeného na nezabezpečené připojení.

  Upozornění > *Upozornit na nezabezpeč. položky* > *Ano* pro nastavení telefonu, aby vás varoval v případě, že zabezpečená stránka obsahuje nezabezpečenou položku. Tyto výstrahy nezajistí bezpečné připojení. Další informace naleznete v kapitole Zabezpečení prohlížeče na straně 106.
- *Kódování znaků* > *Kódování obsahu* pro zvolení kódování obsahu stránky v prohlížeči.

  Kódování znaků > *Webové adresy v Unicode (UTF-8)* > *Zapnuto* pro nastavení telefonu, aby odesílal URL v kódování UTF-8. Toto nastavení je vyžadováno, pokud otevřete webovou stránku vytvořenou v cizím jazyce.

Cookies

Cookies jsou data, která stránka ukládá do vyrovnávací paměti telefonu. Cookies jsou uloženy, dokud nevymažete paměť Viz Vyrovnávací paměť na straně 106.

Při procházení zvolte **Volby** > *Další možnosti* > *Zabezpečení* > *Nastavení cookie*, nebo v pohotovostním režimu zvolte **Menu** > *Web* > *Nastavení* > *Nastavení zabezpečení* > *Cookies*. Pro povolení nebo nepovolení přijímání cookies telefonem zvolte *Povolit* nebo *Odmítnout*.

Skripty při zabezpečeném připojení

Můžete zvolit, zda umožníte spouštění skriptů ze zabezpečené stránky. Telefon podporuje WML skripty.

1. Při procházení zvolte **Volby** > *Další možnosti* > *Zabezpečení* > *Nastavení skriptů*, nebo v pohotovostním režimu zvolte **Menu** > *Web* > *Nastavení* > *Nastavení zabezpečení* > *Spuštění skriptů v zabezp. připojení*.
2. Skripty povolíte zvolením *Povolit*.

Záložky

Do paměti telefonu můžete uložit adresy stránek jako záložky.

1. Při procházení zvolte **Volby** > *Záložky*; nebo v pohotovostním režimu zvolte **Menu** > *Web* > *Záložky*.
2. Vyberte záložku, zvolte ji nebo stiskněte tlačítko **volat** pro připojení se ke stránce obsažené v záložce.
3. Zvolte **Volby** pro zobrazení, upravení, odstranění nebo odeslání záložky; pro vytvoření nové záložky; nebo uložení záložky do složky.

V tomto přístroji mohou být uloženy některé záložky ke stránkám, které nespravuje společnost Nokia. Nokia se za tyto stránky nezaručuje ani je neschvaluje. Chcete-li je otevřít, musíte dbát stejné obezřetnosti, s ohledem na zabezpečení a obsah, jako u jiných internetových stránek.

Přijmutí záložky

Po přijmutí záložky odeslané jako záložka se zobrazí text *1 záložka přijata*. Pro uložení záložky zvolte **Ukázat** > **Uložit**. Pro zobrazení nebo

odstranění záložky zvolte **Volby** > *Ukázat* nebo *Odstranit*. Chcete-li záložku odstranit přímo po jejím přijmutí, zvolte **Odejít** > a **OK**.

Stažení souborů

Chcete-li do telefonu stahovat další tóny, obrázky, hry nebo aplikace (síťová služba), zvolte **Menu** > *Web* > *Odkazy pro stahování* > *Stahování tónů*, *Stahování grafiky*, *Stažení her*, *Stahování videa*, *Stažení tématu* nebo *Stažení aplikací*.

Důležité: Instalujte a používejte pouze aplikace nebo jiný software ze zdrojů, které poskytují odpovídající ochranu před škodlivým softwarem.

Přijaté služby

Telefon je schopen přijímat zprávy služeb, které rozesílá provozovatel služby (síťová služba). Zprávy služby upozorňují například na nová témata a mohou obsahovat například textové zprávy nebo adresy služby.

Chcete-li v pohotovostním režimu otevřít menu *Přijaté služby*, byla-li přijata zpráva služby, zvolte **Ukázat**. Pokud zvolíte **Odejít**, bude zpráva přesunuta do složky *Přijaté služby*. Abyste otevřeli složku *Přijaté služby* později, zvolte **Menu** > *Web* > *Přijaté služby*.

Chcete-li menu *Přijaté služby* otevřít při procházení službou, zvolte **Volby** > *Další možnosti* > *Přijaté služby*. Vyberte požadovanou zprávu a pro aktivaci prohlížeče a stažení označeného obsahu zvolte **Načíst**. Chcete-li zobrazit podrobné informace o upozornění na službu nebo chcete-li odstranit zprávu, zvolte **Volby** > *Detaily* nebo *Odstranit*.

Nastavení přijatých zpráv

Zvolte **Menu** > *Web* > *Nastavení* > *Nastavení pro přijaté služby*.

- Pro nastavení, zda chcete přijímat zprávy služby, zvolte *Zprávy služby* > *Zapnuto* nebo *Vypnuto*.
- Pro nastavení telefonu, aby přijímal zprávy služby pouze ze zdrojů schválených provozovatelem služby, zvolte *Filtr zpráv* > *Zapnuto*. Chcete-li zobrazit seznam schválených autorů obsahu, zvolte *Důvěryhodné kanál.*

- Chcete-li nastavit telefon, aby se v pohotovostním režimu po doručení zprávy služby automaticky aktivoval prohlížeč, zvolte *Automatické spojení* > *Zapnuto*. Pokud zvolíte *Vypnuto*, telefon aktivuje prohlížeč jen v případě, že po přijmutí zprávy služby zvolíte příkaz *Načíst*.

Vyrovnávací paměť

Vyrovnávací paměť slouží k dočasnému ukládání dat. Pokud jste se pokoušeli o přístup nebo jste používali důvěrné informace vyžadující hesla, vymažte vyrovnávací paměť po každém použití. Informace nebo služby, které jste používali, jsou uložené ve vyrovnávací paměti.

Vymazání vyrovnávací paměti:

- Při procházení službou zvolte **Volby** > *Další možnosti* > *Vymazat paměť*.
- V pohotovostním režimu zvolte **Menu** > *Web* > *Vymazat paměť*.

Zabezpečení prohlížeče

Pro některé služby jsou vyžadovány funkce zabezpečení (například online bankovní služby a nákupy ze stránek). Pro taková spojení jsou vyžadovány bezpečnostní certifikáty a možná i modul zabezpečení, který může být na vaší SIM kartě k dispozici. Podrobnější informace získáte od provozovatele služby.

Modul zabezpečení

Modul zabezpečení zlepšuje bezpečnost služeb pro aplikace, které vyžadují spojení prohlížeče. Dále umožňuje digitální podpis. Modul zabezpečení může obsahovat certifikáty nebo soukromé a veřejné klíče. Certifikáty jsou do modulu zabezpečení uloženy provozovatelem služby.

Zvolte **Menu** > *Web* > *Nastavení* > *Nastavení zabezpečení* > *Nastavení modulu zabezpečení*. Vyberte z těchto voleb:

- *Detaily modulu zabezpečení* zobrazí název modulu zabezpečení, stav, výrobce a výrobní číslo.
- *Požadavek na PIN modulu* pro nastavení telefonu, aby vyžadoval PIN kód modulu při používání služeb poskytovaných modulem

zabezpečení. Zadejte kód a zvolte *Zapnuto*. Chcete-li zrušit požadavek na PIN modulu, zvolte *Vypnuto*.

- *Změna PIN modulu* pro změnu PIN modulu, pokud to modul zabezpečení umožňuje. Zadejte aktuální PIN modulu a poté dvakrát nový kód.
- *Změna PIN podpisu* pro změnu PIN podpisu pro digitální podpis. Zvolte PIN podpisu, který chcete změnit. Zadejte aktuální PIN podpisu a poté dvakrát nový kód.

Viz rovněž Přístupové kódy na straně 9.

Certifikáty

Důležité: Přestože použití certifikátů značně snižuje rizika spojená s instalací softwaru a vzdáleným připojením, aby bylo možné využít zvýšenou bezpečnost, musí být správně používány. Přítomnost certifikátů sama o sobě nenabízí žádnou ochranu; správce certifikátů musí obsahovat správné, věrohodné nebo spolehlivé certifikáty, aby byla k dispozici zvýšená bezpečnost. Certifikáty mají omezenou životnost. Pokud je certifikát označen jako Prošlý nebo Neplatný, přestože by měl být platný, zkontrolujte, zda je v přístroji nastaveno správné datum a čas.

Před změnou nastavení jakéhokoli certifikátu se musíte ujistit, že můžete důvěřovat vlastníkovi certifikátu a že certifikát skutečně náleží uvedenému vlastníkovi.

Existují tři druhy certifikátů: certifikáty serveru, autorizační certifikáty a uživatelské certifikáty. Tyto certifikáty získáte od svého poskytovatele služeb. Autorizační certifikáty a uživatelské certifikáty mohou být rovněž uloženy v modulu zabezpečení provozovatelem služby.

Chcete-li zobrazit seznam autorizačních nebo uživatelských certifikátů stažených do telefonu, zvolte **Menu** > *Web* > *Nastavení* > *Nastavení zabezpečení* > *Potvrzení autorizace* nebo *Uživatelská potvrzení*.

Při připojení je zobrazena ikona zabezpečení , pokud je datový přenos mezi telefonem a serverem s obsahem kódován.

Ikona zabezpečení neindikuje, že je zabezpečen datový přenos mezi branou a serverem s obsahem (nebo místem, ve kterém je uložen požadovaný zdroj). Provozovatel služeb zabezpečuje datový přenos mezi branou a serverem s obsahem.

Digitální podpis

Pokud SIM karta obsahuje modul zabezpečení, můžete s telefonem provádět digitální podpisy. Použití digitálního podpisu je stejné, jako napsání vašeho podpisu na papírový účet nebo jiný dokument.

Chcete-li použít digitální podpis, zvolte na stránce odkaz, například název a cenu knihy, kterou chcete koupit. Zobrazí se text, obsahující například i množství a datum, který máte podepsat.

Ověřte, zda je text záhlaví *Číst* a je zobrazena ikona digitálního podpisu .

Pokud se ikona digitálního podpisu nezobrazí, došlo k překročení zabezpečení a vy byste neměli zadávat jakákoli osobní data, jako například PIN podpisu.

Před podepsáním si přečtěte text a poté zvolte **Podpis**.

Text se nemusí vejít na jednu stránku. Před podepsáním projděte celý text a přečtěte jej.

Zvolte uživatelský certifikát, který chcete použít. Zadejte PIN podpisu (viz Přístupové kódy na straně 9) a zvolte **OK**. Ikona digitálního podpisu zmizí a na stránce se může zobrazit informace potvrzující vaši koupi.

Služby SIM



Vaše SIM karta může poskytovat další služby. Toto menu můžete otevřít jen v případě, že je podporováno vaší SIM kartou. Název a obsah menu závisí na dostupných službách.

Poznámka: Informace o dostupnosti, poplatcích a o používání služeb SIM získáte u prodejce SIM karty, tj. operátora sítě, provozovatele služeb nebo smluvního prodejce.

Telefon je možné nastavit tak, aby zobrazoval potvrzovací zprávy odesílané mezi telefonem a sítí při používání aplikací SIM, zvolením **Menu** > *Nastavení* > *Telefon* > *Potvrdit funkce služeb SIM* > *Ano*.

Přístup k těmto službám může vyžadovat odeslání zpráv nebo zavolání, což mohou být placené služby.

7. Připojení k PC

Je-li telefon připojen k PC přes IČ port, Bluetooth nebo datový kabel (DKU-2), můžete odesílat a přijímat zprávy el. pošty nebo mít přístup k internetu. Telefon můžete použít s různými datovými a komunikačními aplikacemi na PC.

PC Suite

Z aplikace Nokia PC Suite můžete synchronizovat kontakty, kalendář, úkoly a poznámky mezi telefonem a kompatibilním PC nebo vzdáleným internetovým serverem (síťová služba). Další informace a aplikaci PC Suite najdete na webové stránce Nokia na adrese <www.nokia.com/support>.

(E)GPRS, HSCSD a CSD

Telefon může pro datová spojení používat režimy (E)GPRS (Enhanced GPRS), GPRS (General Packet Radio Service), HSCSD (High Speed Circuit Switched Data) a CSD (Circuit Switched Data, *GSM data*).

Informace o dostupnosti a objednání služby datového přenosu získáte u operátora sítě nebo provozovatele služby.

Použití služby HSCSD vybíjí baterii telefonu rychleji než normální hlasové nebo datové volání. Po dobu přenosu budete zřejmě muset připojit telefon k nabíječce.

Viz Nastavení modemu (E)GPRS na straně 67.

Aplikace pro datovou komunikaci

Informace o použití datových komunikačních aplikací naleznete v jejich dokumentaci.

V průběhu připojení k počítači nedoporučujeme volat nebo přijímat hovory, protože tím může dojít k přerušení operace.

Pro zlepšení výkonu při datových voláních umístěte telefon na pevnou plochu klávesnicí dolů. V průběhu datového volání nepohybujte telefonem drženým v ruce.

8. Informace o bateriích

Nabíjení a vybíjení

Přístroj je napájen baterií, kterou je možné opakovaně nabíjet. Plného výkonu nové baterie je dosaženo až po dvou nebo třech cyklech úplného vybití a nabití baterie. Baterie může být mnohokrát opětovně nabita a vybita (řádově stovky cyklů), po určitém čase se však zcela opotřebí. Pokud se doba hovoru a doba v pohotovostním režimu znatelně zkrátí, vyměňte baterii. Používejte pouze baterie schválené společností Nokia a nabíjejte je pouze nabíječkami schválenými společností Nokia určenými pro tento přístroj.

Nepoužíváte-li nabíječku, odpojte ji od elektrické zásuvky a přístroje. Neponechávejte plně nabitou baterii připojenou k nabíječce, protože přebíjení může zkrátit její životnost. Je-li plně nabitá baterie ponechána bez použití, dojde po čase k jejímu samovolnému vybití.

Používejte baterie pouze ke stanovenému účelu. Nikdy nepoužívejte poškozenou baterii ani nabíječku.

Baterii nezkratujte. K náhodnému zkratování může dojít, pokud kovový předmět, například mince, sponka nebo pero, způsobí přímé spojení kladného (+) a záporného (-) pólu baterie. (Vypadají jako kovové proužky na baterii.) K tomu může například dojít, když přenášíte náhradní baterii v kapse nebo tašce. Zkratování pólů může poškodit baterii nebo předmět, který zkrat způsobil.

Ponecháním baterie na horkém nebo chladném místě, například v uzavřeném voze v létě nebo v zimě, se omezí její kapacita a životnost a schopnost nabíjení. Vždy se snažte baterii uchovávat v rozsahu 15°C až 25°C (59°F až 77°F). Přístroj s horkou nebo chladnou baterií může dočasně přestat pracovat, přestože je baterie zcela nabitá. Výkon baterie je omezen zejména při teplotách pod bodem mrazu.

Nevyhazujte baterie do ohně, protože mohou explodovat. Baterie mohou rovněž explodovat, dojde-li k jejich poškození. Baterie likvidujte v souladu s místními předpisy. Je-li to možné, recyklujte je. Neodhazujte je do domovního odpadu.

PÉČE A ÚDRŽBA

Tento přístroj je produktem moderní technologie a kvalitního zpracování. Proto je o něj třeba pečovat. Následující doporučení vám pomohou ochránit vaše nároky ze záruk.

- Uchovávejte přístroj v suchu. Srážky, vlhkost a všechny typy kapalin mohou obsahovat minerály, které způsobují korozi elektronických obvodů. Je-li přístroj vlhký, vyjměte baterii a než ji opět nainstalujete, nechte přístroj zcela vyschnout.
- Nepoužívejte ani neponechávejte přístroj v prašném a znečištěném prostředí. Mohlo by dojít k poškození jeho pohyblivých součástí a elektronických komponentů.
- Neponechávejte přístroj v horku. Vysoké teploty zkracují životnost elektronických zařízení, poškozují baterie a deformují či poškozují plastové součásti.
- Neponechávejte přístroj v chladu. Při zahřívání přístroje na provozní teplotu se uvnitř sráží vlhkost, která může poškodit elektronické obvody.
- Nepokoušejte se přístroj otevřít jinak, než je uvedeno v této příručce.
- Nedovolte, aby přístroj upadl na zem nebo byl vystaven silným otřesům. Nešetrné zacházení může poškodit vnitřní elektronické obvody a jemnou mechaniku.
- Při čištění přístroje nepoužívejte chemikálie, rozpouštědla ani silné čisticí prostředky.
- Přístroj nepřebarvujte. Barva může zalepit pohyblivé součásti přístroje a zabránit správné funkci.
- K čištění všech čoček (například kamery, snímače vzdálenosti a fotosenzoru) použijte měkký, čistý a suchý hadřík.
- Používejte pouze dodanou nebo schválenou výměnnou anténu. Neschválené antény, modifikace nebo přípojky mohou poškodit přístroj a mohou porušovat předpisy týkající se rádiových zařízení.
- Nabíječky používejte pouze uvnitř budov.
- Před odesláním přístroje do servisního střediska si vždy zálohujte data, o která nechcete přijít (například kontakty a záznamy kalendáře).

Všechna výše uvedená doporučení použijte odpovídajícím způsobem na přístroj, baterii, nabíječku nebo jiné příslušenství. Nepracuje-li přístroj správně, odneste jej do nejbližšího autorizovaného servisu k opravě.

DOPLŇKOVÉ BEZPEČNOSTNÍ INFORMACE

Tento přístroj a jeho příslušenství mohou obsahovat malé součásti. Ukládejte je mimo dosah malých dětí.

Provozní prostředí

Dodržujte všechna zvláštní nařízení platná v určitém prostoru a vypínejte přístroj vždy, když je jeho používání zakázáno nebo když by mohl způsobovat rušivé vlivy nebo nebezpečí. Používejte přístroj pouze v normální provozní poloze. Tento přístroj splňuje směrnice na vystavení RF, pokud je používán v normální poloze u ucha nebo je umístěn nejméně 1,5 cm od těla. Je-li pro nošení telefonu u těla použito pouzdro, spona na opasek nebo jiný držák, nesmí obsahovat kovový materiál a musí být umístěn od těla nejméně výše uvedenou vzdálenost.

Aby mohlo docházet k přenosu datových souborů nebo zpráv, vyžaduje tento přístroj kvalitní připojení k síti. V některých případech může být přenos datových souborů nebo zpráv zdržen, dokud není odpovídající připojení k dispozici. Zajistěte dodržení výše uvedených pokynů, dokud není přenos dokončen.

Zdravotnická zařízení

Funkce všech zařízení pracujících na principu rádiového přenosu, včetně bezdrátových telefonů, může způsobovat rušení nesprávně chráněných zdravotnických přístrojů. Informace, týkající se chránění přístrojů před působením rádiových frekvencí, získáte od lékaře nebo výrobce zdravotnického přístroje. Přístroj vypínejte ve zdravotnických zařízeních, pokud jste k tomu místním nařízením vyzváni. Nemocnice nebo zdravotnická zařízení mohou používat přístroje, které jsou citlivé na rádiové signály.

Kardiostimulátory

Výrobci kardiostimulátorů doporučují, aby mezi kardiostimulátorem a bezdrátovým telefonem byla dodržena minimální vzdálenost 15,3 cm, aby nedocházelo k potenciálnímu rušení kardiostimulátoru. Tato doporučení vycházejí z nezávislých pozorování, provedených Wireless Technology Research. Osoby s kardiostimulátorem by:

- měly vždy udržovat vzdálenost mezi kardiostimulátorem a zapnutým přístrojem nejméně 15,3 cm;
- neměly přenášet přístroj v náprsní kapse; a

- měly při telefonování přikládat telefon k uchu na vzdálenější straně, aby se zmenšila možnost rušení kardiostimulátoru.

Máte-li důvod se domnívat, že dochází k rušení kardiostimulátoru, okamžitě vypněte svůj přístroj.

Sluchadla

Některé digitální bezdrátové přístroje mohou působit rušení některých sluchadel. Dojde-li k rušení, informujte se u provozovatele služeb.

Dopravní prostředky

Signály RF mohou ovlivnit nesprávně instalované nebo nedůsledně stíněné elektronické systémy motorových vozidel, např. elektronické systémy vstřikování paliva, elektronické protiskluzové a protiblokovací systémy brzd, elektronické tempomaty a systémy airbagů. Podrobnější informace získáte od výrobce (či jeho zastoupení) vašeho vozu nebo libovolného příslušenství, které bylo do vozu přidáno.

Opravovat nebo instalovat přístroj do vozu by měl pouze zkušený servisní pracovník. Neodborný servis nebo instalace mohou být nebezpečné a mohou způsobit zánik záruk poskytovaných na přístroj. Pravidelně kontrolujte, jestli je veškeré příslušenství mobilního přístroje ve voze správně instalováno a jestli správně pracuje. Neukládejte ani nepřenášejte hořlavé kapaliny, plyny nebo výbušné materiály ve stejném prostoru, ve kterém je uložen přístroj, jeho části nebo příslušenství. U vozidel vybavených airbagy si uvědomte, že airbagy se nafukují značnou silou. Neumísťujte žádné předměty, včetně instalovaného nebo přenosného bezdrátového příslušenství, na kryty airbagů ani do prostoru, do kterého se airbagy v případě nárazu aktivují. Pokud je bezdrátové příslušenství ve vozidle nesprávně instalováno a dojde k aktivaci airbagů, může dojít k vážnému osobnímu poranění.

Letadla

Používání tohoto přístroje při letu letadlem může být zakázáno. Před vstupem do letadla přístroj vypněte. Použití bezdrátových přístrojů v letadle může být pro provoz letadla nebezpečné, může narušit bezdrátovou telefonní síť a může být i nezákonné.

Potenciálně výbušná prostředí

Vypínejte přístroj v potenciálně výbušných prostorech a dodržujte zde všechna nařízení a příkazy. Mezi potenciálně výbušná prostředí patří prostory, ve kterých je vám normálně doporučeno vypnout motor vozu. Jiskření v takovýchto

prostorech může způsobit výbuch nebo požár, při kterých hrozí nebezpečí poranění nebo úmrtí osob. Vypněte přístroj na čerpacích stanicích, například v blízkosti plynových čerpacích stanic. Dodržujte omezení pro používání rádiových zařízení ve skladech pohonných hmot, skladech paliv a prodejních prostorech, v chemických továrnách nebo v místech, kde se provádí trhací práce. Potenciálně výbušná prostředí jsou často, ale ne vždy, viditelně označena. Patří mezi ně: podpalubí lodí, prostory pro převážení nebo ukládání chemikálií, vozidla používající kapalné ropné plyny (např. propan a butan) a prostory, kde je v atmosféře zvýšená koncentrace chemikálií nebo malých částic například obilí, prach nebo kovové částečky.

Tísňová volání

Důležité: Bezdrátové telefony, včetně tohoto přístroje, pracují na bázi rádiových signálů, bezdrátových a pozemních sítí a uživatelských funkcí. Z tohoto důvodu není možné zaručit připojení za všech podmínek. Pro nezbytnou komunikaci jako například v případě lékařské pohotovosti byste nikdy neměli spoléhat pouze na bezdrátový přístroj.

Provádění tísňového volání:

1. Není-li přístroj zapnutý, zapněte jej. Zkontrolujte, zda je k dispozici odpovídající intenzita signálu.

   Některé sítě mohou vyžadovat platnou SIM kartu správně instalovanou v přístroji.
2. Opakovaným tisknutím tlačítka **konec** vymažte displej a připravte přístroj na provádění hovoru.
3. Zadejte oficiální číslo tísňové linky pro vaši aktuální polohu. Čísla tísňových linek se v různých oblastech liší.
4. Stiskněte tlačítko **volat**.

Jsou-li používány některé funkce, budete muset nejdříve tyto funkce vypnout a teprve poté vytáčet číslo tísňového volání. Je-li přístroj v profilu offline nebo letovém profilu, musíte jej změnit na profil umožňující funkce telefonu dříve, než můžete provádět tísňové volání. Informujte se v této příručce nebo u provozovatele služeb.

Při provádění tísňového volání uveďte co nejpřesněji všechny důležité informace. Tento bezdrátový přístroj může být jediným komunikačním prostředkem na místě nehody. Hovor neukončujte, dokud k tomu nedostanete svolení.

Certifikační informace (SAR)

TENTO PŘÍSTROJ SPLŇUJE MEZINÁRODNÍ SMĚRNICE PRO VYSTAVENÍ RÁDIOVÝM VLNÁM

Tento mobilní přístroj je vysílačem a přijímačem rádiových vln. Přístroj byl navržen a vyroben tak, aby nepřekročil emisní limity pro vystavení rádiovým frekvencím (RF) stanovené mezinárodními směrnicemi (ICNIRP). Tyto limity jsou součástí obsáhlých směrnic a stanovují pro populaci povolené úrovně RF. Směrnice jsou založeny na standardech vyvinutých nezávislými vědeckými organizacemi během pravidelných a rozsáhlých vyhodnocování vědeckých studií. Směrnice obsahují takové bezpečnostní rozpětí, aby byla zajištěna bezpečnost všech osob, bez ohledu na věk nebo zdravotní stav.

Standard vyzařování pro mobilní přístroje pracuje s měrnou jednotkou uváděnou jako specifická míra absorpce (SAR, Specific Absorption Rate). Limit SAR je dle mezinárodních směrnic stanoven na 2,0 W/kg*. Testy na SAR jsou prováděny za použití standardních pracovních poloh s přístrojem pracujícím na nejvyšší povolené výkonové úrovni ve všech testovaných frekvenčních rozsazích. Přestože je SAR určena při nejvyšší povolené úrovni výkonu, skutečná úroveň SAR provozovaného přístroje může být výrazně nižší, než je maximální hodnota. To je z toho důvodu, že přístroj byl navržen pro provoz ve více výkonnostních úrovních, takže vždy je používán pouze výkon nutný pro připojení k síti. Všeobecně platí, že čím blíže jste k základnové stanici, tím menší je potřebný výkon přístroje.

Nejvyšší hodnota SAR tohoto přístroje testovaná pro použití v oblasti uší je 0,70 W/kg.

Tento přístroj splňuje směrnice na vystavení RF, pokud je používán v normální poloze u ucha nebo je umístěn nejméně 1,5 cm od těla. Je-li pro nošení telefonu u těla použito pouzdro, spona na opasek nebo jiný držák, nesmí obsahovat kovový materiál a musí být umístěn nejméně 1,5 cm od těla.

Aby mohlo docházet k přenosu datových souborů nebo zpráv, vyžaduje tento přístroj kvalitní připojení k síti. V některých případech může být přenos datových souborů nebo zpráv zdržen, dokud není odpovídající připojení k dispozici. Zajistěte dodržení výše uvedených pokynů, dokud není přenos dokončen.

* Limit SAR pro mobilní telefony používané veřejností je stanoven průměrně 2,0 W/kg (watty na kilogram) na 10 gramů tělní tkáně. Směrnice zahrnují dostatečné bezpečnostní rezervy, aby byla zajištěna dostatečná ochrana veřejnosti a byly do úvahy brány všechny změny v technice měření. Hodnoty SAR se mohou lišit podle místních (národních) požadavků a frekvence použité v síti. Informace o SAR v jiných zemích naleznete v informacích o produktu na internetové adrese www.nokia.com.