Uživatelská příručka k přístroji Nokia 6216 classic

1. vydání CS

CE 0434

PROHLÁŠENÍ O SHODĚ

NOKIA CORPORATION tímto prohlašuje, že tento výrobek RM-531 je ve shodě se základními požadavky a dalšími příslušnými ustanoveními směrnice 1999/5/ES. Kopii Prohlášení o shodě naleznete na adrese http://www.nokia.com/phones/declaration_of_conformity/.

© 2009 Nokia. Všechna práva vyhrazena.

Nokia, Nokia Connecting People a Navi jsou ochranné známky nebo registrované ochranné známky společnosti Nokia Corporation. Nokia tune je zvuková značka společnosti Nokia Corporation. Ostatní názvy výrobků a společností zmiňované v tomto dokumentu mohou být ochrannými známkami nebo obchodními firmami příslušných vlastníků.

Rozmnožování, přenos, rozšiřování nebo ukládání obsahu tohoto dokumentu nebo jeho části v jakékoli formě je povoleno pouze po předchozím písemném souhlasu společnosti Nokia. Nokia se řídí politikou neustálého vývoje. Nokia si vyhrazuje právo provádět změny a vylepšení u všech výrobků popsaných v tomto dokumentu bez předchozího oznámení.

Includes RSA BSAFE cryptographic or security protocol software from RSA Security.

Java is a trademark of Sun Microsystems, Inc.

Licence k tomuto výrobku je udělena podle MPEG-4 Visual Patent Portfolio License (i) pro osobní a nepodnikatelské užití ve spojení s informacemi, které byly zakódovány v souladu s vizuálním standardem MPEG-4 spotřebitelem v rámci osobní a nepodnikatelské činnosti, a (ii) pro užití ve spojení s videem formátu MPEG-4 dodaným poskytovatelem videa s příslušným oprávněním. Licence není udělena a nezahrnuje jakékoli jiné způsoby užití. Další informace, včetně informací týkajících se užití pro reklamní, interní a podnikatelské účely, je možné získat od společnosti MPEG LA, LLC. Viz http://www.mpegla.com.

V MAXIMÁLNÍ MÍŘE POVOLENÉ PŘÍSLUŠNÝMI PRÁVNÍMI PŘEDPISY NEJSOU SPOLEČNOST NOKIA ANI JAKÝKOLI Z JEJÍCH POSKYTOVATELŮ LICENCE ZA ŽÁDNÝCH OKOLNOSTÍ ODPOVĚDNI ZA JAKOUKOLI ZTRÁTU DAT NEBO PŘÍJMŮ ANI ZA ZVLÁŠTNÍ, NÁHODNÉ, NÁSLEDNÉ ČI NEPŘÍMÉ ŠKODY ZPŮSOBENÉ JAKÝMKOLI ZPŮSOBEM.

OBSAH TOHOTO DOKUMENTU JE DODÁVÁN „TK JAK JE". V SOUVISLOSTI S OBSAHEM TOHOTO DOKUMENTU A SPRÁVNOSTÍ A SPOLEHLIVOSTI INFORMACÍ V NĚM OBSAŽENÝCH SE KROMĚ ZÁRUK STANOVENÝCH PŘÍSLUŠNÝMI PRÁVNÍMI PŘEDPISY NEPOSKYTUJÍ ŽÁDNÉ DALŠÍ ZÁRUKY, VÝSLOVNÉ NEBO IMPLICITNÍ, VČETNĚ (NIKOLI VŠAK POUZE) ZÁRUKY PRODEJNOSTI A VHODNOSTI POUŽITÍ PRO URČITÝ ÚČEL. SPOLEČNOST NOKIA SI VYHRAZUJE PRÁVO KDYKOLI A BEZ PŘEDCHOZÍHO UPOZORNĚNÍ TENTO DOKUMENT ZMĚNIT NEBO UKONČIT JEHO PLATNOST.

Dostupnost určitých výrobků, aplikací a služeb pro tyto výrobky se může lišit podle oblastí. Podrobnější informace a informace o jazykových verzích získáte od svého prodejce Nokia. Tento přístroj může obsahovat výrobky, technologie nebo software, které jsou předmětem právních předpisů upravujících export platných v USA a dalších zemích. Obcházení příslušných právních předpisů je zakázáno.

Programy třetích stran dodávané společně s vaším přístrojem mohly být vytvořeny a mohou být vlastněny fyzickými nebo právnickými osobami, které nejsou osobami přidruženými ke společnosti Nokia a které s ní nejsou spojeny. Společnost Nokia nevykonává autorská práva či práva duševního vlastnictví k těmto programům třetích osob. Nokia proto nepřebírá žádnou odpovědnost za jakoukoli podporu koncového uživatele nebo funkčnost těchto programů, ani za informace uváděné v programech nebo těchto materiálech. Nokia neposkytuje žádnou záruku za programy třetích stran.

POUŽÍVÁNÍM PROGRAMŮ BERETE NA VĚDOMÍ, ŽE PROGRAMY JSOU POSKYTOVÁNY VE STAVU „TAK JAK JSOU", BEZ JAKÉKOLI VÝSLOVNĚ UVEDENÉ NEBO MLČKY POSKYTNUTÉ ZÁRUKY V MAXIMÁLNÍ MÍŘE POVOLENÉ PRÁVNÍMI PŘEDPISY. DÁLE BERETE NA VĚDOMÍ, ŽE SPOLEČNOST NOKIA ANI S NÍ SPOJENÉ SPOLEČNOSTI NEPOSKYTUJÍ ŽÁDNÉ VÝSLOVNĚ UVEDENÉ NEBO MLČKY POSKYTNUTÉ ZÁRUKY, VČETNĚ, ALE NE VÝHRADNĚ, ZÁRUK NA VLASTNICKÁ PRÁVA, OBCHODOVATELNOST NEBO VHODNOST K JEDNOTLIVÝM ÚČELŮM, JAKOŽ ANI NA TO, ŽE POUŽITÍ PROGRAMŮ NENARUŠÍ PATENTY, AUTORSKÁ PRÁVA, OCHRANNÉ ZNÁMKY ČI JAKÁKOLI JINÁ PRÁVA TŘETÍCH STRAN.

UPOZORNĚNÍ FCC/ÚŘADU INDUSTRY CANADA

Váš přístroj může způsobovat rušení televize nebo rozhlasu (například při používání telefonu v blízkosti přijímače). FCC nebo úřad Industry Canada mohou vyžadovat, abyste přestali používat telefon, pokud není možné toto rušení omezit. Potřebujete-li pomoc, kontaktujte místní servisní středisko. Tento přístroj je v souladu s částí 15 pravidel FCC. Provoz musí splňovat následující dvě podmínky: (1) Tento přístroj nesmí způsobovat škodlivé rušení a (2) tento přístroj musí tolerovat veškeré zachycené rušení, včetně toho, které může způsobit jeho nežádoucí činnost. Veškeré změny nebo úpravy, které nejsou výslovně schváleny společností Nokia, mohou způsobit ztrátu uživatelova oprávnění k užívání tohoto zařízení.

1. vydání CS

Obsah

BEZPEČNOST 6

Obecné informace 7
Užitečné rady 7
O vašem přístroji 9
Síťové služby 9
Příslušenství 10
Přístupové kódy 10
Aktualizace softwaru 11
Aktualizace softwaru telefonu 11
My Nokia 12
Stahování obsahu 12
Podpora Nokia 12

1. Začínáme 12
Vložení SIM karty, paměťové karty a baterie 12
Nabíjení baterie 13
Paměťová karta microSD 14
Zapnutí a vypnutí telefonu 14
Nastavení času, časového pásma a data 14
Služba konfigurace nastavení 15
Anténa 15
Poutko 15
Tlačítka a části telefonu 16
Pohotovostní režim 17
Profil Letadlo 18

2. Komunikace NFC (Near Field Communication) 18
NFC 18
Detekování NFC 19
Sdílení s přístrojem 19
Sdílení nebo čtení štítků NFC 20
Sdílení akcí mezi přístroji nebo štítky 20
Štítky NFC 20
Platby a prodej lístků 21

3. Volání 22
Iniciování hlasového hovoru 22
Přijmutí nebo odmítnutí hlasového hovoru 22
Zrychlená volba 22
Hlasové vytáčení 23
Volby v průběhu hovoru 23
Volání pomocí funkce NFC 23
Zahájení videohovoru 24

4. Psaní textu 24
Tradiční psaní textu 24
Prediktivní psaní textu 25

5. Zprávy 25
Psaní a odeslání textové zprávy 25
Psaní a odesílání multimediálních zpráv 25
Zobrazení zprávy a odpověď na ni 26
Zvukové zprávy Nokia Xpress 26
Zprávy přímo na displej 26
Aplikace E-mail 27
Chat 28
Hlasové zprávy 28
Videozprávy 28
Informační zprávy 28
Příkazy služby 29
Nastavení zpráv 29

6. Kontakty 31
Uložení jmen a telefonních čísel 31
Přidání detailů kontaktu 31
Hledání kontaktu 31
Kopírování nebo přesouvání kontaktů 31
Upravení kontaktů 32
Skupiny 32
Vizitky 32
Nastavení kontaktů 32

7. Protokol 33

8. Nastavení 33
Profily 33
Motivy 33
Tóny 33
Displej 33
Datum a čas 34

Mé klávesové zkratky ... 34
Synchronizace a zálohování ... 35
Připojení ... 35
Volání ... 38
Telefon ... 39
Příslušenství ... 39
Konfigurace ... 39
Obnovení standardního nastavení ... 40

9. Menu operátora ... 40

10. Galerie ... 40
Správa digitálních práv (DRM) ... 41
Tisk obrázků ... 41

11. Média ... 42
Fotoaparát ... 42
Video ... 42
Přehrávač hudby ... 43
Hlasový záznamník ... 45
Ekvalizér ... 45
Rozšíření sterea ... 45

12. Push to talk ... 45

13. Organizér ... 46
Budík ... 46
Kalendář ... 46
Seznam úkolů ... 47
Poznámky ... 47
Kalkulačka ... 47
Odpočítávací měřič ... 48
Stopky ... 48

14. Aplikace ... 48
Spuštění hry nebo aplikace ... 48
Možnosti aplikace ... 48

15. Web ... 49
Připojení ke službě ... 49
Procházení stránek ... 50
Záložky ... 50
Nastavení vzhledu ... 50
Nastavení zabezpečení ... 50
Přijaté služby ... 51
Zabezpečení prohlížeče ... 51

16. Služby SIM karty ... 52

17. Připojení k počítači ... 53
Nokia PC Suite ... 53
Aplikace pro datovou komunikaci ... 53

18. Informace o baterii a nabíječce ... 53
Pokyny k ověření pravosti baterií Nokia ... 54

Péče a údržba ... 55

Další bezpečnostní informace ... 56

Rejstřík ... 60

BEZPEČNOST

Seznamte se s těmito jednoduchými pravidly. Jejich nedodržování může být nebezpečné nebo protizákonné. Pro další informace si přečtěte úplnou uživatelskou příručku.



ZAPÍNEJTE BEZPEČNĚ
Nezapínejte přístroj tam, kde je používání bezdrátových telefonů zakázáno nebo kde může způsobit rušení nebo jiné nebezpečí.



BEZPEČNOST SILNIČNÍHO PROVOZU PŘEDEVŠÍM
Dodržujte všechny místní zákony. Při řízení vozu si vždy nechte volné ruce pro řízení. Při řízení musí být vaše pozornost věnována především bezpečnosti silničního provozu.



RUŠIVÉ VLIVY
Všechny bezdrátové přístroje mohou být citlivé na rušivé vlivy, které mohou ovlivnit jejich provoz.



VYPNĚTE TAM, KDE JE POUŽÍVÁNÍ PŘÍSTROJE ZAKÁZÁNO
Dodržujte všechna omezení. Vypněte přístroj v letadle, v blízkosti zdravotnických přístrojů, paliv, chemických látek nebo v místech, kde se provádí odstřely za pomoci trhavin.



KVALIFIKOVANÝ SERVIS
Instalovat a opravovat tento výrobek mohou pouze kvalifikované osoby.



PŘÍSLUŠENSTVÍ A BATERIE
Používejte pouze schválené příslušenství a baterie. Nepřipojujte nekompatibilní výrobky.



VODOTĚSNOST
Tento přístroj není vodotěsný. Udržujte jej v suchu.

Obecné informace

■ Užitečné rady

Před tím, než odnesete přístroj do střediska Nokia Care

Otázka: Co mohu udělat pro vyřešení provozních problémů s telefonem?

Odpověď: Vyzkoušejte tento postup:

- Vypněte telefon, vyjměte z něj baterii a opět ji nainstalujte.
- Obnovte nastavení z výroby. Zvolte možnost **Menu** > *Nastavení* > *Obn. stand. nast.*. Chcete-li v telefonu zachovat všechna svá osobní data, zvolte možnost *Obnovit pouze nast.*.
- Je-li to možné, aktualizujte telefon pomocí funkce Nokia Software Updater. Navštivte www.nokia.com/softwareupdate nebo místní webovou stránku Nokia www.nokia.cz/support/softwareupdate.

Připojení pomocí Bluetooth

Otázka: Proč se mi nedaří najít přístroj Bluetooth?

Odpověď: Vyzkoušejte tento postup:

- Ověřte, že je v obou přístrojích aktivována funkce Bluetooth.
- Ověřte, že vzdálenost mezi oběma přístroji není větší než 10 metrů a že mezi nimi nejsou stěny nebo jiné překážky.
- Ověřte, že druhý přístroj není ve skrytém režimu.
- Ověřte, že jsou oba přístroje kompatibilní.

Volání

Otázka: Jak mohu upravit hlasitost?

Odpověď: Pro nastavení hlasitosti v průběhu hovoru použijte tlačítka nastavení hlasitosti.

Otázka: Jak mohu změnit vyzváněcí tón?

Odpověď: Zvolte možnost **Menu** > *Nastavení* > *Tóny*.

Kontakty

Otázka: Jak mohu přidat nový kontakt?

Odpověď: Zvolte možnost **Menu** > *Kontakty* > *Jména* > **Volby** > *Přidat nový kontakt*.

Otázka: Jak ke kontaktu přidám doplňkové informace?

Odpověď: Vyhledejte kontakt, ke kterému chcete přidat detail, zvolte možnost **Detaily** > **Volby** > *Přidat detail* a vyberte některou z dostupných možností.

Menu

Otázka: Jak mohu změnit vzhled menu?

Odpověď: Chcete-li změnit zobrazení menu, zvolte možnost **Menu** > **Volby** > *Zobraz. hlavní menu* > *Seznam*, *Tabulka*, *Tabulka s popisky* nebo *Záložky*.

Otázka: Jak si mohu přizpůsobit menu?

Odpověď: Pro změnu uspořádání menu zvolte možnost **Menu** > **Volby** > *Uspořádat*. Vyberte menu, které chcete přesunout, a zvolte možnost **Přesun.**. Vyberte místo, na které chcete menu umístit, a zvolte možnost **OK**. Pro uložení změny zvolte možnost **Hotovo** > **Ano**.

Zprávy

Otázka: Proč se mi nedaří odeslat multimediální zprávu (MMS)?

Odpověď: Informace o dostupnosti a objednávání síťové služby multimediálních zpráv (MMS) získáte od poskytovatele služby.

Otázka: Jak mám nastavit email?

Odpověď: Chcete-li používat e-mail v telefonu, musíte používat kompatibilní systém e-mailu. O správná nastavení požádejte svého poskytovatele služby e-mailu.
Chcete-li nastavit e-mail, zvolte možnost **Menu** > *Zprávy* > *Nastavení zpráv* > *Zprávy e-mailu*.

Připojení k počítači

Otázka: Proč mám problémy při připojování telefonu k počítači?

Odpověď: Ověřte, že je v počítači nainstalována a spuštěna sada Nokia PC Suite. Bližší informace najdete v nápovědě aplikace Nokia PC Suite nebo na stránkách podpory na adrese www.nokia.com.

Klávesové zkratky

Otázka: Mohu používat nějaké klávesové zkratky?

Odpověď: Telefon poskytuje několik klávesových zkratek:

- Pro otevření protokolu volání stiskněte jednou tlačítko Volat. Pro zahájení hovoru vyberte požadované jméno nebo číslo a stiskněte tlačítko Volat.
- Pro otevření webového prohlížeče podržte stisknuté tlačítko **0**.
- Pro volání hlasové schránky podržte stisknuté tlačítko **1**.

- Pro přepnutí z libovolného profilu na profil Tichý a zpět na profil Normální podržte stisknuté tlačítko **#**.

■ O vašem přístroji

Bezdrátový přístroj popisovaný v této příručce je schválen pro použití v sítích WCDMA 2100 a GSM 850, 900,1800 a 1900. Vyzařovaný VF výkon max. 2 W. Toto rádiové zařízení lze provozovat v České republice v rámci všeobecných oprávnění ČTÚ č. VO-R/1/12.2008-17 a VOR/12/05.2007-6. Podrobnější informace o sítích získáte od svého poskytovatele služeb.

Při používání funkcí tohoto přístroje dodržujte všechny právní předpisy a respektujte místní zvyklosti, soukromí a zákonná práva ostatních, včetně autorských práv.

Ochrana autorských práv může omezit možnost kopírování, upravování nebo přenášení některých obrázků, hudby a dalšího obsahu.

Ve vašem přístroji mohou být předem nainstalovány záložky a odkazy na internetové stránky třetích stran, které vám mohou umožnit přístup na stránky třetích stran. Ty nemají vazbu na společnost Nokia a společnost Nokia nepotvrzuje ani nepřijímá žádnou odpovědnost za tyto stránky. Pokud přistupujete na takové stránky, buďte opatrní z hlediska bezpečnosti nebo obsahu.

Varování: Abyste mohli používat libovolnou funkci tohoto přístroje, mimo budíku nebo aplikací karty NFC, když je zapnuta funkce NFC a úroveň aktivace karty je nastavena na Vždy, přístroj musí být zapnutý. Nezapínejte přístroj, pokud použití bezdrátového přístroje může způsobit rušivé vlivy nebo vznik nebezpečí.

Nezapomeňte zálohovat nebo zapisovat všechny důležité informace uložené v přístroji.

Při připojování k jinému zařízení si pečlivě přečtěte bezpečnostní informace v uživatelské příručce daného zařízení. Nepřipojujte nekompatibilní výrobky.

■ Síťové služby

Abyste mohli používat přístroj, musíte mít od poskytovatele bezdrátových služeb zajištěnu odpovídající službu. Některé funkce nejsou dostupné ve všech sítích; jiné funkce mohou k jejich využívání vyžadovat samostatné ujednání s vaším poskytovatelem služeb. Síťové služby vyžadují přenos dat. Informujte se u svého poskytovatele služeb o poplatcích ve vaší domovské síti a při roamingu v jiných sítích. Váš poskytovatel služeb vám poskytne informace o uplatňovaných poplatcích. Některé sítě mohou mít omezení, které ovlivní způsob použití

některých funkcí tohoto přístroje vyžadujících podporu ze strany sítě. Jedná se například o podporu specifických technologií, jako jsou protokoly WAP 2.0 (HTTP a SSL) na protokolech TCP/IP a znaky závislé na použitém jazyku.

Váš poskytovatel služeb již možná vyžadoval, aby ve vašem přístroji byly některé funkce vypnuty nebo nebyly aktivovány. Je-li tomu tak, pak se tyto funkce nezobrazí v menu vašeho přístroje. Ve vašem přístroji mohou být rovněž přizpůsobeny položky, jako jsou názvy menu, pořadí položek menu a ikony.

■ Příslušenství



Varování: Používejte pouze baterie, nabíječky a příslušenství schválené společností Nokia pro použití s tímto konkrétním modelem. Používání jiných typů může způsobit zrušení osvědčení nebo záruk a může být i nebezpečné. Použití neschválených nabíječek nebo baterií může způsobit riziko požáru, výbuchu, úniku kapaliny z baterie nebo jiného nebezpečí.

Informace o dostupnosti schválených příslušenství získáte u svého prodejce. Jestliže odpojujete napájecí kabel od libovolného příslušenství, uchopte a zatáhněte vždy za konektor, nikoliv za kabel.

■ Přístupové kódy

Chcete-li nastavit přístupové kódy a zabezpečení přístroje, zvolte možnost **Menu** > *Nastavení* > *Zabezpečení*.



Důležité: I když je zamknutý přístroj nebo jeho klávesnice, mělo by být možné volání na oficiální číslo tísňové linky naprogramované v přístroji.

- Chcete-li předejít následkům nechtěného stisknutí tlačítek, použijte zámek klávesnice (keyguard).

  Zvolte možnost **Menu** > *Nastavení* > *Telefon* > *Automat. zámek kláv.* nebo *Zabezpeč. klávesnic*e. Je-li zapnuta funkce Zabezpečení klávesnice, zadejte po výzvě vlastní bezpečnostní kód.

  Chcete-li tlačítka odemknout, zvolte možnost **Uvolnit**, a stiskněte tlačítko *****.

  Chcete-li přijmout hovor při zamknuté klávesnici, stiskněte tlačítko Volat. Pokud ukončíte nebo odmítnete hovor, klávesnice se opět automaticky zamkne.

- Chcete-li vytvořit nebo změnit bezpečnostní kód, zvolte možnost **Menu** > *Nastavení* > *Zabezpečení* > *Přístupové kódy* a vyberte některou z dostupných možností.

- Kód PIN, dodaný se SIM kartou, pomáhá chránit kartu před neoprávněným použitím.

- Kód PIN2, dodávaný s některými SIM kartami, je vyžadován pro přístup k některým službám.
- Se SIM kartou mohou být dodány kódy PUK a PUK2. Pokud zadáte třikrát za sebou nesprávný kód PIN nebo PIN2, budete požádáni o zadání kódu PUK nebo PUK2. Nemáte-li tyto kódy k dispozici, kontaktujte svého poskytovatele služby.
- Při používání služby *Služba blok. hovorů* pro zablokování hovorů do přístroje a z přístroje (síťová služba) je vyžadováno heslo pro blokování (čtyřmístné).
- Chcete-li zobrazit nebo změnit nastavení modulu zabezpečení (je-li nainstalován), zvolte možnost **Menu** > *Nastavení* > *Zabezpečení* > *Nast. modulu zabezp.*.

■ Aktualizace softwaru



Důležité: Používejte pouze služby, kterým důvěřujete a které nabízejí odpovídající zabezpečení a ochranu před škodlivým softwarem.

Nokia může vyvíjet nové verze softwaru, které mohou nabízet nové funkce, zlepšené funkce nebo zlepšený výkon. Tyto nové verze si můžete vyžádat prostřednictvím PC programu Nokia Software Updater. Chcete-li aktualizovat software přístroje, musíte mít program Nokia Software Updater a kompatibilní PC s operačním systémem Microsoft Windows 2000, XP nebo Vista, přístup k internetu a kompatibilní datový kabel pro připojení vašeho přístroje k PC.

Chcete-li získat další informace a stáhnout program Nokia Software Updater, navštivte www.nokia.com/softwareupdate nebo místní webovou stránku společnosti Nokia.

Stažení nových verzí softwaru může vyžadovat přenos velkého množství dat v síti vašeho poskytovatele služby. Informujte se u svého poskytovatele služeb o poplatcích za datové přenosy.

Před zahájením aktualizace ověřte, že je baterie přístroje dostatečně nabitá, nebo k přístroji připojte nabíječku.

Pokud vaše síť podporuje aktualizace softwaru pomocí bezdrátového připojení, měli byste mít možnost si vyžádat aktualizace přímo z přístroje. Viz část „Telefon“ na str. 39.

■ Aktualizace softwaru telefonu

Váš poskytovatel služby může zaslat aktualizaci softwaru telefonu bezdrátově přímo do vašeho přístroje. Tato možnost nemusí být ve vašem přístroji dostupná.



Varování: Pokud instalujete novou verzi softwaru, nemůžete používat přístroj, a to ani pro tísňová volání, dokud není instalace dokončena a přístroj není restartován. Před tím než projevíte souhlas s instalací nové verze, nezapomeňte zálohovat data.

■ My Nokia

Přijímejte zdarma tipy a podporu pro váš telefon Nokia a bezplatný zkušební obsah, interaktivní ukázky, přizpůsobenou webovou stránku a novinky o nejnovějších výrobcích a službách Nokia.

Získejte ze svého telefonu co nejvíce a zaregistrujte si službu My Nokia ještě dnes! Více informací o službě a její dostupnosti ve vašem regionu najdete na www.nokia.com/mynokia nebo na místní webové stránce společnosti Nokia.

■ Stahování obsahu

Do telefonu můžete stahovat nový obsah, například motivy (síťová služba).

Informace o dostupnosti různých služeb, cenách a tarifech získáte od poskytovatele služby.

Důležité: Instalujte a používejte pouze programy a další software z důvěryhodných zdrojů, například programy označené Symbian Signed nebo programy, které prošly testovacím procesem Java Verified™.

■ Podpora Nokia

Nejnovější příručky, doplňkové informace, soubory ke stažení a služby týkající se vašeho výrobku Nokia najdete na www.nokia.com/support nebo místní webové stránce společnosti Nokia.

Na webových stránkách najdete informace o používání výrobků a služeb Nokia. Kontakt na střediska Nokia Care získáte v seznamu místních kontaktních středisek Nokia Care na adrese www.nokia.com/customerservice.

Nejbližší servisní středisko Nokia Care najdete na adrese www.nokia.com/repair.

1. Začínáme

■ Vložení SIM karty, paměťové karty a baterie

SIM karta a její kontakty jsou náchylné na poškození poškrábáním nebo ohnutím. Při manipulaci, vkládání a vyjímání s ní proto pracujte opatrně.

Vložení SIM karty

1. Otočte telefon zadní stranou k sobě a sejměte kryt baterie (1, 2).
2. Otevřete držák SIM karty (3, 4).
3. Vložte SIM kartu (5, 6). Ověřte, že je SIM karta vložena správně a že plocha kontaktů na kartě směřuje dolů.

4. Zavřete držák SIM karty a zatlačte ho vpřed, dokud se nezajistí na místě (7).

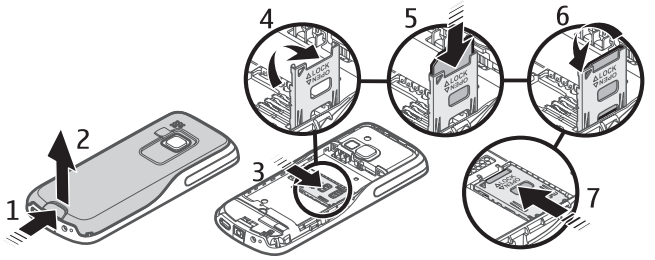

Vložení paměťové karty a baterie

1. Zatlačte paměťovou kartu do slotu, dokud se nezajistí na místě (1).
2. Ověřte, že je karta vložena správně a že plocha kontaktů na kartě směřuje dolů (2).
3. Správně vyrovnejte kontakty baterie a vložte baterii (3, 4).
4. Vraťte na místo zadní kryt (5, 6).

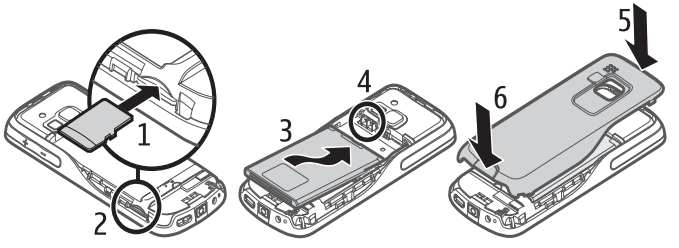

■ Nabíjení baterie

Před vyjmutím baterie vždy vypněte přístroj a odpojte nabíječku.

Baterie je dodávána částečně nabita. Pokud přístroj ukazuje nízké nabití, použijte tento postup:

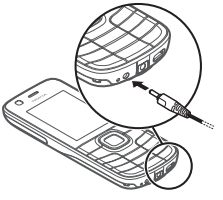

1. Připojte nabíječku do zásuvky el. napětí.
2. Připojte nabíječku k přístroji.
3. Když přístroj ukazuje úplné nabití, odpojte nabíječku od přístroje a poté od elektrické zásuvky.

Baterii nemusíte nabíjet po určitou danou dobu a během nabíjení můžete s přístrojem pracovat. Je-li baterie zcela vybitá, může trvat několik minut, než se na displeji zobrazí indikátor nabíjení nebo než bude možné z přístroje telefonovat.

■ Paměťová karta microSD

Na kompatibilní paměťovou kartu microSD můžete ukládat data, jako jsou vyzváněcí tóny, motivy, tóny, obrázky a videoklipy.

Paměťovou kartu microSD je možné vyjmout nebo vyměnit i za provozu telefonu, bez jeho vypnutí.

Tento telefon podporuje karty microSD do kapacity 8 GB.

Používejte pouze kompatibilní karty microSD schválené společností Nokia pro použití s tímto přístrojem. Společnost Nokia používá schválené odvětvové standardy pro paměťové karty, ale některé značky nemusí být plně kompatibilní s tímto přístrojem. Nekompatibilní karty mohou poškodit kartu a přístroj a porušit data uložená na kartě.

Důležité: Nevyjímejte paměťovou kartu v průběhu operace, při které dochází k přístupu ke kartě. Nedodržení této podmínky může poškodit kartu a přístroj a porušit data uložená na kartě.

■ Zapnutí a vypnutí telefonu

1. Podržte stisknutý vypínač.
2. Vyzve-li telefon k zadání kódu PIN nebo UPIN, zadejte kód (zobrazí se jako ****) a zvolte možnost **OK**.

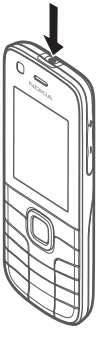

Pokud zapnete telefon poprvé a telefon je v pohotovostním režimu, budete dotázáni, zda chcete získat nastavení konfigurace od poskytovatele služby (síťová služba). Potvrďte nebo odmítněte dotaz. Viz část „Konfigurace" na str. 40 a část „Služba konfigurace nastavení" na str. 15.

■ Nastavení času, časového pásma a data

Pokud zapnete telefon poprvé a telefon je v pohotovostním režimu, budete požádáni o zadání času a data. Vyplňte pole a zvolte možnost **Uložit**.

Chcete-li nastavení *Datum a čas* zobrazit později, zvolte pro změnu času, časového pásma nebo data možnost **Menu** > *Nastavení* > *Datum a čas* > *Nastav. data a času*, *Formát data a času* nebo *Aut. aktual. data/času* (síťová služba).

■ Služba konfigurace nastavení

Chcete-li používat některé síťové služby, například služby mobilního internetu, MMS, zvukové zprávy Nokia Xpress nebo synchronizaci se vzdáleným internetovým serverem, musíte mít v telefonu uloženo odpovídající nastavení. Více informací o dostupnosti získáte od poskytovatele služby, nejbližšího autorizovaného prodejce Nokia nebo v části podpory na webových stránkách Nokia na adrese www.nokia.com/support.

Když obdržíte nastavení v konfigurační zprávě, automaticky uloženo a aktivováno. Přístroj zobrazí zprávu *Nastavení konfigurace přijato*. Zvolte možnost **Ukázat** > **Uložit**. Je-li vyžadován, zadejte PIN kód dodaný poskytovatelem služby.

■ Anténa

Tento přístroj může mít vnitřní a vnější antény. Stejně jako u jiných rádiových přístrojů se nedotýkejte zbytečně antény, pokud anténa přijímá nebo vysílá signály. Kontakt s anténou ovlivňuje kvalitu rádiové komunikace, může způsobit, že přístroj bude pro provoz potřebovat větší výkon, než by jinak bylo zapotřebí, a může snížit životnost baterie.



■ Poutko

Sejměte zadní kryt telefonu. Připevněte poutko (1). Vraťte na místo zadní kryt (2, 3).

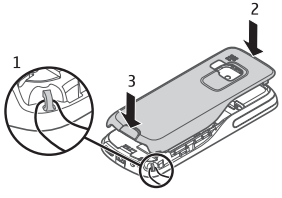

■ Tlačítka a části telefonu

1. Objektiv předního fotoaparátu
2. Sluchátko
3. Displej
4. Levé výběrové tlačítko
5. Pravé výběrové tlačítko
6. Tlačítko Volat
7. Tlačítko Konec
8. Střední výběrové tlačítko
9. Klávesnice
10. Tlačítko Navi™ (navigační tlačítko)
11. Mikrofon
12. Zdířka pro konektor nabíječky
13. Konektor pro příslušenství
14. USB konektor
15. Objektiv fotoaparátu
16. Blesk fotoaparátu
17. Vypínač
18. Reprodukтor
19. Tlačítko zvýšení hlasitosti/PTT
20. Tlačítko snížení hlasitosti

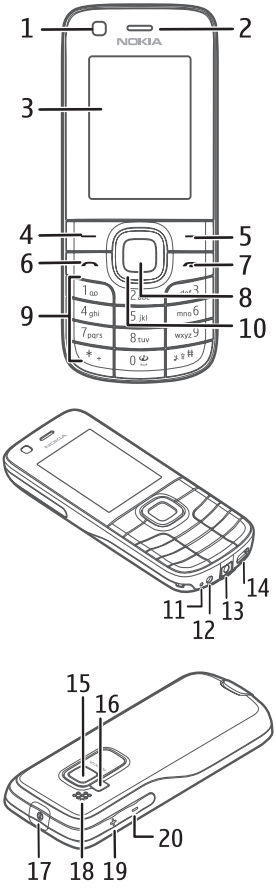

■ Pohotovostní režim

Telefon se nachází v pohotovostním režimu, je-li připraven pro použití a na displeji nejsou uživatelem zadány žádné znaky.

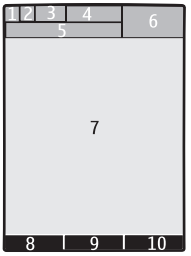

1. Indikátor 3G
2. Intenzita signálu celulární sítě
3. Stav nabití baterie
4. Indikátory Viz část „Indikátory" na str. 17.
5. Název sítě nebo logo operátora
6. Hodiny
7. Displej
8. Levé výběrové tlačítko. Standardně má přiřazenu funkci **Jdi na**, kterou otevřete seznam zástupců. Viz část „Levá a pravé výběrové tlačítko" na str. 34.
9. Střední výběrové tlačítko má funkci **Menu**.
10. Pravé výběrové tlačítko. Standardně má přiřazenu funkci **Jména**, kterou otevřete uložené kontakty. Viz část „Levá a pravé výběrové tlačítko" na str. 34.

Indikátory

Máte nepřečtené zprávy.

Zmeškali jste hovor. Viz část „Protokol" na str. 33.

Klávesnice je zamknutá. Viz část „Přístupové kódy" na str. 10.

Telefon nebude zvukem signalizovat příchozí hovor nebo textovou zprávu. Viz část „Tóny" na str. 33.

Je aktivován budík.

G , E Režim připojení datovými pakety je nastaven na hodnotu **Vždy online** a služba datových paketů je dostupná.

G , E Bylo vytvořeno připojení GPRS nebo EGPRS.

G , E GPRS nebo EGPRS připojení je přerušeno (drženo).

Je zapnuto spojení Bluetooth. Viz část „Bezdrátová technologie Bluetooth" na str. 35.

Máte nepřečtenou položku ve schránce NFC. Viz část „Sdílení nebo čtení štítků NFC" na str. 20.

Indikuje položku, kterou je možné sdílet funkcí NFC. Viz část „Sdílení nebo čtení štítků NFC" na str. 20.

■ Profil Letadlo

Pokud v prostředí citlivém na rádiové rušení nesmíte přístroj používat, můžete po zapnutí profilu Letadlo stále používat kalendář, kontakty a hry offline. Když je aktivní profil Letadlo, je zobrazena ikona .

Zvolte možnost **Menu** > *Nastavení* > *Profily* > *Letadlo* > *Aktivovat* nebo *Přizpůsobit*.

Chcete-li telefon nastavit tak, aby se po každém zapnutí zeptal, zda chcete použít profil Letadlo, zvolte možnost **Menu** > *Nastavení* > *Telefon* > *Výzva Letadlo* > *Zapnuto* nebo *Vypnuto*.

Chcete-li deaktivovat profil Letadlo, vyberte jiný profil.

Varování: V profilu Letadlo nemůžete volat ani přijímat žádné hovory, včetně tísňových, ani používat další funkce, které vyžadují pokrytí sítě. Chcete-li volat, musíte nejdříve změnou profilu aktivovat funkce telefonu. Byl-li přístroj zamknut, zadejte zamykací kód. Potřebujete-li uskutečnit tísňový hovor v případě, že je přístroj zamknutý a je v profilu Letadlo, měli byste mít možnost zadat oficiální číslo tísňové linky naprogramované v přístroji do pole kódu zámku a zvolit „Volat". Přístroj potvrdí, že se chystáte opustit profil Letadlo za účelem zahájení tísňového volání.

2. Komunikace NFC (Near Field Communication)

■ NFC

Near Field Communication (NFC) je technologie bezdrátové komunikace, která umožňuje obousměrnou komunikaci mezi elektronickými přístroji. Můžete provádět bezkontaktní přenosy, přistupovat k digitálnímu obsahu a připojit přístroje jedním dotykem.NFC pracuje na vzdálenost několika centimetrů. Technologie NFC je podporována předními výrobci mobilních přístrojů a je kompatibilní s většinou dostupných bezkontaktních infrastruktur pro provádění plateb a nákup lístků.

Když je aktivován režim Letadlo, můžete používat kartové aplikace a služby NFC.

Chcete-li změnit název přístroje pro komunikaci NFC, zvolte možnost **Menu** > *NFC* > *Nastavení NFC* > *Název přístr. NFC*. Podle názvu přístroje NFC rozpoznávají váš telefon ostatní přístroje NFC.

Další informace o komunikaci NFC najdete po zvolení možnosti **Menu** > *NFC* > *Úvod do NFC*.

■ Detekování NFC

Pro zapnutí nebo vypnutí komunikace NFC zvolte možnost **Menu** > *NFC* > *NFC zap./vyp.*.

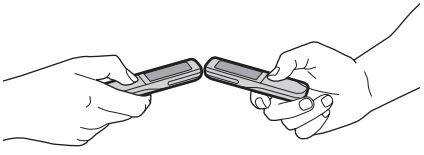

Chcete-li používat komunikaci NFC, zapněte přístroj a zapněte nastavení NFC (pokud je vypnuté). Detekční plochou se dotkněte štítku NFC nebo jiného přístroje NFC.

Dosah čtení je typicky 0 až 3 centimetry.

Je-li rozpoznán štítek nebo přístroj, zobrazí se odpovídající informace.

Z důvodu úspory energie baterie přístroj automaticky vypne podsvícení displeje a přepne komunikaci NFC do pohotovostního režimu. Jakákoli akce na přístroji znovu aktivuje podsvětlení displeje a NFC. Komunikace NFC bude znovu zapnuta, když se v blízkosti vyskytne externí čtečka karet.

■ Sdílení s přístrojem

Zvolte možnost **Menu** > *NFC* > *Sdílet*, vyberte položku, kterou chcete sdílet, a dotkněte se druhého přístroje NFC.

Chcete-li sdílet položku, můžete také v přístroji přejít na položku a zvolit možnost **Volby** > **Sdílet**.

Když je povoleno sdílení, můžete odeslat položku galerie, vizitku, záznam kalendáře, záložku, rozhlasovou stanici, poznámku nebo úkol.

■ Sdílení nebo čtení štítků NFC

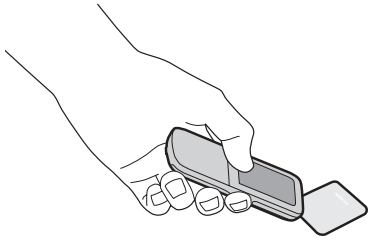

Zvolte možnost **Menu** > *NFC* > *Sdílet*. Přejděte k požadované položce, zvolte možnost **Sdílet** a dotkněte se štítku NFC.

Když se přístrojem dotknete štítku NFC, zapnete streamování videa, zapnete spojení Bluetooth nebo přijmete vizitku, textovou zprávu, požadavek na volání, záložku, záznam kalendáře, úkol, upozornění, poznámku nebo zástupce obsahu.

Chcete-li přečíst štítek NFC, dotkněte se štítku telefonem.

Chcete-li sdílení vypnout, zvolte možnost **Menu** > *NFC* > *Nastavení NFC* > *Sdílení zap./vyp.* a zvolte možnost *Vypnout*.

Pro přístup k přijatým položkám NFC nebo kartovým aplikacím zvolte možnost **Menu** > *NFC* > *Přijaté*.

Paměť přístroje omezuje množství informací štítku, které je možné uložit. Pro uvolnění paměti odstraňte přijaté položky ze schránky NFC.

Stejné informace je možné sdílet opakovaně s různými štítky NFC.

Při sdílení se štítkem NFC jsou dříve zapsané informace ve štítku NFC obvykle přepsány.

■ Sdílení akcí mezi přístroji nebo štítky

Zvolte možnost **Menu** > *NFC* > *Vytvořit akci*.

Při zapnutém sdílení můžete sdílet upozornění, požadavek na volání, textovou zprávu, rozhlasovou stanici nebo aktivaci profilu.

■ Štítky NFC

Štítek může obsahovat odkazy na službu založenou na SMS, webovou adresu internetové služby, vizitku nebo telefonní číslo telefonní služby.

Tento přístroj Nokia NFC je kompatibilní s pasivními štítky (nenapájenými baterií). Používejte následující typy štítků: MIFARE (Standard, Standard 4k, Ultralight a DESFire), Sony FeliCa (non-secure) a Innovision (Jewel read-only a Topaz). Štítky mohou být dostupné od těchto výrobců nebo od místního prodejce. Můžete rovněž používat jiné štítky nebo karty kompatibilní s normou ISO14443-4.

Provedení kompatibilních štítků a karet se může lišit.

■ Platby a prodej lístků

Používání platebních aplikací a kupování vstupenek z tohoto přístroje vyžaduje kompatibilní SIM kartu.

Používání kompatibilních služeb poskytovatele služeb pro platby a prodej lístků s tímto přístrojem může vyžadovat objednání služby u poskytovatele služeb a instalaci aplikace poskytovatele služeb.

Poskytovatelem služby může být vaše banka nebo v případě veřejné dopravy provozovatel veřejné dopravy.

Aplikace a služby plateb a prodeje lístků jsou poskytovány třetími stranami. Nokia neposkytuje žádnou záruku ani nepřebírá odpovědnost za takového aplikace a služby, včetně podpory koncových zákazníků, funkčnosti a peněžní transakce nebo ztrátu peněz. Pro zajištění platby nebo koupi lístků nespoléhejte výhradně na tyto aplikace a služby.

Před odnesením přístroje k opravě nebo servisnímu zákroku kontaktujte svého poskytovatele služby, abyste zajistili schopnost používání služby plateb a prodeje lístků i po opravě nebo servisním zákroku. Nakládejte se svým přístrojem se stejnou péčí, jako se svými kreditními kartami. Před posíláním přístroje do servisu vyjměte SIM kartu. SIM kartu a přístroj uchovávejte v bezpečí. V případě ztráty nebo odcizení přístroje okamžitě kontaktujte svého poskytovatele služeb.

Veškeré informace o aplikacích a službách placení a prodeje lístků získáte od svého poskytovatele služeb.

Aktivace karty

Je-li přístroj vložen do externí čtečky NFC, je přístupná kartová aplikace. V závislosti na nastavení dostupnosti karty může být před udělením přístupu vyžádáno potvrzení.

Chcete-li nastavit úroveň aktivace, zvolte možnost **Menu** > *NFC* > *Nastavení NFC* > *Dostupnost karet*. Možností *Vždy* povolíte pro kartové aplikace platby nebo kupování vstupenek bez potvrzení. Při nastavení možnosti *Podle potvrzení* potvrzujete transakce samostatně.

Kartová aplikace zůstává aktivní po dobu přibližně 60 sekund od potvrzení. Dotkněte se externí čtečky v průběhu aktivní doby pro provedení transakce.

3. Volání

■ Iniciování hlasového hovoru

Proveďte jeden z následujících kroků:

- Zadejte telefonní číslo včetně předčíslí, pokud je vyžadováno, a stiskněte tlačítko Volat.

  Při mezinárodních hovorech zadejte dvojím stisknutím tlačítka ***** mezinárodní předvolbu (znak + nahrazuje mezinárodní přístupový kód) a poté zadejte kód země, předčíslí bez úvodní nuly (pokud je třeba) a telefonní číslo.
- Jedním stisknutím tlačítka Volat otevřete seznam posledních volaných čísel. Chcete-li volat na určité číslo, přejděte na něj a stiskněte tlačítko Volat.
- Chcete-li volat na číslo uložené v seznamu Kontakty, přečtěte si část „Kontakty“ na str. 31.

Pro nastavení hlasitosti v průběhu hovoru použijte tlačítka nastavení hlasitosti.

■ Přijmutí nebo odmítnutí hlasového hovoru

Chcete-li hovor přijmout, stiskněte tlačítko Volat. Chcete-li hovor ukončit, stiskněte tlačítko Konec.

Chcete-li hovor odmítnout, stiskněte tlačítko Konec.

Pro vypnutí vyzvánění zvolte možnost **Ticho**.

■ Zrychlená volba

Chcete-li telefonní číslo přiřadit k tlačítkům zrychlené volby (**3**-**9**), použijte tento postup:

1. Zvolte možnost **Menu** > *Kontakty* > *Zrychlené volby*.
2. Přejděte na telefonní číslo.
3. Zvolte možnost **Přiřadit**. Pokud již bylo tlačítku přiřazeno nějaké číslo, zvolte možnost **Volby** > *Změnit*.
4. Zvolte možnost **Hledat** a vyberte kontakt, který chcete přiřadit.

Pokud je funkce zrychlené volby vypnutá, telefon se zeptá, zda ji chcete zapnout.

Zvolte možnost **Menu** > *Nastavení* > *Volání* > *Zrychlená volba* > *Zapnuto* nebo *Vypnuto*.

Chcete-li volat číslo, podržte stisknuté tlačítko zrychlené volby, dokud přístroj nezahájí volání.

■ Hlasové vytáčení

Telefonický hovor můžete zahájit vyslovením jména uloženého v seznamu Kontakty. Hlasové příkazy závisejí na jazyku a než je začnete používat, musíte zvolit možnost **Menu** > *Nastavení* > *Telefon* > *Rozpoznávání hlasu* > *Jazyk rozpoznávání* a vybrat svůj jazyk. Podle pokynů na displeji proveďte nastavte rozpoznávání hlasu.

Poznámka: Použití hlasových záznamů může být obtížné v hlučném prostředí nebo v tísni. Nespoléhejte se tedy ve všech případech pouze na volání s pomocí hlasového záznamu.

1. V pohotovostním režimu podržte stisknuté pravé výběrové tlačítko. Zazní krátký tón a přístroj zobrazí text **Nyní mluvte**.
2. Vyslovte jméno kontaktu, který chcete volat. Při úspěšném rozpoznání hlasového příkazu přístroj zobrazí seznam odpovídajících záznamů. Telefon přehraje hlasový příkaz první shodné položky v seznamu. Pokud nejde o položku, kterou požadujete, přejděte na jinou.

■ Volby v průběhu hovoru

Mnohé volby, které můžete použít v průběhu hovoru, jsou síťové služby. Informace o jejich dostupnosti získáte od poskytovatele služby.

K takovým volbám mohou patřit konferenční hovory, sdílení videa a čekání hovoru na lince.

Hovor čekající na lince

Chcete-li přístroj nastavit tak, aby vás během hovoru upozorňoval na příchozí volání (síťová služba), zvolte možnost **Menu** > *Nastavení* > *Volání* > *Služba hov. na lince* > *Aktivovat*.

Chcete-li v průběhu jiného aktivního hovoru přijmout hovor čekající na lince, stiskněte tlačítko Volat. První hovor je přepnut do pořadí. Chcete-li ukončit aktivní hovor, stiskněte tlačítko Konec.

■ Volání pomocí funkce NFC

Detekční plochou NFC se dotkněte štítku NFC obsahujícího požadavek na volání. Viz část „Detekování NFC" na str. 19. Telefon zobrazí číslo pro zpětné volání. Možností **Volat** můžete na číslo zavolat, možností **Odejít** akci zrušíte. Informace o sdílení požadavku na volání najdete v části „Sdílení nebo čtení štítků NFC" na str. 20.

■ Zahájení videohovoru

Při videohovoru odesíláte příjemci hovoru obraz snímaný v reálném čase fotoaparátem v přední části telefonu.

Chcete-li uskutečnit videohovor, musíte mít kartu USIM a musíte být připojeni do sítě WCDMA. Informace o dostupnosti a objednání videohovorů získáte u provozovatele služby. Videohovor může probíhat pouze mezi dvěma účastníky. Videohovor není možné zahájit, pokud je aktivní jiný hlasový hovor, videohovor nebo datové volání.

1. Chcete-li z pohotovostního režimu zahájit videohovor, zadejte telefonní číslo nebo zvolte možnost **Kontakty** a vyberte kontakt.
2. Stiskněte a podržte tlačítko Volat nebo zvolte možnost **Volby** > *Videohovor*. Zahájení videohovoru může určitou dobu trvat. Není-li hovor úspěšný, budete dotázáni, zda chcete místo videohovoru zkusit hlasové volání nebo odeslat zprávu.

   Pro nastavení hlasitosti v průběhu hovoru použijte tlačítka nastavení hlasitosti.
3. Chcete-li ukončit hovor, stiskněte tlačítko Konec.

Při dlouhodobém používání, například při aktivním videohovoru nebo vysokorychlostním datovém připojení, se může přístroj zahřát. Ve většině případů je tento stav normální. Máte-li podezření, že přístroj nepracuje správně, odneste jej do nejbližšího autorizovaného servisu.

4. Psaní textu

Text můžete psát tradičním způsobem nebo pomocí prediktivní metody. Mezi tradičním a prediktivním psaním textu můžete přepínat podržením tlačítka **Volby**. Prediktivní metoda nepodporuje všechny jazyky.

Velikost znaků je indikována ikonami Abc, abc a ABC. Pro přepínání mezi velikostmi znaků stiskněte tlačítko **#**. Chcete-li přepnout mezi psaním písmen a číslic 123, stiskněte a podržte tlačítko **#** a zvolte možnost *Režim psaní číslic*. Chcete-li přepnout z režimu číslic do režimu písmen, podržte stisknuté tlačítko **#**.

Pro nastavení jazyka psaní zvolte možnost **Volby** > *Jazyk zpráv*.

■ Tradiční psaní textu

Opakovaně stiskněte tlačítko s číslicí (**1**-**9**), dokud není zobrazen požadovaný znak. Dostupné znaky jsou závislé na zvoleném jazyku. Stisknutím **0** vložíte mezeru. Pro zobrazení většiny běžných interpunkčních znamének a speciálních znaků stiskněte 1.

■ Prediktivní psaní textu

Prediktivní metoda je založena na vestavěném slovníku, do kterého můžete přidávat nová slova.

1. Tlačítky **2** až **9** začněte psát slovo. Telefon zobrazí znak * nebo zadané znaky jako podtržený text.
2. Po dopsání slova potvrďte správně zobrazené slovo napsáním mezery (stisknutím tlačítka **0**.

   Není-li zobrazené slovo správné, stiskněte opakovaně tlačítko ***** a vyberte slovo v seznamu.

   Je-li za slovem zobrazen znak ?, není slovo, které chcete napsat, ve slovníku. Chcete-li slovo přidat do slovníku, zvolte možnost **Psaní**. Napište slovo tradičním způsobem a zvolte možnost **Uložit**.

   Chcete-li psát složená slova, zadejte první část slova a potvrďte ji stisknutím navigačního tlačítka vpravo. Napište druhou část slova a potvrďte slovo.

5. Zprávy

■ Psaní a odeslání textové zprávy

1. Zvolte možnost **Menu** > *Zprávy* > *Vytvořit zprávu* > *Zpráva*.
2. Do pole Komu: zadejte jedno nebo více telefonních čísel. Chcete-li telefonní číslo vyhledat v seznamu Kontakty, zvolte možnost **Přidat**.
3. Do pole pro text napište zprávu.

   Pro použití textové šablony stiskněte navigační tlačítko dolů a zvolte možnost **Vložit**.
4. Zvolte možnost **Odeslat**.

■ Psaní a odesílání multimediálních zpráv

1. Zvolte možnost **Menu** > *Zprávy* > *Vytvořit zprávu* > *Zpráva*.
2. Do pole Komu: zadejte jedno nebo více telefonních čísel nebo e-mailových adres. Chcete-li telefonní číslo nebo e-mailovou adresu vyhledat v seznamu Kontakty, zvolte možnost **Přidat**.
3. Napište zprávu. Pro přidání souboru stiskněte navigační tlačítko dolů a zvolte možnost **Vložit**.
4. Pro zobrazení zprávy před odesláním zvolte možnost **Volby** > *Náhled*.

5. Zvolte možnost **Odeslat**.

Přijímat a zobrazovat multimediální zprávy mohou pouze přístroje, které mají kompatibilní funkce. Vzhled zprávy se může lišit podle přístroje, do kterého je obdržena.

Bezdrátová síť může omezit velikost zpráv MMS. Pokud vložený obrázek překročí tento limit, přístroj jej může zmenšit, aby jej bylo možné poslat prostřednictvím MMS.

Informace o dostupnosti a objednávání síťové služby multimediálních zpráv (MMS) získáte od poskytovatele služby.

■ Zobrazení zprávy a odpověď na ni

1. Chcete-li zobrazit přijatou zprávu, zvolte možnost **Ukázat**.

   Chcete-li si zprávu přečíst později, zvolte možnost **Menu** > *Zprávy* > *Přijaté*.

2. Chcete-li na zprávu odpovědět, zvolte možnost **Odpověd.**. Napište odpověď a zvolte možnost **Odeslat**.



Důležité: Při otevírání zpráv buďte opatrní. Zprávy mohou obsahovat škodlivý software nebo mohou být pro váš přístroj nebo počítač jinak nebezpečné.

■ Zvukové zprávy Nokia Xpress

Díky službě multimediálních zpráv (MMS, síťová služba) můžete vytvářet a odesílat zvukové zprávy. Abyste mohli odesílat zvukové zprávy, musíte mít aktivovánu službu MMS. Podrobnější informace získáte od svého poskytovatele služeb.

1. Zvolte možnost **Menu** > *Zprávy* > *Vytvořit zprávu* > *Zvuková zpráva*. Spustí se záznamník.
2. Vyslovte zprávu.
3. Do pole Komu: zadejte jedno nebo více telefonních čísel nebo po zvolení možnosti **Přidat** číslo načtěte.
4. Zvolte možnost **Odeslat** nebo stiskněte tlačítko Volat.

Chcete-li otevřít přijatou zvukovou zprávu, zvolte možnost **Přehrát**. Pokud jste přijali více zpráv, zvolte možnost **Zobrazit** > **Přehrát**. Chcete-li si zprávu poslechnout později, zvolte možnost **Odejít**.

■ Zprávy přímo na displej

Zvolte možnost **Menu** > *Zprávy* > *Vytvořit zprávu* > *Zpr. přímo na disp.*. Zadejte telefonní číslo příjemce a napište svou zprávu.

Zprávy přímo na displej jsou textové zprávy, které se při příjmu ihned zobrazí. Tyto zprávy nejsou ukládány automaticky.

■ Aplikace E-mail

Chcete-li nastavit e-mail, zvolte možnost **Menu** > *Zprávy* > *Nastavení zpráv* > *Zprávy e-mailu*.

Chcete-li v telefonu používat e-mail, potřebujete kompatibilní systém e-mailu.

Nastavení e-mailu můžete obdržet v konfigurační zprávě. Podrobnější informace získáte od poskytovatele síťových služeb.

Nastavení e-mailu

Není-li v telefonu definováno nastavení e-mailu, spustí se automaticky průvodce nastavením e-mailu. Chcete-li spustit nastavení pro další účet, zvolte možnost **Menu** > *Zprávy* a vyberte existující e-mailový účet. Zvolte možnost **Volby** > *Přidat schránku*. Postupujte podle zobrazených pokynů.

Aplikace E-mail vyžaduje přístupový bod k internetu bez serveru proxy. Přístupové body WAP normálně používají servery proxy a nelze je s aplikací E-mail používat.

Psaní a odeslání e-mailu

E-mail můžete napsat před připojením ke službě e-mailu, nebo se nejprve připojit ke službě e-mailu a poté napsat a odeslat zprávu.

1. Zvolte možnost **Menu** > *Zprávy* > *Vytvořit zprávu* > *E-mail*.

   Je-li definován více než jeden účet e-mailu, vyberte účet, ze kterého chcete odesílat e-maily.

2. Zadejte e-mailovou adresu příjemce, napište předmět a text e-mailu. Chcete-li přiložit soubor, zvolte možnost **Volby** > *Vložit*.
3. Zvolte možnost **Odeslat**.

Pro odeslání e-mailu ze složky konceptů zvolte možnost **Menu** > *Zprávy* > *Koncepty*, vyberte požadovanou zprávu a zvolte možnost **Odeslat**.

Stahování e-mailů

1. Pro stažení e-mailů zvolte možnost **Menu** > *Zprávy*.

   Je-li definován více než jeden účet e-mailu, vyberte účet, ze kterého chcete stáhnout e-maily.

   Aplikace E-mail nejdříve stáhne pouze záhlaví e-mailů.

2. Vyberte e-mail a stisknutím tlačítka **Otevřít** stáhněte celou zprávu.

Čtení a psaní odpovědi na e-mail

1. Zvolte možnost **Menu** > *Zprávy*, vyberte název účtu a vyberte požadovanou zprávu.
2. Chcete-li na e-mail odpovědět, zvolte možnost **Volby** > *Odpověď.*. Potvrďte nebo upravte e-mailovou adresu a předmět zprávy. Poté napište odpověď.
3. Zvolte možnost **Odeslat**.

   Chcete-li relaci e-mailu ukončit, zvolte možnost **Volby** > *Odpojit*.

Důležité: Při otevírání zpráv buďte opatrní. Zprávy mohou obsahovat škodlivý software nebo mohou být pro váš přístroj nebo počítač jinak nebezpečné.

■ Chat

Díky službě Chat můžete odesílat krátké textové zprávy online uživatelům. Požadovanou službu chatu si musíte objednat a zaregistrovat. Více informací o objednání služby chat získáte u poskytovatele bezdrátových služeb.

■ Hlasové zprávy

Chcete-li zavolat do své hlasové schránky, zvolte možnost **Menu** > *Zprávy* > *Hlasové zprávy* > *Poslech hlasov. zpráv.* Chcete-li zadat, vyhledat nebo upravit číslo své hlasové schránky, zvolte možnost *Číslo hlas. schránky*

Hlasová schránka je síťová služba, kterou budete zřejmě muset objednat. O další informace požádejte svého poskytovatele služby.

Je-li tato funkce podporováno sítí, označuje nové hlasové zprávy ikona . Chcete-li zavolat na číslo své hlasové schránky, zvolte možnost **Poslech**.

■ Videozprávy

Videoschránka je síťová služba, kterou budete zřejmě muset objednat. O další informace požádejte svého poskytovatele služby.

Chcete-li zavolat do své videoschránky, zvolte možnost **Menu** > *Zprávy* > *Zprávy s videem* > *Zobraz. zpr. s videem* nebo stiskněte a podržte tlačítko **2.**. Chcete-li zadat, vyhledat nebo upravit číslo své videoschránky, zvolte možnost *Číslo schr. na video*.

■ Informační zprávy

Možností **Menu** > *Zprávy* > *Informační zpr.* můžete načíst zprávy ze serveru provozovatele služeb (síťová služba). O další informace požádejte svého poskytovatele služby.

■ Příkazy služby

Chcete-li zadat a odeslat provozovateli služby příkazy služby (příkazy USSD), například příkazy pro aktivaci síťových služeb, zvolte možnost **Menu** > *Zprávy* > *Příkazy služby*.

■ Nastavení zpráv

Základní nastavení

Základní nastavení jsou totožná pro textové i multimediální zprávy.

Zvolte možnost **Menu** > *Zprávy* > *Nastavení zpráv* > *Základní nastavení* a vyberte některou z těchto možností:

Uložit odesl. zprávy — Ukládání odeslaných zpráv do složky *Poslané položky*.

Přepis. ve sl. Odesl. — Přepisování starých odeslaných zpráv novými po zaplnění paměti zpráv. Toto nastavení je zobrazeno pouze v případě, že jste zvolili možnost *Uložit odesl. zprávy*.

Oblíbený příjemce — Definování příjemců zpráv nebo skupin příjemců, kteří budou snadno k dispozici při odesílání zpráv.

Velikost písma — Volba velikosti písma používaného ve zprávách.

Obrázkové smajlíky — Nahrazování znakových smajlíků obrázkovými.

Textové zprávy

Zvolte možnost **Menu** > *Zprávy* > *Nastavení zpráv* > *Textové zprávy* a vyberte některou z těchto možností:

Výpisy doruč. zpráv — Vyžádání zasílání potvrzení o doručení zpráv (síťová služba).

Střediska zpráv — Nastavení telefonního čísla a názvu střediska zpráv potřebného pro odesílání textových zpráv. Toto číslo získáte od svého poskytovatele služeb.

Používané střed. zpr. — Volba používaného střediska zpráv.

Platnost zprávy — Volba doby, po kterou se má síť pokoušet vaši zprávu doručit.

Zprávy odeslány jako — Volba formátu, ve kterém mají být zprávy odeslány (síťová služba).

Použít datové pakety — Odesílání textových zpráv přes paketové datové spojení, pokud je k dispozici.

Podpora znaků — Volba způsobu zobrazování znaků ve zprávách. Pro zobrazování všech znaků zvolte možnost *Úplná*. Pokud zvolíte možnost *Základní*, budou znaky s diakritikou a dalšími značkami převáděny na jiné znaky.

Odp. přes stejné stř. — Příjemce zprávy vám může poslat odpověď přes vaše středisko zpráv (síťová služba).

Multimediální zprávy

Nastavení můžete obdržet v konfigurační zprávě. Viz část „Služba konfigurace nastavení" na str. 15. Nastavení můžete rovněž zadat ručně. Viz část „Konfigurace" na str. 39.

Zvolte možnost **Menu** > *Zprávy* > *Nastavení zpráv* > *Multimediální zprávy* a vyberte některou z těchto možností:

Výpisy doruč. zpráv — Vyžádání zasílání potvrzení o doručení vašich zpráv (síťová služba).

Režim vytváření MMS — Zakázání nebo povolení vkládání různých typů multimédií do zpráv.

Velikost obr. v MMS — Nastavení velikosti obrázků v multimediálních zprávách.

Stand. časov. snímků — Nastavení výchozího časování mezi snímky v multimediálních zprávách.

Povolit příjem MMS — Povolení nebo blokování přijímání multimediálních zpráv. Pokud zvolíte možnost *V domácí síti*, můžete multimediální zprávy přijímat jen ve své domovské síti. Dostupnost tohoto menu je závislá na telefonu.

Příchozí multim. zpr. — Nastavení způsobu přijímání multimediálních zpráv.

Povolit reklamy — Povolení nebo zakázání přijímání reklam.

Nastav. konfigurace — Chcete-li zobrazit konfiguraci podporující přijímání multimediálních zpráv, zvolte možnost *Konfigurace přenosů*. Vyberte provozovatele služeb pro multimediální zprávy: *Standardní* nebo *Osobní konfigurace*. Zvolte možnost *Účet* a vyberte účet MMS obsažený v aktivním nastavení konfigurace.

E-maily

Nastavení můžete obdržet v konfigurační zprávě. Viz část „Služba konfigurace nastavení" na str. 15. Nastavení můžete rovněž zadat ručně. Viz část „Konfigurace" na str. 39.

Zvolte možnost **Menu** > *Zprávy* > *Nastavení zpráv* > *Zprávy e-mailu* a vyberte některou z těchto možností:

Upoz. na nový e-mail — Přijímání upozornění na nové e-maily.

Dovolit příjem mailu — Povolení přijímání e-mailů v cizí síti nebo pouze v domovské síti.

Odpov. s původní zpr. — Zahrnutí původní zprávy do odpovědi.

Velik. obr. v emailu — Volba velikosti obrázků v e-mailech.

Upravit schránky — Přidání nových schránek nebo upravení existujících.

6. Kontakty

Jména a telefonní čísla (kontakty) můžete uložit do telefonu a na SIM kartu.

Do paměti telefonu je možné ukládat kontakty s dalšími detaily. K omezenému počtu kontaktů můžete rovněž uložit obrázek.

Do paměti SIM karty můžete uložit jméno s jedním telefonním číslem. Kontakty uložené v paměti SIM karty jsou označeny ikonou .

Informace o synchronizaci kontaktů z počítače najdete v části „Připojení" na str. 35.

■ Uložení jmen a telefonních čísel

Zvolte možnost **Menu** > *Kontakty* > *Jména* > **Volby** > *Přidat nový kontakt*. Jména a čísla jsou uložena do paměti telefonu.

■ Přidání detailů kontaktu

Vyberte kontakt, ke kterému chcete přidat údaj. Zvolte možnost **Detaily** > **Volby** > *Přidat detail*. Do paměti telefonu můžete ke kontaktu ukládat různé typy telefonních čísel, tón nebo videoklip a krátké textové poznámky.

Zvolte možnost **Menu** > *Kontakty* > *Nastavení* a ujistěte se, že je v poli *Používaná paměť* nastavena hodnota *Telefon* nebo *Telefon a SIM*.

■ Hledání kontaktu

Zvolte možnost **Menu** > *Kontakty* > *Jména*. Procházejte seznamem kontaktů nebo zadejte první písmeno hledaného jména.

■ Kopírování nebo přesouvání kontaktů

Kontakty můžete přesunovat nebo kopírovat mezi pamětí telefonu a pamětí SIM karty. Na SIM kartu je možné ukládat kontakty s pouze jedním číslem.

Chcete-li přesunout nebo zkopírovat všechny kontakty, zvolte možnost **Menu** > *Kontakty* > *Přesun. kontakty* nebo *Kopírovat kontakty*.

Chcete-li přesouvat nebo kopírovat jednotlivé kontakty, zvolte možnost **Menu** > *Kontakty* > *Jména*. Vyberte kontakt a zvolte možnost **Volby** > *Přesunout kontakt* nebo *Kopírovat kontakt*.

Chcete-li přesouvat nebo kopírovat více kontaktů, zvolte možnost **Menu** > *Kontakty* > *Jména*. Přejděte na kontakt a zvolte možnost **Volby** > *Označit*. Označte ostatní kontakty a zvolte možnost **Volby** > *Přesunout označené* nebo *Kopírovat označené*.

■ Upravení kontaktů

Zvolte možnost **Menu** > *Kontakty* > *Jména*. Přejděte na kontakt, zvolte možnost **Volby** > *Upravit* a přejděte na údaj, který chcete změnit.

■ Skupiny

Chcete-li jména a telefonní čísla uspořádat do skupin volajících s různými vyzváněcími tóny a obrázky skupin, zvolte možnost **Menu** > *Kontakty* > *Skupiny*.

■ Vizitky

Kontaktní informace o osobě můžete odeslat nebo přijmout z kompatibilního přístroje, který podporuje jako vizitku standard vCard.

Chcete-li odeslat vizitku, vyhledejte kontakt, jehož informace chcete poslat, a zvolte možnost **Detaily** > **Volby** > *Odeslat vizitku*.

Přijatou vizitku můžete uložit do paměti telefonu zvolením možnosti **Ukázat** > **Uložit**. Chcete-li vizitku odmítnout, zvolte možnost **Odejít** > **Ano**.

■ Nastavení kontaktů

Zvolte možnost **Menu** > *Kontakty* > *Nastavení* a vyberte některou z těchto možností:

Používaná paměť — Viz část „Přidání detailů kontaktu" na str. 31.

Ukázat Kontakty — Volba způsobu zobrazování jmen a čísel v seznamu kontaktů.

Zobrazení jména — Vyberte, zda má být nejdříve zobrazeno jméno nebo příjmení kontaktu.

Velikost písma — Nastavení velikosti písma pro seznam kontaktů.

Stav paměti — Zobrazení velikosti volné a využité paměti.

7. Protokol

Chcete-li zobrazit informace o svých hovorech, zprávách, datech a synchronizacích, zvolte možnost **Menu** > *Protokol* a vyberte požadovanou položku.

Poznámka: Skutečná částka za hovory a služby uvedená na faktuře od vašeho poskytovatele síťových služeb se může lišit v závislosti na službách sítě, zaokrouhlování, daních atd.

8. Nastavení

■ Profily

Zvolte možnost **Menu** > *Nastavení* > *Profily*, vyberte profil a vyberte některou z následujících možností:

Aktivovat — Aktivace vybraného profilu.

Přizpůsobit — Přizpůsobení profilu pomocí vyzváněcích tónů, hlasitosti vyzvánění, vibrací, světelných efektů a tónů upozornění na zprávu.

Dočasný — Nastaví profil tak, aby byl aktivní pouze po určitou dobu. Po této době se aktivuje předchozí profil.

Sdílet — Sdílení profilu komunikací NFC.

■ Motivy

Zvolte možnost **Menu** > *Nastavení* > *Motivy* a vyberte některou z těchto možností:

Zvolit motiv — Otevření složky Motivy, kde můžete vybrat motiv.

Stažení motivu — Otevření seznamu odkazů, ze kterých můžete stáhnout další motivy.

■ Tóny

Chcete-li změnit nastavení tónů vybraného profilu, zvolte možnost **Menu** > *Nastavení* > *Tóny*.

Zvolíte-li nejvyšší úroveň vyzváněcího tónu, dosáhne přístroj nejvyšší úrovně vyzváněcího tónu po několika sekundách.

■ Displej

Pro přizpůsobení zobrazení displeje upravte nastavení displeje.

Nastavení pohotovostního režimu

Zvolte možnost **Menu** > *Nastavení* > *Displej* a vyberte některou z následujících možností:

Tapeta — Přidání pozadí pro pohotovostní režimy.

Aktivní pohot. režim — Používání aktivního pohotovostního režimu.

Barva písma v p. rež. — Volba barvy písma pro pohotovostní režim.

Ikony navig. klávesy — Zobrazení ikon aktuálních zkratek navigačního tlačítka v pohotovostním režimu, když je vypnut aktivní pohotovostní režim.

Detaily upozornění — Zobrazení podrobností o zmeškaných hovorech a zprávách.

Spořič displeje — Zobrazení vzorku nebo obrázku, pokud po určitou dobu není používána žádná funkce telefonu.

Spořič — Zobrazení digitálních hodin z důvodu úspory energie baterie, pokud po určitou dobu není používána žádná funkce telefonu.

Režim spánku — Vypnutí displeje z důvodu úspory energie baterie, pokud po určitou dobu není používána žádná funkce telefonu.

Velikost písma — Nastavení velikosti písma pro zprávy, kontakty a webové stránky.

Logo operátora — Zobrazování nebo nezobrazování loga operátora, pokud je k dispozici.

Informace o buňce — Přijímání informací od operátora sítě, v závislosti na použité buňce sítě (síťová služba).

■ Datum a čas

Chcete-li změnit nastavení času, časového pásma a data, zvolte možnost **Menu** > *Nastavení* > *Datum a čas* > *Nastav. data a času*, *Formát data a času* nebo *Aut. aktual. data/času* (síťová služba).

■ Mé klávesové zkratky

Osobní klávesové zkratky poskytují rychlý přístup k často používaným funkcím telefonu.

Levá a pravé výběrové tlačítko

Chcete-li změnit funkce přiřazené levému a pravému výběrovému tlačítku, zvolte možnost **Menu** > *Nastavení* > *Osobní kláv. zkr.* > *Levá výběrová kláv.* nebo *Pravá výběrová kláv.* a vyberte požadovanou funkci.

Má-li levé výběrové tlačítko v pohotovostním režimu funkci **Jdi na**, můžete funkci aktivovat zvolením možnosti **Jdi na** > **Volby** a vybráním některé z následujících možností:

Zvolit volby — Přidání nebo odebrání funkce.

Organizovat — Změna uspořádání funkcí.

Navigační tlačítko

Chcete-li navigačnímu tlačítku přiřadit jiné funkce z předem definovaného seznamu, zvolte možnost **Menu** > *Nastavení* > *Osobní kláv. zkr.* > *Navigační klávesa*.

Aktivní pohotovostní režim

Chcete-li v seznamu vybrat funkci, zvolte možnost **Menu** > *Nastavení* > *Osobní kláv. zkr.* > *Kláv. akt. pohot. rež.*.

■ Synchronizace a zálohování

Zvolte možnost **Menu** > *Nastavení* > *Synchr. a záloh.* a vyberte některou z těchto možností:

Výměna telefonu — Synchronizování nebo kopírování vybraných dat mezi dvěma telefony prostřednictvím technologie Bluetooth.

Vytvořit zálohu — Vytvoření zálohy zvoleného obsahu na paměťovou kartu nebo na externí zařízení.

Obnovit zálohu — Výběr souboru zálohy uloženého na paměťové kartě nebo na externím zařízení a jeho obnovení do telefonu.

Synchr. se server. — Synchronizování nebo kopírování dat mezi telefonem a jiným přístrojem, počítačem nebo síťovým serverem (síťová služba).

■ Připojení

Telefon můžete připojit ke kompatibilnímu přístroji bezdrátovou technologií Bluetooth nebo kabelem USB.

Bezdrátová technologie Bluetooth

Technologie Bluetooth umožňuje připojení telefonu ke kompatibilnímu přístroji Bluetooth v dosahu 10 metrů.

Provoz přístroje ve skrytém režimu je bezpečnější způsob jak se vyhnout škodlivému softwaru. Nepotvrzujte připojení Bluetooth ze zdrojů, kterým nedůvěřujete. Případně vypněte funkci Bluetooth. Tím se neovlivní ostatní funkce telefonu.

Tento přístroj splňuje požadavky specifikace Bluetooth 2.0 a podporuje následující profily: advanced audio distribution (pokročilá distribuce audia), audio video remote control (dálkové ovládání audia a videa), dial-up networking (telefonické připojení k síti), file transfer (přenos souborů), generic access (obecný přístup), generic object exchange (obecná výměna objektů), generic audio/video distribution (obecná distribuce audia / videa), hands-free (handsfree), headset (headset), object push (přenos objektů), phonebook access (přístup k telefonnímu seznamu), serial port (sériový port), service discovery application (aplikace zjišťování služeb) a SIM access (přístup k SIM). Pro zajištění možnosti spolupráce s ostatními přístroji podporujícími technologii Bluetooth používejte příslušenství schválená společností Nokia pro tento model. Informujte se u výrobce jiných zařízení, zda je jejich přístroj kompatibilní s tímto přístrojem.

Funkce používající technologii Bluetooth zvyšují spotřebu elektrické energie baterie a snižují životnost baterie.

Aktivace Bluetooth připojení

Zvolte možnost **Menu** > *Nastavení* > *Připojení* > *Bluetooth* > *Zapnuto*.

Zvolte možnost *Název mého telefonu* a zadejte název telefonu.

Ikona indikuje, že je Bluetooth aktivní. Uvědomte si, že Bluetooth využívá energii baterie a může snížit životnost baterie.

Připojení přístroje Bluetooth

Zvolte možnost **Menu** > *Nastavení* > *Připojení* > *Bluetooth* > *Hledat audio přísluš.* a vyberte přístroj, ke kterému se chcete připojit.

Zobrazení seznamu připojených přístrojů Bluetooth

Zvolte možnost **Menu** > *Nastavení* > *Připojení* > *Bluetooth* > *Aktivní zařízení*.

Odeslání dat do přístroje přes spojení Bluetooth

Zvolte možnost **Menu** > *Nastavení* > *Připojení* > *Bluetooth* > *Spárované přístroje*. Vyberte přístroj, který chcete připojit k telefonu, a zadejte heslo. Chcete-li se připojit k jinému přístroji, musíte se dohodnout na stejném hesle (až 16 znaků). Heslo je pro nastavení připojení použito pouze jednou. Poté se zahájí datový přenos.

Nevidíte-li přístroj v seznamu, obnovte možností **Nové** seznam přístrojů Bluetooth v dosahu.

Skrytí vašeho přístroje Bluetooth před ostatními

Zvolte možnost **Menu** > *Nastavení* > *Připojení* > *Bluetooth* > *Viditelnost mého tel.*. Zvolte možnost *Skrytý* nebo vypněte Bluetooth.

Nastavení modemu

Telefon můžete připojit pomocí bezdrátové technologie Bluetooth nebo datového kabelu USB ke kompatibilnímu počítači a použít ho jako modem pro připojení počítače přes spojení GPRS.

Chcete-li zadat nastavení pro připojení z počítače, použijte tento postup:

1. Zvolte možnost **Menu** > *Nastavení* > *Připojení* > *Datové pakety* > *Nastav. datov. paketů* > *Aktivní přístup. bod* a aktivujte přístupový bod, který chcete použít.
2. Zvolte možnost *Uprav. akt. příst. bod*, zadejte název pro změnu nastavení přístupového bodu a zvolte možnost **OK**.
3. Zvolte možnost *Příst. bod dat. paketů*, zadejte název přístupového bodu pro připojení k síti (APN) a zvolte možnost **OK**.
4. Pomocí telefonu jako modemu vytvořte připojení k internetu.

Další informace najdete v uživatelské příručce k sadě „Nokia PC Suite". Pokud máte uloženo nastavení v počítači i v telefonu, bude použito nastavení z počítače.

Synchronizování z kompatibilního počítače

Chcete-li synchronizovat data z kalendáře, poznámky a kontakty, nainstalujte do kompatibilního počítače sadu Nokia PC Suite. Pro synchronizaci použijte bezdrátovou technologii Bluetooth nebo kabel USB a synchronizaci zahajte z počítače.

Synchronizace ze serveru

Chcete-li použít vzdálený internetový server, objednejte si službu synchronizace. O další informace požádejte svého poskytovatele služby.

Datový kabel USB

Kabel USB CA-101 můžete použít pro přenos dat mezi telefonem a kompatibilním počítačem nebo tiskárnou podporující PictBridge.

Chcete-li telefon aktivovat pro datový přenos nebo tisk obrázků, připojte k němu datový kabel a zvolte režim:

Zept. se při spoj. — Nastaví telefon tak, aby se na režim připojení ptal.

PC Suite — Použití spojení datovým kabelem pro sadu Nokia PC Suite.

Tisk a média — Použití telefonu s tiskárnou kompatibilní se standardem PictBridge nebo připojení telefonu ke kompatibilnímu počítači.

Ukládání dat — Připojení k počítači, ve kterém není nainstalován software Nokia, a použití telefonu pro ukládání dat.

Chcete-li změnit režim USB, zvolte možnost **Menu** > *Nastavení* > *Připojení* > *Datový kabel USB* a vyberte požadovaný režim USB.

■ Volání

Zvolte možnost **Menu** > *Nastavení* > *Volání* a vyberte některou z těchto možností:

Přesměrování — Přesměrování příchozích hovorů (síťová služba). Je-li aktivní služba blokování hovorů, nelze hovory přesměrovat. Viz část *Služba blok. hovorů* kapitoly „Přístupové kódy" na str. 10.

Příjem všemi kláves. — Přijímání příchozích hovorů krátkým stisknutím libovolného tlačítka kromě vypínače, levého a pravého výběrového tlačítka a tlačítka Konec.

Automatická volba — Automatické opakované vytáčení čísla, pokud hovor selže. Telefon se pokusí o vytočení čísla maximálně 10krát.

Op. vyt. z vid. na hov. — Nastavte, zda má telefon po neúspěšném pokusu o videohovor automaticky uskutečnit hlasové volání na stejné číslo.

Čistota hlasu — Zvýšení zřetelnosti řeči, zvláště v hlučném prostředí.

Zrychlená volba — Viz část „Zrychlená volba" na str. 22.

Služba hov. na lince — Viz část „Hovor čekající na lince" na str. 23.

Informace o volání — Po každém hovoru krátce zobrazí přibližnou dobu a cenu posledního hovoru (síťová služba).

Odeslat moji id. volaj. — Zobrazení telefonního čísla volané osobě (síťová služba). Pro použití nastavení, na kterém jste se dohodli s poskytovatelem služby, zvolte možnost *Nastavení sítí*.

Linka pro odch. hov. — Volba výchozí telefonní linky. Informace o dostupnosti služby, poplatcích a možnostech objednání této služby vám sdělí poskytovatel služeb.

Sdílení videa — Sdílení živého videa snímaného fotoaparátem s příjemcem v průběhu hlasového hovoru. Informace o dostupnosti služby, poplatcích a možnostech objednání této služby vám sdělí poskytovatel služeb.

■ Telefon

Zvolte možnost **Menu** > *Nastavení* > *Telefon* a vyberte některou z těchto možností:

Jazyková nastavení — Chcete-li nastavit jazyk telefonu, zvolte možnost *Jazyk telefonu*. Možnost *Automaticky* vybere jazyk podle informací na SIM kartě. Pro nastavení jazyka karty USIM zvolte možnost *Jazyk karty SIM*. Pro nastavení jazyka pro hlasové příkazy zvolte možnost *Jazyk rozpoznávání*.

Stav paměti — Zobrazení velikosti volné a zaplněné paměti telefonu.

Automat. zámek kláv. — Viz část „Přístupové kódy" na str. 10.

Zabezpeč. klávesnice — Viz část „Přístupové kódy" na str. 10.

Rozpoznávání hlasu — Telefonní hovor můžete zahájit vyslovením jména, které je uloženo v aplikaci Kontakty.

Výzva Letadlo — Viz část „Profil Letadlo" na str. 18.

Pozdrav — Napište text, který telefon zobrazí po zapnutí.

Aktualizace telefonu — Aktualizace softwaru telefonu.

Síťový režim — Volba režimů UMTS i GSM. K této možnosti nemáte přístup v průběhu aktivního hovoru.

Volba operátora — Automatické nebo ruční zvolení jedné z celulárních sítí dostupných v dosahu.

Aktivace nápovědy — Nastavení zobrazování nápovědy v telefonu.

Tón při aktivaci — Nastavte, zda má telefon po zapnutí přehrát tón.

■ Příslušenství

Zvolte možnost **Menu** > *Nastavení* > *Příslušenství*, vyberte příslušenství a vyberte požadovanou možnost.

Toto menu nebo následující položky jsou zobrazeny jen tehdy, pokud je telefon připojen ke kompatibilnímu mobilnímu příslušenství.

■ Konfigurace

Telefon můžete nakonfigurovat pomocí nastavení, která jsou vyžadována pro některé služby. Tato nastavení vám může rovněž poslat váš poskytovatel služby v textové zprávě.

Zvolte možnost **Menu** > *Nastavení* > *Konfig. přenosů* a vyberte některou z těchto možností:

Stand. nastav. konfig. — Zobrazení poskytovatelů služby uložených v telefonu a nastavení výchozího poskytovatele služby.

Akt. st. nast. vš. aplik. — Aktivace výchozího nastavení konfigurace pro podporované aplikace.

Preferov. příst. bod — Zobrazení uložených přístupových bodů. Chcete-li zobrazit název poskytovatele služby, datový nosič a přístupový bod paketových dat nebo vytáčené číslo GSM, vyhledejte přístupový bod a zvolte možnost **Volby** > *Detaily*.

Přip. k podp. serveru — Stažení nastavení konfigurace od poskytovatele služby.

Osobní nast. konfig. — Ruční přidání osobních účtů pro služby, jejich aktivace nebo odstranění. Parametry se liší v závislosti na zvoleném typu služby.

■ Obnovení standardního nastavení

Pro obnovení nastavení telefonu z výroby zvolte možnost **Menu** > *Nastavení* > *Obn. stand. nast.* a vyberte některou z následujících možností:

Obnovit pouze nast. — Vynulování všech preferenčních nastavení bez odstranění osobních dat.

Obnovit vše — Vynulování všech preferenčních nastavení a odstranění všech osobních dat jako jsou kontakty, zprávy, soubory médií a aktivační klíče.

9. Menu operátora

Toto menu obsahuje možnosti služby nabízené poskytovatelem služeb. Podrobnější informace získáte od poskytovatele síťových služeb. Poskytovatel síťových služeb může toto menu aktualizovat zprávami služby.

10. Galerie

Organizujte různé soubory uložené v paměti telefonu nebo na paměťové kartě.

Telefon podporuje systém aktivačních klíčů, které chrání získaný obsah. Před získáním jakéhokoli obsahu se informujte o aktivačním klíči a podmínkách doručení. Získání určitého obsahu může být zpoplatněno.

Chcete-li zobrazit seznam složek, zvolte možnost **Menu** > *Galerie*.

Chcete-li zobrazit dostupné možnosti složky, vyberte složku a zvolte možnost **Volby**.

Chcete-li zobrazit seznam souborů ve složce, vyberte složku a zvolte možnost **Otevřít**.

Chcete-li zobrazit dostupné možnosti souboru, vyberte soubor a zvolte možnost **Volby**.

■ Správa digitálních práv (DRM)

Vlastníci obsahu mohou používat různé typy technologií pro správu digitálních práv (DRM) k zajištění ochrany jejich duševního vlastnictví včetně autorských práv. Tento přístroj používá různé typy softwaru DRM pro přístup k obsahu chráněnému pomocí DRM. V tomto přístroji můžete používat obsah chráněný systémy WMDRM 10, OMA DRM 2.0 a OMA DRM 1.0. Pokud některý software DRM nedokáže obsah ochránit, vlastník obsahu může požádat, aby tomuto softwaru DRM byla odebrána možnost přístupu k obsahu chráněnému novou verzí DRM. Odebrání možnosti přístupu může rovněž zabránit obnovení takového obsahu chráněného pomocí DRM, který je již v přístroji. Odebrání možnosti přístupu tohoto softwaru DRM neovlivní užití obsahu chráněného jinými typy DRM nebo užívání obsahu nechráněného pomocí DRM.

Obsah chráněný správou digitálních práv (DRM) je dodán s přidruženým aktivačním klíčem, který vymezuje vaše práva k používání obsahu.

Je-li ve vašem přístroji obsah chráněný systémem OMA DRM, použijte pro zálohování aktivačních klíčů/licencí i obsahu funkci zálohování sady Nokia PC Suite. Jiné způsoby přenosu nemusí přenést aktivační klíče, které musí být obnoveny spolu s obsahem, abyste mohli pokračovat v používání obsahu chráněného pomocí OMA DRM po zformátování paměti přístroje. Aktivační klíče byste mohli potřebovat obnovit i v případě, že dojde k poškození souborů ve vašem přístroji.

Je-li ve vašem přístroji obsah chráněný systémem WMDRM, dojde po zformátování paměti přístroje ke ztrátě aktivačních klíčů i obsahu. Aktivační klíče a obsah můžete ztratit i v případě, že dojde k poškození souborů ve vašem přístroji. Ztráta aktivačních klíčů/licencí nebo obsahu může omezit vaši možnost opětovného užívání stejného obsahu v tomto přístroji. O další informace požádejte svého poskytovatele služby.

■ Tisk obrázků

XpressPrint

Tento telefon podporuje Nokia XpressPrint pro tisk obrázků ve formátu JPG. Chcete-li připojit telefon ke kompatibilní tiskárně, použijte datový USB kabel CA-101 nebo odešlete obrázek přes Bluetooth na tiskárnu podporující technologii Bluetooth. Viz část „Připojení" na str. 35.

Telefon můžete k tiskárně podporující technologii Bluetooth připojit rovněž tak, že se detekční plochou NFC dotknete na tiskárně štítku NFC obsahujícího data připojení Bluetooth. Viz část „Komunikace NFC (Near Field Communication)" na str. 18.

Vyberte obrázek, který chcete vytisknout, a zvolte možnost **Volby** > *Tisk*.

11. Média

Vestavěným 2,0 megapixelovým fotoaparátem můžete fotografovat obrázky nebo nahrávat videoklipy.

■ Fotoaparát

Fotoaparát ukládá obrázky ve formátu JPG. Můžete použít až 8násobný digitální zoom.

Tento přístroj podporuje snímání obrázků v maximálním rozlišení 1200x1600 pixelů.

Při používání blesku dodržujte bezpečnou vzdálenost. Nepoužívejte blesk v těsné blízkosti osob nebo zvířat. Při fotografování nezakrývejte blesk.

Fotografování

Zvolte možnost **Menu** > *Média* > *Fotoaparát* > **Zabrat**. Chcete-li vyfotografovat další obrázek, zvolte možnost **Zpět**. Pro odeslání fotografie v multimediální zprávě zvolte možnost **Odeslat**. Fotografie bude uložena do složky Obrázky ve složce Galerie.

Chcete-li nastavit přiblížení, použijte tlačítka hlasitosti.

■ Video

Můžete nahrávat videoklipy ve formátu 3GP nebo MP4. Délka a velikost souboru klipů se může lišit v závislosti na zvolené kvalitě a dostupné paměti.

Chcete-li nastavit kvalitu videoklipů, zvolte možnost **Menu** > *Média* > *Video* > **Volby** > *Nastavení* > *Kvalita videoklipu* > *Vysoká*, *Normální* nebo *Základní*.

Pro nastavení limitu velikosti souborů zvolte možnost **Menu** > *Média* > *Video* > **Volby** > *Nastavení* > *Délka videoklipu*.

Nahrávání videoklipů

Zvolte možnost **Menu** > *Média* > *Video* > **Nahrát**. Chcete-li nastavit přiblížení, použijte tlačítka hlasitosti.

Možnosti fotoaparátu a videa

Chcete-li použít filtr, zvolte možnost **Volby** > *Efekty*.

Pro přizpůsobení fotoaparátu světelným podmínkám zvolte možnost **Volby** > *Vyvážení bílé*.

Chcete-li změnit další nastavení fotoaparátu a videa nebo určit místo pro ukládání obrázků a videoklipů, zvolte možnost **Volby** > *Nastavení*.

■ Přehrávač hudby

Tento telefon obsahuje hudební přehrávač pro poslech skladeb, nahrávek nebo jiných hudebních souborů ve formátu MP3, MPEG4, AAC, eAAC+ nebo WMA, které jste stáhnuli z webu nebo přenesli do telefonu pomocí sady Nokia PC Suite.

Chcete-li spustit hudební přehrávač, zvolte možnost **Menu** > *Média* > *Přehrávač hudby*.

Chcete-li otevřít seznam všech uložených skladeb, zvolte možnost *Všechny skladby* > **Otevřít** nebo stiskněte navigační tlačítko vpravo.

Pro vytváření nebo správu seznamů skladeb zvolte možnost *Seznamy sklad.* > **Otevřít** nebo stiskněte navigační tlačítko vpravo.

Chcete-li otevřít složku *Interpreti*, *Alba* nebo *Žánry*, přejděte na požadovanou složku a zvolte možnost **Rozbalit** nebo stiskněte navigační tlačítko vpravo.

Chcete-li otevřít seznam videoklipů uložených v telefonu, zvolte možnost *Videa* > **Otevřít** nebo stiskněte navigační tlačítko vpravo.

Chcete-li změnit motiv hudebního přehrávače a ekvalizéru, zvolte možnost **Menu** > *Média* > *Přehrávač hudby* > *Hudební přehrávač* > **Volby** > *Nastavení* > *Motiv přehrávače*.

Menu Hudba

Přistupujte k uloženým hudebním souborům a souborům videoklipů, stahujte hudbu a videoklipy z webu nebo přehrávejte kompatibilní streamované video ze síťového serveru (síťová služba).

Přehrávání hudby

Varování: Trvalé působení nadměrného hluku může poškodit váš sluch. Poslouchejte hudbu o přiměřené hlasitosti a nedržte přístroj u ucha, pokud je používán hlasitý reproduktor.

Když otevřete menu hudebního přehrávače, zobrazí telefon údaje o první skladbě výchozího seznamu skladeb.

Chcete-li zahájit přehrávání, zvolte možnost ▶.

Chcete-li nastavit hlasitost, použijte tlačítka hlasitosti.

Chcete-li přehrávání přerušit, zvolte možnost ▮▮.

Přehrávání ukončíte podržením stisknutého tlačítka Konec.

Stisknutím ▶▶| přeskočíte na následující skladbu. Stisknutím |◀◀ přeskočíte na začátek předchozí skladby.

Chcete-li posunout aktuálně přehrávanou skladbu zpět, podržte stisknuté tlačítko ⏮. Chcete-li rychle posunout aktuální skladbu vpřed, podržte stisknuté tlačítko ⏭.

Rádio

Příjem FM rádia je závislý na anténě, která je jiná než anténa bezdrátového přístroje. Chcete-li poslouchat FM rádio, připojte k přístroji kompatibilní headset.

Varování: Poslouchejte hudbu o přiměřené hlasitosti. Trvalé působení nadměrného hluku může poškodit váš sluch. Je-li používán reproduktor, nedržte přístroj u ucha, protože hlasitost může být velmi vysoká.

Zvolte možnost **Menu** > *Média* > *Rádio*. Rádio můžete ovládat tlačítky ▲, ▼, ◀◀ nebo ▶▶ na displeji.

Ladění a uložení rozhlasových stanic

1. Chcete-li zahájit vyhledávání, podržte stisknuté tlačítko ◀◀ nebo ▶▶. Chcete-li v krocích po 0,05 MHz měnit frekvenci stanice, stiskněte krátce tlačítko ◀◀ nebo ▶▶.
2. Pro uložení stanice zvolte možnost **Volby** > *Uložit stanici*.
3. Zadejte název stanice a zvolte možnost **OK**.

Poslech rádia

1. Možností ▲ nebo ▼ nebo stisknutím tlačítka na headsetu vyberte stanici.
2. Chcete-li zvolit uloženou rozhlasovou stanici, krátce stiskněte odpovídající číslici.
3. Zvolte možnost **Volby** a vyberte některou z následujících možností:

Stanice — Volba uložené stanice ze seznamu. Seznam stanic je možné otevřít jen v případě, že je zvolená stanice uložena.

Vyhled. všechny stan. — Vyhledání všech rozhlasových stanic, které telefon dokáže přijímat.

Zvolit frekvenci — Zadání frekvence požadované rozhlasové stanice.

Nastavení — Změna nastavení systému RDS (Radio Data System). Když je zapnutá funkce RDS a zvolíte možnost *Zap. aut. frekvenci*, bude telefon při zeslábnutí signálu původní frekvence automaticky přepínat na jinou frekvenci se stejnou stanicí.

■ Hlasový záznamník

Nahrávejte části rozhovorů, zvuky nebo aktivní hovor a tyto nahrávky ukládejte do Galerie.

Rekordér (záznamník) není možné použít, je-li aktivní datové volání nebo GPRS spojení.

Zvolte možnost **Menu** > *Média* > *Záznamník*. Abyste mohli používat tlačítka , nebo na displeji, stiskněte navigační tlačítko vlevo nebo vpravo.

Nahrávání zvuku

1. Zvolte možnost nebo během hovoru možnost **Volby** > *Nahrávat*. Při nahrávání telefonického hovoru uslyší všichni účastníci hovoru slabý tón. Chcete-li nahrávání přerušit, zvolte možnost .
2. Chcete-li nahrávání ukončit, zvolte možnost . Nahrávky jsou uloženy do složky Nahrávky v Galerii.

Možnost **Volby** nabídne přehrání nebo odeslání poslední nahrávky, přístup k seznamu nahrávek nebo volbu paměti a složky pro ukládání nahrávek.

■ Ekvalizér

Zvolte možnost **Menu** > *Média* > *Ekvalizér*.

Chcete-li aktivovat soubor nastavení ekvalizéru, vyberte jeden ze souborů a zvolte možnost **Aktivuj**.

Chcete-li vybraný soubor upravit nebo přejmenovat, zvolte možnost **Volby** > *Upravit* nebo *Přejmenovat*. Není možné upravit nebo přejmenovat všechny soubory.

■ Rozšíření sterea

Chcete-li vylepšit stereozvuk, zvolte možnost **Menu** > *Média* > *Rozšíření sterea* > *Zapnuto* nebo *Vypnuto*.

12. Push to talk

Zvolte možnost **Menu** > *Push to talk*.

Pomocí služby Push To Talk (PTT) můžete konverzovat s jednou osobou nebo se skupinou osob (tzv. kanál), pokud mají kompatibilní přístroje. Službu PTT si musíte objednat a zaregistrovat. O další informace požádejte svého poskytovatele služby.

13. Organizér

■ Budík

Zvolte možnost **Menu** > *Organizér* > *Budík*.

Chcete-li nastavit upozornění, zvolte možnost *Čas signalizace* a zadejte čas.

Pokud chcete nastavit upozornění tak, aby se opakovalo ve zvolené dny v týdnu, zvolte možnost *Opakov. signalizace*. Chcete-li jako tón budíku použít rádio, připojte k telefonu headset.

Chcete-li nastavit prodlevu opětovného buzení, zvolte možnost *Prodl. opět. buzení* a prodlevu.

Ukončení buzení

Budík bude signalizovat, i když je telefon vypnutý. Chcete-li upozornění ukončit, zvolte možnost **Stop**. Ponecháte-li budík vyzvánět po dobu jedné minuty nebo zvolíte-li možnost **Dospat**, buzení se na dobu nastavenou v menu Dospat zastaví a poté se opět obnoví.

■ Kalendář

Zvolte možnost **Menu** > *Organizér* > *Kalendář*.

Aktuální den je zobrazen v rámečku. Jsou-li pro den nastaveny nějaké poznámky, den je zobrazen tučně. Chcete-li zobrazit poznámky dne, zvolte možnost **Ukázat**. Chcete-li zobrazit týden, zvolte možnost **Volby** > *Zobrazit týden*. Chcete-li vymazat všechny poznámky z kalendáře, zvolte zobrazení měsíce nebo týdne a zvolte možnost **Volby** > *Odstranit poznámky*.

Datum, čas, časové pásmo, tón kalendáře, formát data nebo času, výchozí zobrazení a první den týdne můžete nastavit v menu *Nastavení*. Chcete-li nastavit, aby telefon automaticky odstraňoval poznámky starší než je nastavená doba, zvolte možnost *Aut. odstranění pozn.*.

Informace o synchronizaci kalendáře z počítače najdete v části „Připojení“ na straně 35.

Vytvoření poznámky v kalendáři

Zvolte možnost **Menu** > *Organizér* > *Kalendář*. Vyhledejte požadované datum a zvolte možnost **Volby** > *Zapsat poznámku*. Poté vyberte typ poznámky a vyplňte pole.

Upozornění na poznámku

V odpovídajícím čase telefon zobrazí poznámku a přehrává tón (pokud jste jej nastavili). Je-li zobrazena ikona ☎, můžete tlačítkem Volat vytočit číslo. Chcete-li ukončit upozornění a zobrazit poznámku, zvolte možnost **Ukázat**. Ponecháte-li budík vyzvánět po dobu jedné minuty nebo zvolíte-li možnost **Dospat**, buzení se na dobu nastavenou v menu Dospat zastaví a poté se opět obnoví.

Pro ukončení signalizace bez zobrazení poznámky zvolte možnost **Odejít**.

■ Seznam úkolů

Zvolte možnost **Menu** > *Organizér* > *Seznam úkolů*.

Chcete-li přidat úkol, pokud ještě žádný nemáte, zvolte možnost **Přidat**. V opačném případě zvolte možnost **Volby** > *Přidat*. Vyplňte pole a zvolte možnost **Uložit**.

Chcete-li poznámku zobrazit, vyhledejte ji a zvolte možnost **Ukázat**.

Chcete-li poznámku sdílet prostřednictvím komunikace NFC, zvolte možnost **Sdílet**.

■ Poznámky

Pro napsání odeslání poznámky zvolte možnost **Menu** > *Organizér* > *Poznámky*.

Chcete-li přidat úkol, pokud ještě žádný nemáte, zvolte možnost **Přidat**. V opačném případě zvolte možnost **Volby** > *Zapsat poznámku*. Napište poznámku a zvolte možnost **Uložit**.

Chcete-li poznámku sdílet prostřednictvím komunikace NFC, zvolte možnost **Sdílet**.

Informace o synchronizaci poznámek z počítače najdete v části „Připojení" na straně 35.

■ Kalkulačka

Zvolte možnost **Menu** > *Organizér* > *Kalkulačka*. Zobrazí-li se na displeji 0, zadejte první číslo výpočtu. Stisknutím **#** vložíte desetinnou čárku. Vyberte požadovanou operaci nebo funkci. Zadejte druhé číslo výpočtu. Opakujte tento postup podle potřeby. Pro zahájení nového výpočtu stiskněte tlačítko **Smazat** tolikrát, dokud není zobrazena 0.

Tato kalkulačka má omezenou přesnost a je určena pouze pro jednoduché výpočty.

■ Odpočítávací měřič

1. Chcete-li spustit odpočítávání, zvolte možnost **Menu** > *Organizér* > *Odpočít. měřič* > *Normální měřič*, zadejte čas signalizace a napište poznámku, která bude zobrazena po vypršení času. Chcete-li změnit čas odpočítávání, zvolte možnost *Změnit čas*.
2. Měřič spusťte zvolením možnosti **Start**.
3. Měření času ukončíte zvolením možnosti *Zastavit měřič*.

Měřič intervalů

1. Chcete-li nastavit měřič intervalů se spuštěnými až 10 intervaly, zadejte nejdříve intervaly.
2. Zvolte možnost **Menu** > *Organizér* > *Odpočít. měřič* > *Měřič intervalů*.
3. Měřič spustíte zvolením možnosti *Spustit měřič* > **Start**.

■ Stopky

Zvolte možnost **Menu** > *Organizér* > *Stopky* a vyberte některou z těchto možností:

Měřit mezičas — Měření mezičasů. Chcete-li čas vynulovat bez uložení, zvolte možnost **Stop** > **Volby** > *Vynulovat*.

Měřit čas kola — Měření časů jednotlivých kol.

Pokračovat — Zobrazení měřeného času, který byl přepnut na pozadí.

Ukázat poslední — Zobrazení posledního naměřeného času, pokud nebyly stopky resetovány.

Ukázat časy nebo *Odstranit časy* — Zobrazení nebo odstranění uložených časů.

Chcete-li, aby měření času pomocí stopek probíhalo dál na pozadí, stiskněte tlačítko Konec. Zvolte *Pokračovat* pro zobrazení měřeného času, který byl přepnut na pozadí.

14. Aplikace

■ Spuštění hry nebo aplikace

Zvolte možnost **Menu** > *Aplikace* > *Hry* nebo *Sbírka*. Vyhledejte požadovanou položku a zvolte možnost **Otevřít**.

■ Možnosti aplikace

Chcete-li nastavit aplikace, zvolte možnost **Menu** > *Aplikace* > **Volby** > *Nastavení aplikace* a vyberte některou z dostupných možností.

15. Web

Prostřednictvím prohlížeče telefonu máte přístup k různým službám mobilního internetu.



Důležité: Používejte pouze služby, kterým důvěřujete a které nabízejí odpovídající zabezpečení a ochranu před škodlivým softwarem.

Informace o dostupnosti služeb, cenách, tarifech a použití získáte od poskytovatele služby.

V prohlížeči přístroje můžete zobrazovat služby používající na svých stránkách jazyk WML (Wireless MarkUp Language) nebo xHTML (extensible HyperText Markup Language). Vzhled se může vzhledem k velikosti displeje lišit. Nebude možné zobrazit všechny detaily webových stránek.

■ Připojení ke službě

Ověřte, že je aktivováno správné nastavení služby.

Chcete-li zadat nastavení pro připojení ke službě, použijte tento postup:

1. Zvolte možnost **Menu** > *Web* > *Nastavení* > *Nastav. konfigurace*.
2. Zvolte možnost *Konfigurace přenosů*. Jsou zobrazeny pouze konfigurace podporující službu procházení. Vyberte provozovatele služby a zvolte nastavení pro streaming: *Standardní* nebo *Osobní konfigurace*.

   Nastavení pro procházení můžete přijmout v konfigurační zprávě od poskytovatele služby nabízejícího službu, kterou chcete použít.
3. Zvolte možnost *Účet* a vyberte účet služby procházení obsažený v aktivním nastavení konfigurace.
4. Chcete-li při připojení k intranetu ověřovat uživatele ručně, zvolte možnost *Zobr. okno terminálu* > *Ano*.

Připojte se ke službě některým z následujících způsobů:

- Zvolte možnost **Menu** > *Web* > *Domů* nebo v pohotovostním režimu podržte stisknuté tlačítko **0**.
- Chcete-li vybrat záložku nebo službu, zvolte možnost **Menu** > *Web* > *Záložky*.
- Chcete-li vybrat poslední webovou adresu, zvolte možnost **Menu** > *Web* > *Posl. web. adr.*.
- Chcete-li zadat webovou adresu služby, zvolte možnost **Menu** > *Web* > *Jdi na adresu*. Zadejte webovou adresu služby a zvolte možnost **OK**.

■ Procházení stránek

Po navázání spojení se službou můžete zahájit procházení stránkami. Funkce kláves telefonu se může při použití různých služeb lišit. Postupujte podle doprovodných textů na displeji. O další informace požádejte svého poskytovatele služby.

■ Záložky

Do paměti telefonu můžete uložit adresy stránek jako záložky.

Chcete-li při procházení stránek přidat záložku, zvolte možnost **Volby** > *Přidat záložku* nebo v pohotovostním režimu zvolte možnost **Menu** > *Web* > *Záložky*.

Chcete-li se k založené stránce připojit, vyberte záložku.

Pro zobrazení, upravení, odstranění, odeslání nebo sdílení záložky zvolte možnost **Volby**.

■ Nastavení vzhledu

Chcete-li nastavit způsob zobrazování webových stránek v telefonu, zvolte při procházení možnost **Volby** > *Další možnosti* > *Nastavení vzhledu* nebo v pohotovostním režimu možnost **Menu** > *Web* > *Nastavení* > *Nastavení vzhledu*.

■ Nastavení zabezpečení

Soubory cookie a vyrovnávací paměť

Soubory cookie jsou data, která stránka ukládá do vyrovnávací paměti telefonu. Soubory cookie jsou uloženy, dokud nevymažete paměť.

Pro procházení zvolte možnost **Volby** > *Další možnosti* > *Zabezpečení* > *Nastavení cookie* nebo v pohotovostním režimu zvolte možnost **Menu** > *Web* > *Nastavení* > *Nastav. zabezpečení* > *Cookies*. Pro povolení nebo nepovolení přijímání souborů cookie telefonem zvolte možnost *Povolit* nebo *Odmítnout*.

Vyrovnávací paměť slouží k dočasnému ukládání dat. Pokud jste se pokoušeli o přístup k důvěrným informacím vyžadujícím hesla nebo si k nim zjednali přístup, vymažte vyrovnávací paměť po každém použití. Informace nebo služby, které jste používali, jsou uložené ve vyrovnávací paměti. Chcete-li vyrovnávací paměť vyprázdnit, zvolte možnost **Volby** > *Další možnosti* > *Vymazat paměť*. V pohotovostním režimu zvolte možnost **Menu** > *Web* > *Vymazat paměť*.

Skripty při zabezpečeném připojení

Můžete vybrat, zda povolit spuštění skriptů ze zabezpečené stránky. Telefon podporuje skripty WML.

Chcete-li povolit činnost skriptů, zvolte při procházení stránek možnost **Volby** > *Další možnosti* > *Zabezpečení* > *Nastav. skriptů WML* nebo v pohotovostním režimu možnost **Menu** > *Web* > *Nastavení* > *Nastav. zabezpečení* > *Skr. WML v zab. přip.* > *Povolit*.

■ Přijaté služby

Telefon může přijímat zprávy služby zasílané vaším poskytovatelem služby (síťová služba). Zprávy služby jsou upozornění (například titulky zpráv) a mohou obsahovat textovou zprávu nebo adresu služby.

Chcete-li po přijetí zprávy služby přejít z pohotovostního režimu k přijatým zprávám služby, zvolte možnost **Ukázat**. Když zvolíte možnost **Odejít**, bude zpráva přesunuta do složky *Přijaté služby*. Chcete-li se do složky přijatých zpráv služby později vrátit, zvolte možnost **Menu** > *Web* > *Přijaté služby*.

■ Zabezpečení prohlížeče

Pro některé služby jsou vyžadovány funkce zabezpečení (například online bankovní služby a nákupy ze stránek). Z důvodu takového připojení musíte mít bezpečnostní certifikáty a zřejmě i modul zabezpečení, který může být k dispozici na SIM kartě. O další informace požádejte svého poskytovatele služby.

Certifikáty

Důležité: I když použití certifikátů značně snižuje rizika spojená s instalací softwaru a vzdáleným připojením, musí být pro zajištění zvýšené bezpečnosti správně používány. Přítomnost certifikátů sama o sobě nenabízí žádnou ochranu; správce certifikátů musí obsahovat správné, věrohodné nebo spolehlivé certifikáty, aby byla k dispozici zvýšená bezpečnost. Certifikáty mají omezenou životnost. Pokud je certifikát označen jako „Prošlý" nebo „Ještě neplatný", přestože by platný být měl, zkontrolujte, zda je v přístroji nastaveno správné datum a čas.

Před změnou nastavení jakéhokoli certifikátu se musíte ujistit, že můžete důvěřovat vlastníkovi certifikátu a že certifikát skutečně náleží uvedenému vlastníkovi.

Existují tři druhy certifikátů: certifikáty serveru, autorizační certifikáty a uživatelské certifikáty. Tyto certifikáty získáte od svého poskytovatele služeb. Autorizační certifikáty a uživatelské certifikáty mohou být rovněž uloženy v modulu zabezpečení poskytovatelem služby.

Chcete-li zobrazit seznam certifikátů certifikační autority nebo uživatelských certifikátů stažených do přístroje, zvolte možnost **Menu** > *Nastavení* > *Zabezpečení* > *Potvrzení autorizace* nebo *Uživatelská potvrzení*.

Pokud je datový přenos mezi telefonem a serverem s obsahem šifrován, je během připojení zobrazena ikona .

Ikona zabezpečení nesvědčí o tom, že datový přenos mezi branou a serverem s obsahem (kde jsou uložena data) je bezpečný. Datový přenos mezi branou a serverem s obsahem zabezpečuje poskytovatel služby.

Digitální podpis

Pokud SIM karta obsahuje modul zabezpečení, můžete s telefonem provádět digitální podpisy. Použití digitálního podpisu je stejné jako napsání vašeho podpisu na papírový účet, smlouvu nebo jiný dokument.

1. Chcete-li použít digitální podpis, zvolte na webové stránce odkaz, například název a cenu knihy, kterou chcete koupit. Zobrazí se text, který máte podepsat, obsahující například i množství a datum.

   Ověřte, zda je v záhlaví text *Číst* a je zobrazena ikona digitálního podpisu .

2. Před podepsáním si přečtěte celý text a poté zvolte možnost **Podpis**.

   Text se nemusí vejít na jednu stránku. Proto před podepsáním projděte celý text a přečtěte si ho.

3. Zvolte uživatelský certifikát, který chcete použít. Zadejte PIN podpisu. Ikona digitálního podpisu zmizí a na stránce se může zobrazit informace potvrzující vaši koupi.

16. Služby SIM karty

Vaše SIM karta může poskytovat další služby. Toto menu můžete otevřít jen v případě, že je podporováno vaší SIM kartou. Název a obsah menu závisí na dostupných službách.

Informace o dostupnosti a používání služeb SIM karty získáte od prodejce SIM karty. Tím může být poskytovatel služby nebo jiný prodejce.

Přístup k těmto službám může vyžadovat odeslání zpráv nebo zavolání, což mohou být placené služby.

17. Připojení k počítači

Když je telefon přes Bluetooth nebo datovým kabelem připojen ke kompatibilnímu počítači, můžete odesílat a přijímat poštu nebo přistupovat k internetu. Telefon můžete použít s různými datovými a komunikačními aplikacemi v počítači.

■ Nokia PC Suite

Pomocí sady Nokia PC Suite můžete spravovat hudbu, synchronizovat kontakty, kalendář, úkoly a poznámky mezi telefonem a kompatibilním počítačem nebo vzdáleným internetovým serverem (síťová služba). Více informací a sadě PC Suite najdete na webové stránce společnosti Nokia na adrese www.nokia.com/support nebo na místní webové stránce společnosti Nokia.

■ Aplikace pro datovou komunikaci

Informace o používání aplikací pro datovou komunikaci najdete v jejich dokumentaci.

V průběhu připojení k počítači nedoporučujeme volat nebo přijímat hovory, protože tím může dojít k přerušení operace.

Pro zlepšení výkonu při datových voláních umístěte telefon na pevnou plochu čelní stranou dolů. V průběhu datového volání telefonem nepohybujte.

18. Informace o baterii a nabíječce

Přístroj je napájen baterií, kterou je možné opakovaně nabíjet. Baterie určená pro použití s tímto přístrojem je BL-4U. Nokia může pro tento přístroj vyrobit další modely baterií. Tento přístroj je určen pro použití, když je nabíjen z těchto nabíječek: AC-8. Přesné číslo modelu nabíječky se může lišit v závislosti na typu konektoru. Typ konektoru je identifikován jedním z těchto označení: E, EB, X, AR, U, A, C, K nebo UB.

Baterie může být mnohokrát opětovně nabita a vybita (řádově stovky cyklů), po určitém čase se však zcela opotřebí. Pokud se doba hovoru a doba v pohotovostním režimu znatelně zkrátí, vyměňte baterii. Používejte pouze baterie schválené společností Nokia a nabíjejte je pouze nabíječkami schválenými společností Nokia určenými pro tento přístroj.

Je-li baterie použita poprvé nebo nebyla-li baterie používána delší dobu, bude zřejmě nutné pro zahájení nabíjení připojit nabíječku, odpojit ji a znovu připojit. Je-li baterie zcela vybitá, může trvat několik minut, než se na displeji zobrazí indikátor nabíjení nebo než bude možné z přístroje telefonovat.

Bezpečnost baterií. Bezpečné vyjmutí. Před vyjmutím baterie vždy vypněte přístroj a odpojte nabíječku.

Správné nabíjení. Nepoužíváte-li nabíječku, odpojte ji od elektrické zásuvky a přístroje. Neponechávejte úplně nabitou baterii připojenou k nabíječce, protože nadměrné nabíjení může zkrátit její životnost. Je-li plně nabitá baterie ponechána bez použití, dojde po čase k jejímu samovolnému vybití.

Vyvarujte se extrémních teplot. Vždy se pokuste udržovat baterii při teplotě 15 °C až 25 °C (59 °F až 77 °F). Extrémní teploty snižují kapacitu a životnost baterie. Přístroj s horkou nebo chladnou baterií může dočasně přestat pracovat. Výkon baterie je omezen zejména při teplotách pod bodem mrazu.

Baterii nezkratujte. K náhodnému zkratování může dojít, pokud kovový předmět, například mince, sponka nebo pero, způsobí přímé spojení kladného (+) a záporného (-) pólu baterie. (Vypadají jako kovové proužky na baterii.) K tomu může například dojít, když přenášíte náhradní baterii v kapse nebo tašce. Zkratování pólů může poškodit baterii nebo předmět, který zkrat způsobil.

Likvidace. Nevhazujte baterie do ohně, protože může dojít k jejich výbuchu. K výbuchu baterií může dojít rovněž při jejich poškození. Baterie likvidujte v souladu s místními právními předpisy. Je-li to možné, recyklujte je. Neodhazujte je do směsného odpadu.

Vytečení. Baterie ani články nerozebírejte, nesekejte, neotevírejte, nemačkejte, neohýbejte, nedeformujte, neděrujte ani nerozřezávejte. V případě, že dojde k vytečení baterie, zabraňte kapalině v kontaktu s kůží nebo očima. V případě takového úniku omyjte kůži nebo propláchněte oči vodou nebo vyhledejte lékařskou pomoc.

Poškození. Neupravujte ani nepředělávejte baterii a nepokoušejte se do ní vkládat cizí předměty. Baterii neponořujte a ani nevystavujte působení vody či jiných kapalin. Při poškození mohou baterie explodovat.

Správné používání. Používejte baterie pouze ke stanovenému účelu. Nesprávné používání baterie může způsobit riziko požáru, výbuchu nebo jiného nebezpečí. Pokud přístroj nebo baterie upadnou, zejména na tvrdou plochu, a myslíte-li si, že došlo k poškození baterie, před dalším používáním ji odneste do nejbližšího servisního střediska na kontrolu. Nikdy nepoužívejte poškozenou baterii ani nabíječku. Uchovávejte baterii mimo dosah malých dětí.

■ Pokyny k ověření pravosti baterií Nokia

Pro zajištění své bezpečnosti používejte vždy pouze originální baterie Nokia. Abyste se ujistili, že si pořizujete originální baterii Nokia, kupte ji v autorizovaném servisním středisku Nokia nebo u autorizovaného prodejce Nokia a zkontrolujte hologram. Postupujte takto:

Hologram pro ověření pravosti



1. Při pohledu na hologram byste měli z jednoho úhlu vidět symbol spojených rukou Nokia a z jiného úhlu logo Originální příslušenství Nokia.



2. Při naklápění hologramu vlevo, vpravo, dolů a nahoru byste měli postupně vidět 1, 2, 3 a 4 tečky na jednotlivých stranách.

Úspěšné dokončení všech kroků ještě zcela nezajistí pravost baterie. Pokud nemůžete potvrdit pravost nebo máte-li důvod domnívat se, že vaše baterie Nokia s hologramem na štítku není pravá baterie Nokia, neměli byste ji používat, ale odnést ji do nejbližšího autorizovaného servisního střediska Nokia nebo k autorizovanému prodejci Nokia.

Více informací o originálních bateriích Nokia najdete na www.nokia.com/battery.

Péče a údržba

Tento přístroj je výrobkem s mimořádným designem a kvalitou zpracování. Proto je třeba o něj pečovat. Následující doporučení vám pomohou ochránit vaše nároky ze záruky.

- Uchovávejte přístroj v suchu. Srážky, vlhkost a všechny typy kapalin mohou obsahovat minerály, které způsobují korozi elektronických obvodů. Pokud váš přístroj přesto navlhne, vyjměte baterii, a než ji opět vrátíte na původní místo, nechte přístroj zcela vyschnout.
- Nepoužívejte ani neponechávejte přístroj v prašném a znečištěném prostředí. Mohlo by dojít k poškození jeho pohyblivých součástí a elektronických součástek.
- Neponechávejte přístroj ve vysokých nebo nízkých teplotách. Vysoké teploty zkracují životnost elektronických zařízení, poškozují baterie a deformují či taví určité druhy plastů. Při zahřívání přístroje z nízké teploty na normální teplotu se uvnitř sráží vlhkost, která může poškodit elektronické obvody.
- Nepokoušejte se přístroj otevřít jinak, než je uvedeno v této příručce.
- Nedovolte, aby přístroj upadl nebo byl vystaven silným otřesům, netřeste přístrojem. Nešetrné zacházení může poškodit vnitřní elektronické obvody a jemnou mechaniku.

- Při čištění přístroje nepoužívejte chemikálie, rozpouštědla ani silné čisticí prostředky. Pro čištění povrchu přístroje používejte pouze měkký, čistý, suchý hadřík.
- Přístroj nepřebarvujte. Barva může zalepit pohyblivé součásti přístroje a zabránit správné funkci.
- Na výměnu používejte pouze dodanou nebo schválenou náhradní anténu. Neschválené antény, úpravy nebo přípojky by mohly poškodit přístroj a mohou porušovat právní předpisy týkající se rádiových zařízení.
- Nabíječky používejte uvnitř budovy.
- Zálohujte všechna data, která chcete zachovat, například kontakty a položky kalendáře.
- Chcete-li z důvodu optimalizace výkonu občas přístroj resetovat, vypněte přístroj a vyjměte baterii.

Tato doporučení se vztahují na přístroj, baterii, nabíječku nebo jiné příslušenství.



Likvidace

Symbol přeškrtnutého kontejneru na výrobku, baterii, v doprovodné dokumentaci nebo na obalu vám má připomínat, že všechny elektrické a elektronické výrobky, baterie a akumulátory musí být po ukončení své životnosti uloženy do odděleného sběru. Tento požadavek se týká Evropské unie. Neodhazujte tyto výrobky do netříděného komunálního odpadu. Další informace o ochraně životního prostředí najdete v Eko-deklaraci výrobku na adrese www.nokia.com/environment.

Další bezpečnostní informace

■ Malé děti

Tento přístroj a jeho příslušenství nejsou hračky. Mohou obsahovat malé součásti. Uchovávejte je mimo dosah malých dětí.

■ Provozní prostředí

Tento přístroj splňuje právní přepisy pro vystavení rádiovým vlnám, pokud je používán v normální poloze u ucha nebo je umístěn nejméně 1,5 cm od těla. Je-li pro nošení telefonu u těla použito pouzdro, spona na opasek nebo jiný držák, neměl by obsahovat kovový materiál a měl by být umístěn nejméně ve výše uvedené vzdálenosti od těla.

Aby mohlo docházet k odesílání datových souborů nebo zpráv, je vyžadováno kvalitní připojení k síti. Datové soubory nebo zprávy mohou být pozdrženy, dokud takové připojení není k dispozici. Pokyny ohledně vzdáleností dodržujte, dokud není přenos dokončen.

Ukládejte přístroj mimo dosah magnetů nebo magnetických polí.

Části přístroje jsou magnetické. K přístroji mohou být přitahovány kovové materiály. Do blízkosti přístroje neukládejte kreditní karty nebo jiné magnetické nosiče informací, protože by mohlo dojít k vymazání informací uložených na těchto nosičích.

■ Zdravotnické přístroje

Provoz přístrojů pracujících na principu rádiového přenosu, včetně bezdrátových telefonů, může způsobovat rušení nedostatečně chráněných zdravotnických přístrojů. Pokud chcete zjistit, jestli je zdravotnický přístroj dostatečně chráněn před působením energie z vnějšího rádiového pole, obraťte se na lékaře nebo na výrobce zdravotnického přístroje. Svůj přístroj vypínejte ve zdravotnických zařízeních, pokud jste k tomu místními předpisy nacházejícími se v těchto prostorách vyzváni. Nemocnice nebo zdravotnická zařízení mohou používat přístroje citlivé na energii z vnějšího rádiového pole.

Implantované zdravotnické přístroje

Výrobci zdravotnických přístrojů doporučují, aby mezi bezdrátovým přístrojem a implantovaným zdravotnickým přístrojem, např. kardiostimulátorem nebo implantovaným intrakardiálním defibrilátorem, byla dodržena minimální vzdálenost 15,3 centimetru (6 palců), aby nedocházelo k potenciálnímu rušení zdravotnického přístroje. Osoby s takovými přístroji by:

- Měly vždy udržovat bezdrátový přístroj nejméně 15,3 centimetru (6 palců) od zdravotnického přístroje.
- Neměly přenášet bezdrátový přístroj v náprsní kapse.
- Měly při telefonování přikládat bezdrátový přístroj k uchu na vzdálenější straně od zdravotnického přístroje.
- Měly bezdrátový přístroj ihned vypnout, jestliže existuje důvodné podezření, že způsobuje rušení.
- Měly dodržovat pokyny výrobce implantovaného zdravotnického přístroje.

Máte-li nějaké dotazy týkající se použití bezdrátového přístroje s implantovaným zdravotnickým přístrojem, obraťte se na svého poskytovatele zdravotnické péče.

Naslouchátka

Některé digitální bezdrátové přístroje mohou působit rušení některých naslouchátek.

■ Dopravní prostředky

Rádiofrekvenční signály mohou ovlivnit nesprávně instalované nebo nedostatečně stíněné elektronické systémy motorových vozidel, např. elektronické systémy vstřikování paliva, elektronické protiblokovací systémy brzd, elektronické systémy kontroly rychlosti a systémy airbagů. Další informace ověřte u výrobce vozidla nebo jeho zařízení.

Opravovat přístroj nebo instalovat přístroj do vozu by měl pouze zkušený servisní pracovník. Chybná montáž nebo servis mohou být nebezpečné a mohou způsobit zrušení záruky. Pravidelně kontrolujte, jestli je veškeré příslušenství mobilního přístroje ve voze správně instalováno a jestli správně pracuje. Neukládejte ani nepřenášejte hořlavé kapaliny, plyny nebo výbušné materiály ve stejném prostoru, ve kterém je uložen přístroj, jeho části nebo příslušenství. Pamatujte, že se airbagy nafukují velkou silou. Do prostoru, do kterého se airbagy v případě nárazu aktivují, neumisťujte přístroj ani jiné příslušenství.

Před vstupem do letadla přístroj vypněte. Použití bezdrátových telefonních přístrojů v letadle může být pro provoz letadla nebezpečné a může být i protiprávní.

■ Potenciálně výbušná prostředí

Vypínejte přístroj v potenciálně výbušných prostorech. Dodržujte zde všechny pokyny. Jiskření v takovýchto prostorech může způsobit výbuch nebo požár, při kterých hrozí nebezpečí poranění nebo úmrtí osob. Vypněte přístroj u čerpacích stanic pohonných hmot, například v blízkosti benzínových čerpacích stanic. Dodržujte omezení ve skladech pohonných hmot, skladech paliv a prodejních prostorech, v chemických závodech nebo v místech, kde se provádí odstřely za pomoci výbušnin. Potenciálně výbušná prostředí jsou často, ale ne vždy, viditelně označena. Patří mezi ně prostory, ve kterých je vám normálně doporučeno vypnout motor vozu, podpalubí lodí, prostory pro převážení nebo ukládání chemikálií a prostory, kde je v atmosféře zvýšená koncentrace chemikálií nebo malých částic, například zrní, prachu nebo kovových částeček. Měli byste se informovat u výrobce vozidel používajících kapalné ropné plyny (např. propan a butan), zda je možné tento přístroj bezpečně používat v jejich blízkosti.

■ Tísňová volání

Důležité: Tento přístroj pracuje na bázi rádiových signálů, bezdrátových a pozemních sítí a uživatelem programovaných funkcí. Pokud váš přístroj podporuje hlasová volání přes internet (internetová volání), aktivujte internetová volání a mobilní telefon. Pokud jsou obě tyto služby aktivovány, přístroj se může pokusit o tísňové volání jak prostřednictvím mobilní sítě, tak i internetového volání. Připojení není možné zajistit za všech podmínek. Pro životně důležitou komunikaci, jako například v případě lékařské pohotovosti, byste nikdy neměli spoléhat pouze na bezdrátový přístroj.

Provádění tísňového volání:

1. Není-li přístroj zapnutý, zapněte jej. Zkontrolujte, zda je k dispozici dostatečně silný signál. Podle toho, z jakého přístroje voláte, budete možná nuceni učinit následující:
   - Vložte SIM kartu, pokud ji přístroj používá.
   - Vypněte některá omezení volání, která jsou v přístroji aktivní.
   - Změňte profil Offline nebo Letadlo na profil umožňující volání.
2. Opakovaným tisknutím tlačítka Konec vymažte displej a připravte přístroj na telefonování.
3. Zadejte oficiální číslo tísňové linky dle své aktuální polohy. Čísla tísňových linek se v různých oblastech liší.
4. Stiskněte tlačítko Volat.

Při provádění tísňového volání uveďte co nejpřesněji všechny důležité informace. Váš bezdrátový přístroj může být jediným komunikačním prostředkem na místě nehody. Hovor neukončujte, dokud k tomu nedostanete svolení.

■ Certifikační informace (SAR)

Tento mobilní přístroj splňuje nařízení pro vystavení rádiovým vlnám.

Tento mobilní přístroj je vysílačem a přijímačem rádiových vln. Přístroj je navržen tak, aby nepřekročil emisní limity pro vystavení rádiovým vlnám stanovené mezinárodními pravidly. Tato pravidla byla vytvořena nezávislou vědeckou organizací ICNIRP a obsahují bezpečnostní rezervy, které byly vyvinuty za účelem zajištění bezpečnosti všech osob, bez ohledu na věk nebo zdravotní stav.

Pravidla týkající se vyzařování mobilních přístrojů pracují s měrnou jednotkou uváděnou jako specifická míra absorpce (SAR, Specific Absorption Rate). Limit SAR je dle pravidel ICNIRP průměrně 2,0 watty/kilogram (W/kg) stanovený z referenční hodnoty na 10 gramů tělní tkáně. Testy na SAR jsou prováděny za použití standardních pracovních poloh s přístrojem pracujícím na nejvyšší deklarované výkonové úrovni ve všech testovaných frekvenčních rozsazích. Skutečná momentální úroveň SAR provozovaného přístroje může být pod touto maximální hodnotou, protože přístroj je vyroben tak, aby používal pouze výkon nutný pro připojení k síti. Tato hodnota se liší v závislosti na mnoha faktorech, například vzdálenosti od základnové stanice. Podle pravidel ICNIRP je nejvyšší hodnota SAR pro použití přístroje u ucha 0,57 W/kg.

Při použití příslušenství s přístrojem může dojít ke změně hodnot SAR. Hodnoty SAR se mohou lišit podle národních požadavků, požadavků na testování a frekvence použité v síti. Další informace o SAR mohou být uvedeny v informacích o výrobku na www.nokia.com.

Rejstřík

A

aktualizace softwaru 11
anténa 15
aplikace E-mail 27

B

baterie 12
  ověření 54
bezpečnostní informace 6
Bluetooth 35
budík 46

C

certifikáty 51
cookie 50
čtení štítku 20

D

datová komunikace 53
detekování štítků 19
digitální podpis 52

E

ekvalizér 45

F

fotoaparát 42

G

galerie 40

H

handsfree - viz reproduktor
hlasové vytáčení 23
hlasové zprávy 28
hry 48
chat 28

I

indikátory 17
informační zprávy 28
intenzita signálu 17
internet 49

K

kalendář 46
kalkulačka 47
klávesové zkratky 34
kódy 10
komunikace NFC (Near Field Communication) 18
konfigurace
  nastavení služby 15
  základní 39
kontaktní informace 12
kontaktní informace Nokia 12
kontakty
  hledání 31
  kopírování 31
  nastavení 32
  skupiny 32
  ukládání 31
  upravení 32
  zrychlená volba 22

L

logo operátora 17, 34

M

menu operátora 40
mikrofon 16
motivy 19, 33

N

nabití baterie 17
nastavení
  konfigurace 39
  mé klávesové zkratky 34
  motivy 19, 33
  obnovení standardního nastavení 40
  připojení 35
  profily 33
  telefon 39
  tóny 33
  volání 38
  zprávy 29
nastavení jazyka 39
nastavení z výroby 40
nastavení zpráv
  e-mail 30
  multimediální zprávy 30

textové zprávy 29
základní 29
NFC 18
čtení štítku 20
platby a prodej lístků 21
požadavek na volání 23
vypnutí 19

O

obrázky 42
odemknutí klávesnice 10
odpočítávací měřič 48
organizér 46

P

PC Suite 53
platby s funkcí NFC 21
pohotovostní režim 17, 34
poutko 15
poznámky 46, 47
prediktivní psaní textu 24, 25
přední fotoaparát 16
přijaté služby 51
příkazy služby 29
připojení k počítači 53
přístupové kódy 10
prodej lístků s funkcí NFC 21
profily 33
prohlížeč
nastavení vzhledu 50
zabezpečení 50
záložky 50
protokol 33
psaní textu 24
PTT - viz push to talk
push to talk 45

R

rádio 44
reproduktor 23
režim Letadlo 18

S

seznam úkolů 47
služba zákazníkům 12
služby 49
služby SIM 52
správa digitálních práv (DRM) 41
stahování 12
štítek
čtení 20
štítky 20
dotknutí 19
štítky NFC 20
stopky 48

T

tapeta 34
text 24
tóny 33
tradiční psaní textu 24

U

ukončení hovorů 22

V

velikost znaků 24
vizitky 32
volání
čekání 23
hlasové vytáčení 23
iniciování 22
mezinárodní 22
nastavení 38
protokol 33
volby 23
výpis - viz protokol
výběrové tlačítko 16
vypínač 14
vyzváněcí tóny 33

W

web 49

Z

záložky 50
zapnutí a vypnutí 14
záznamník 45
zprávy
hlasové zprávy 28
informační zprávy 28
příkazy služby 29
zprávy přímo na displej 26
zvukové zprávy 26
zprávy přímo na displej 26
zprávy služby 51
zrychlená volba 22
zvukové zprávy 26