Obsah

Bezpečnostní opatření 2
Charakteristické vlastnosti 3
Popis přehrávače.....4
Popis funkce dotykových kláves: 4
    Vpřed / vzad v režimu přehrávání videa: 5
Obsluha dotykových kláves:.....5
Hlavní menu.....6
Základní obsluha 6
    Zapnutí a vypnutí.....6
    Funkce Hold (Přidržení) zapnuta/vypnuta 6
    Resetování napájení.....7
    Baterie 7
Hudba.....8
Video 8
Radio FM.....8
Foto 10
Text.....10
Záznam 11
Složky.....13
Nastavení.....13
    Nastavení hudby:.....14
    Nastavení pásma FM rádio: 15
    Nastavení záznamu (Record setup): 15
    Prohlížení (automatické): 15
    Nastavení displeje (Displej): 16
    Nastavení systému (Systém) 16
    Jazyk:.....17
Připojení k počítači.....17
    Režim zobrazení USB připojení.....17
    Režim nabíjení baterie 17
Stahování WMA skladeb s DRM ochranou do MP3 přehrávače 18
Převádění a přehrávání video souboru..... 26
Aktualizace ovladače přehrávače..... 29
Závady a postupy pro jejich odstranění.....31
Technické údaje:.....32

Bezpečnostní opatření

Tato příručka obsahuje informace o důležitých bezpečnostních opatřeních a správné obsluze. Před použitím zařízení si proto všechny informace pečlivě přečtěte, abyste se vyhnuli neočekávaným nehodám.

- Nepokládejte přehrávač na místech s vysokou teplotou, vlhkostí nebo prašností (více než 40°C), zejména ne v létě v automobilech se zavřenými okny.
- Chraňte přehrávač před údery a nárazy. Obzvláštní pozornost věnujte ochraně TFT obrazovky před otřesy, abyste zamezili jejímu poškození nebo nesprávné funkci při zobrazování.
- Zvolte vhodnou hlasitost reprodukce. Pociťujete-li brnění v uších, snižte hlasitost nebo přístroj přestaňte používat.
- Provozní doba baterie se může lišit v závislosti na různých podmínkách používání, výrobci a době výroby.
- Během formátování, odesílání nebo stahování dat přehrávač náhle neodpojujte. V opačném případě dojde k chybě běhu programu.
- Nepřebíráme odpovědnost ani jakékoli závazky za ztrátu obsahu paměti způsobenou poškozením výrobku, opravou výrobku nebo z jiných důvodů. Věnujte, prosím, pozornost správné obsluze v souladu s návodem.
- Po připojení k USB portu spuštěného počítače je možno nabíjet baterii přehrávače, a to bez ohledu na to, zda je přístroj zapnut nebo vypnut.
- Přehrávač sami nerozebírejte a k čištění jeho povrchu nepoužívejte alkohol, ředidlo nebo benzen.
- Nepoužívejte přehrávač v prostorách, ve kterých je zakázán provoz elektronických zařízení, například v letadle.
- Nepoužívejte přehrávač při řízení automobilu nebo při chůzi, abyste předešli dopravním nehodám.
- Před nabíjením prosím MP3 přehrávač vypněte, jinak bude MP3 přehrávač pracovat v nesprávném režimu.
- Baterii přehrávače dobíjejte za následujících podmínek:

A. Nezobrazuje-li ikonka stavu nabití baterie žádnou zbývající kapacitu.

B. Zobrazí-li systém výstrahu týkající se vybitých baterií.
C. Nereaguje-li přehrávač na stisknutí tlačítek.
D. Přehrávač automaticky zobrazuje logo „SENCOR®“.

※ Naše společnost si vyhrazuje právo na zdokonalování výrobku. Výrobek proto podléhá veškerým změnám technických parametrů a designu bez dalšího upozornění!

Charakteristické vlastnosti

- Barevný TFT displej 1,8” (160 x 128)
- Štíhlý design se slotem pro karty Micro SD
- Možnost přehrávání několika hudebních formátů, jako MP3, WMA a WAV, kvalitní tónové zabarvení a zobrazování zvukových frekvencí v reálném čase
- Funkce Movie, displej s přehráváním přes celou obrazovku
- Funkce procházení obrázků ve formátu JPEG s vysokým rozlišením
- Záznam pomocí mikrofonu
- Nastavení pro úsporu energie, nastavitelný jas
- Kvalitní materiál, podpora prostorového efektu 3D EQ, uzpůsobený ekvalizér
- Vícejazyčná podpora
- Vysokorychlostní USB 2.0
- Funkce E-book se záložkovou funkcí
- Aktualizovatelné programové vybavení

Popis přehrávače

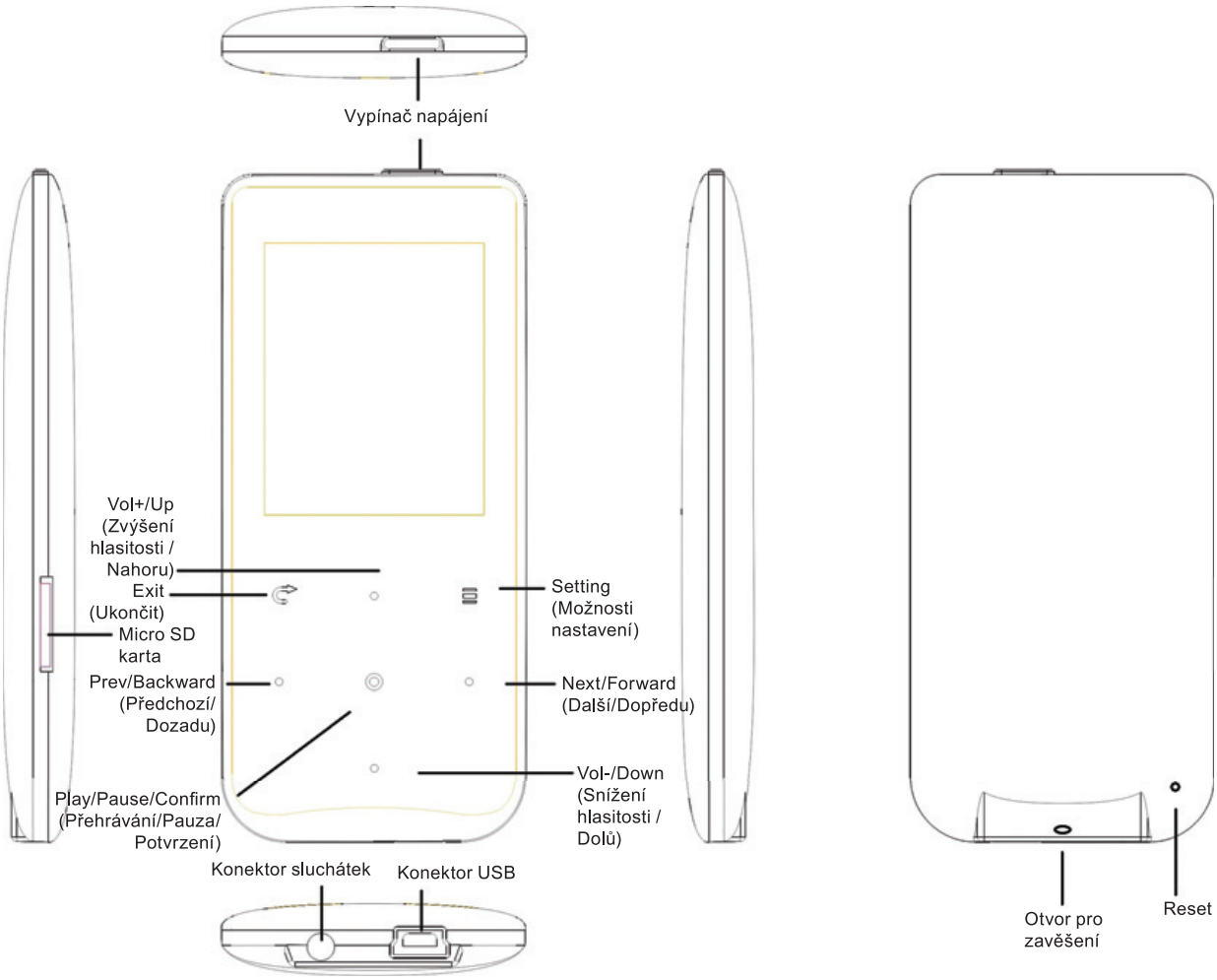

Popis funkce dotykových kláves:

„Vol+/up“ (zesílit): Zesílení hlasitosti a pohyb vpřed.

„Vol-/down“ (zeslabit): Zeslabení hlasitosti a pohyb vzad.

„ ⏺ “: Potvrzení / vstup do podmenu, přehrávání a přerušení.

„ ↩ “: Krátký dotyk: **Zpět na vyšší menu / Zpět**

„ ≡ “: Volby nastavení u různých funkcí, jako jsou hudba, video atd.

„Next/Forward“ (Následující / Vpřed): Následující.
Dlouhé stisknutí klávesy „Next/Forward“: Rychlé přehrávání vpřed.

„Prev/Backward“ (Předcházející / Zpět): Předcházející
Dlouhé stisknutí „Prev/Backward“: Rychlé přehrávání dozadu

Vpřed / vzad v režimu přehrávání videa:

Protože jsou dotykové klávesy velmi citlivé a z důvodu zabránění špatné funkce přerušte prosím nejdříve přehrávání videa, chcete-li přehrávat video dopředu nebo dozadu a potom držte stisknutou klávesu **„Next/Forward“ (Následující / Vpřed)** nebo **„Prev/ Backward“ (Předcházející / Zpět**).

! Důležitá poznámka:
Nebudou-li se vaše prsty během použití přehrávače dotýkat kláves ve správné poloze, nemohou dotykové klávesy někdy správně pracovat, protože jsou dotykové klávesy MP3 přehrávače velmi citlivé. Pokládejte proto prosím vaše prsty na klávesy správně a nedotýkejte se zejména míst mezi dvěma nebo třemi klávesami. Funkci dotykových kláves bude také ovlivňovat statická elektřina, která ovšem MP3 přehrávač nepoškodí. Vyzkoušejte dotykové klávesy vícekrát, aby došlo k obnovení funkce.

Obsluha dotykových kláves:

Protože je dotyková klávesnice citlivá, je velmi důležité, aby se uživatel dotýkal kláves správným způsobem, a proto provádějte obsluhu přehrávače následovně:

Správně



✓

Špatně



✗

Hlavní menu

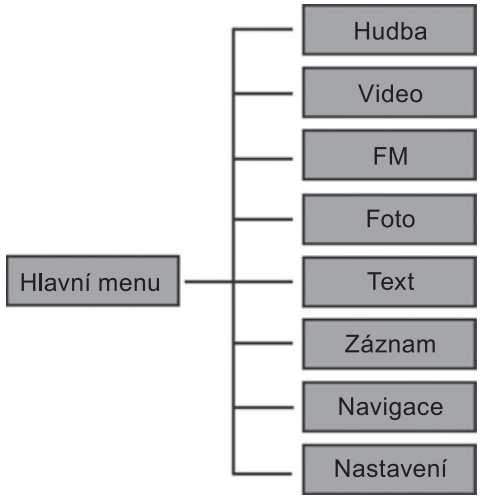



Základní obsluha

Zapnutí a vypnutí

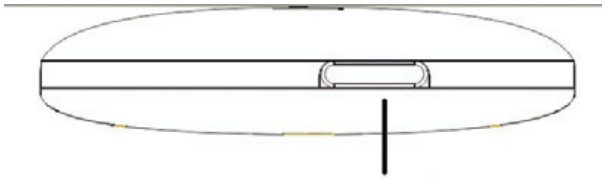

Stisknete-li a budete-li držet klávesy pro zapnutí po dobu tří sekund, dojde k zapnutí MP4 přehrávače.

Stisknutí a držení kláves pro zapnutí po dobu tří sekund během provozu MP4 přehrávače způsobí jeho vypnutí.

*** Důležité: Je-li váš MP3 přehrávač zablokován nebo nepracuje-li správně, proveďte prosím jeho resetování a po dvou sekundách jej znovu zapněte.**

Funkce Hold (Přidržení) zapnuta/vypnuta

Zapnutí funkce Hold (přidržení): Stiskněte volbu „setting option“ (volba nastavení) a držte tuto klávesu po dobu 2 sekund. Na displeji se objeví ikonka zámku.

Vypnutí funkce Hold (přidržení): Stiskněte volbu „setting option“ (volba nastavení) a držte tuto klávesu po dobu 2 sekund. Ikonka zámku zmizí z displeje.

Resetování napájení

Dojde-li během použití k zablokování přehrávače, můžete pro stisknutí tlačítka RESET na zadní části MP4 přehrávače použít jehlu(nebo rozevřenou kancelářskou sponku), aby došlo k restartování přehrávače.

Baterie

Tento přehrávač je napájen vestavěnými lithiovými bateriemi s vysokou kapacitou.

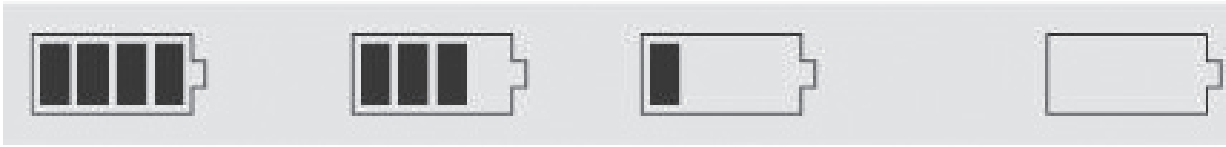

Zcela nabitá | Částečně nabitá | Téměř vybitá | Vybitá

Využitelná kapacita baterie se může lišit v závislosti na různé hlasitosti reprodukce, typu přehrávaného souboru a používání tlačítek k ovládání funkcí. Přehrávač může šetřit energii baterie buď nastavitelnou dobou vypnutí (Customized Power Off Time) nebo nastavením parametrů displeje (Display Setting).

Hudba

Zvolte v hlavním menu volbu „Hudba“ a stiskněte tlačítko „⭘“, abyste vstoupili do režimu přehrávání hudby.

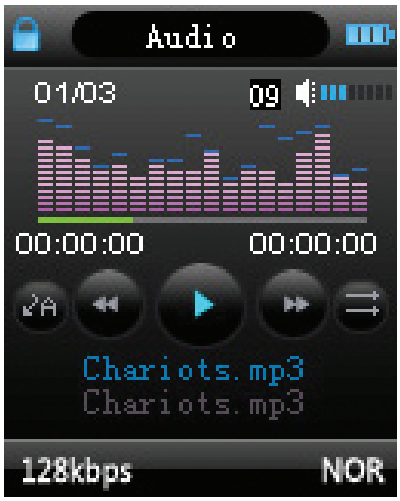

Dotkněte se tlačítka „↩“, abyste se vrátili do hlavního menu.

Video

Zvolte v hlavním menu volbu „Video“ a stiskněte tlačítko „⭘“, abyste vstoupili do režimu přehrávání videa.

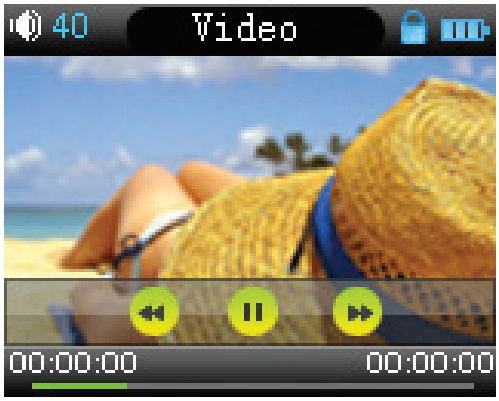

Dotkněte se tlačítka „↩“, abyste se vrátili do hlavního menu.

Radio FM

Zvolte v hlavním menu volbu „ Radio FM“ a stiskněte tlačítko „⭘“, abyste vstoupili do režimu FM. Potom znovu stiskněte tlačítko „⭘“, abyste se automaticky dostali nejdříve do podmenu FM. (Podmenu FM obsahuje volby: Ručně, Auto, Paměť, Předvolby a Smazat).



Stiskněte tlačítko „⊙“, abyste provedli následující volby: Manu, Auto, Memo, Pres, Del a vstupte do programu FM.

Ručně:
Zvolíte-li volbu „Ručně“, potom budete moci při výběru stanice procházet jednotlivými frekvencemi ručně, a to dotykem ikonky „Next/Forward“ (Následující/Vpřed) a „Prev/backward“ (Předcházející/Zpět).

Auto (automaticky):
Provedete-li volbu „Auto“, bude zahájeno procházení rozsahu FM a automatické ukládání nalezených stanic. Po ukončení automatického procházení stiskněte ikonku „Next/Forward“ (Následující/Vpřed) a „Prev/backward“ (Předcházející/Zpět), aby došlo k volbě kanálu.

Paměť:
Chcete-li stanici v pásmu FM uložit, stiskněte tlačítko „⊙“, aby došlo k opuštění podmenu FM, zvolte nabídku „Pameť“ a stiskněte tlačítko pro přehrávání, aby došlo v volbě kanálu pro uložení stanice FM.

Předvolby:
Stiskněte tlačítko „⊙“, abyste vstoupili do nabídky „Předvolby“. Uvidíte stanici FM, kterou jste přednastavili nebo kterou jste do paměti uložili již dříve a stiskněte tlačítko „Next/Forward“

(Následující/Vpřed) a „Prev/backward“ (Předcházející/Zpět), aby došlo k volbě kanálu, který preferujete.

Smazat:
Provede vymazání uložené stanice. Objeví se okno, ve kterém budete požádáni o potvrzení volby „Ano“ nebo „Ne“. Stiskněte tlačítko „⭘“, aby došlo k potvrzení vaší volby.
Poznámka:
Pracuje-li přehrávač v režimu FM, sluchátka jsou používána jako anténa, proto prosím dbejte na to, aby byla sluchátka správně připojena.

Foto

V hlavním menu zvolte nabídku „Photo“ (Foto) a stiskněte tlačítko „⭘“, abyste vstoupili do režimu prohlížeč fotografií a dotykem ikonky „Next/Forward“ (Následující/Vpřed) nebo „Prev/backward“ (Předcházející/Zpět) si prohlédnete následující nebo předcházející fotografii.

Text

Stažení souboru ve formátu TXT
Stahování souboru a uložení souboru do vašeho MP3 přehrávače ve formátu **TXT**.

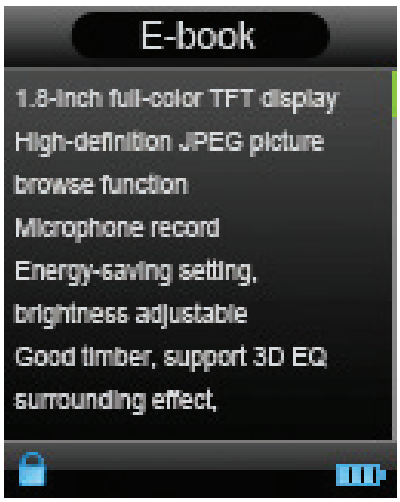

Čtení souboru
Stiskněte tlačítko „⊙“, abyste vstoupili do nabídky „Text files“ (textové soubory) a potom krátce stiskněte tlačítko „⊙“, abyste mohli soubor přečíst. Procházejte stránky pomocí kláves „vol+/up“ (zesílit) nebo „vol-/up“ (zeslabit).

Ukládání záložek
Pročítáte-li text, stiskněte tlačítko „⊙“, aby došlo k uložení záložky. K dispozici jsou celkem tři záložky, které mohou být uloženy. Stiskněte tlačítko „⊙“, aby došlo k potvrzení a k uložení záložky na aktuální stránce. Krátké stisknutí tlačítka „↩“ umožní opuštění režimu ukládání.
Při ukládání stiskněte tlačítko „Prev/backward“ (Předcházející / Zpět), pro volbu záložky použijte tlačítko „Vol+/up“ (zesílit) nebo „Vol-/up“ (zeslabit) a potom stiskněte tlačítko „⊙“, aby došlo k potvrzení volby. Stiskněte tlačítko „Next/Forward“ (Následující / Vpřed), aby došlo k založení uložené záložky.

Záznam

Po vstoupení do režimu „Record“ (záznam) bude na displeji zobrazeno následující:

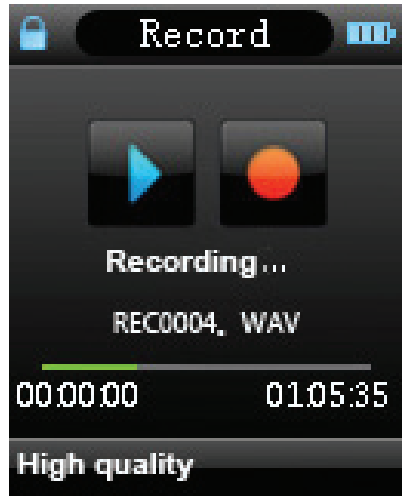

Stiskněte tlačítko „⊙“, aby došlo k zahájení záznamu, potom stiskněte tlačítko „↩“, aby došlo k ukončení záznamu a uložte

zaznamenaný soubor. Po uložení bude přehrávač opět připraven pro následující záznam.

REC Setup (nastavení záznamu)

Ve stop stavu režim Záznam stiskněte dlouze klávesu MENU, abyste opustili hlavní zobrazení, vstupte do nabídky Nastavení zvolte možnost Nahrávání, abyste mohli provést kompletní nastavení (Kvalita zvuku/(Hlasitost nahrávání).

1. Kvalita zvuku- Vysoká kvalita, Normální kvalita (první možnost znamená větší velikost zaznamenaného souboru a lepší kvalitu, druhá možnost má opačné vlastnosti)
2. Hlasitost nahrávání (hlasitost záznamu): Pět možností +1, +2, +3, +4 a +5. Čím vyšší je nastavená úroveň, tím větší je hlasitost záznamu.

* Při provádění záznamu odpojte prosím sluchátka, aby byla zvýšena kvalita záznamu.
* Zaznamenané zvukové soubory mohou být nalezeny v menu „Složky“ (přehrávání hudby) a mohou být přehrány, aby byla vyzkoušena jejich kvalita.
* Je-li na displeji zobrazen údaj „Plná paměť, znamená to, že pro nový zaznamenaný soubor není k dispozici dostatek místa. V takovém případě, prosím, uvolněte místo vymazáním jiných souborů.

Složky

Složky vám pomohou pohodlně ovládat a procházet všechny soubory v MP3 přehrávači. Můžete si zvolit hudební, filmové nebo textové soubory, které si můžete okamžitě přehrát.
Například:

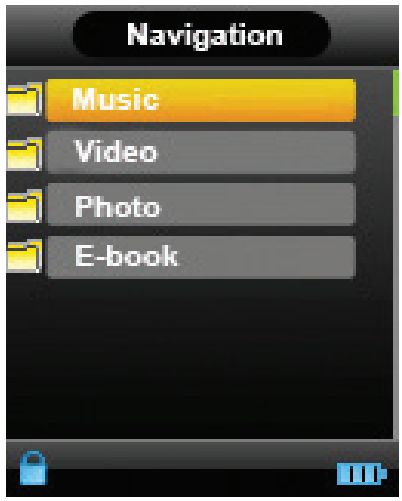

Nastavení

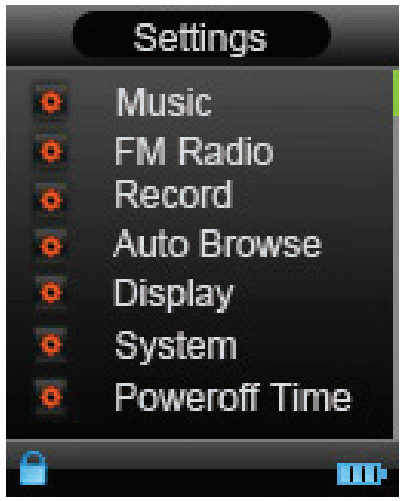

Poznámka: U různých funkcí, jako jsou přehrávání hudby, přehrávání filmů atd., můžete stisknout tlačítko „≡“, abyste vstoupili do příslušné volby nastavení.

Nastavení hudby:

1) Opakování:
Přehrát jednu: Zastaví vždy po ukončení každé skladby.
Opakovat jednou: Opakuje jednu skladbu.
Přehrát adresář: Zastaví po ukončení přehrávání skladeb z jedné podsložky.
Opakovat adresář: Opakuje skladby z podsložky.
Vše jednou: Zastaví po přehrání všech skladeb.
Opakovat vše: Opakuje nepřetržitě všechny skladby.
Ukázka: Přehraje prvních 10 sekund každé skladby v aktuální složce.

V režimech Přehrát jednou a Opakovat adresář MP3 přehrávač nejdříve rozpozná skladby v kořenových složkách a provede jejich standardní přehrání jednou nebo je bude přehrávat opakovaně. Chcete-li přehrávat skladby v dalších podsložkách, vstupte prosím nejdříve do nabídky Složky, zvolte požadované skladby z dalších podsložek a MP3 přehrávač bude přehrávat všechny skladby z této složky.

2) Přehrávání:
Postupně: Přehrává hudbu nebo video postupně jedno po druhém.
Náhodně: Přehrává hudbu nebo video náhodně.

3) Volby EQ: Normální, 3D, Rock, Pop, Klasika, Bass, Jazz, Osobní EQ (nastavitelný).

Obsluha Nastavení osobní EQ:

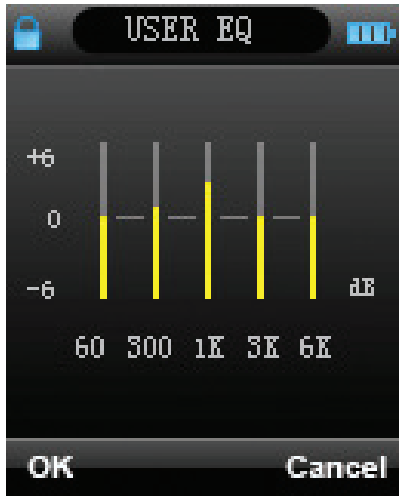

Po provedení volby „Nastavení osobního EQ“ (Nastavitelný ekvalizér) stiskněte „Next/Forward“ (Následující / Vpřed) nebo „Prev/backward“ (Předcházející / Zpět), abyste se přesunuli na požadovanou hodnotu frekvence (60 Hz / 300 Hz / 1 kHz / 3 kHz / 6 kHz) a pomocí klávesy „vol+/up“ (zesílit) nebo „v“ nastavte hodnotu dB, stiskněte „Prev/backward“ (Předcházející / Zpět) nebo „Next/Forward“ (Následující / Vpřed), abyste přešli na volbu Ano nebo Ne a potom stiskněte tlačítko „o“, abyste volbu potvrdili nebo zrušili.

Nastavení pásma FM rádio:

1) Stereo v pásmu SW: Zapíná nebo vypíná efekt Stereo.
2) Pásmo FM: Zvolte vaši zem nebo region, abyste získali vhodno frekvenci pro pásmo FM.

Nastavení záznamu (Record setup):

(Viz strana 12, kde naleznete podrobný popis.)

Prohlížení (automatické):

Včetně automatického prohlížení textových souborů a automatického prohlížení obrázků, které mohou být zobrazeny v intervalech od 1 sekundy až do 5 sekund.

Nastavení displeje (Displej):

1) Doba podsvícení: Nastavení délky podsvícení TFT displeje, mimo režimu video a nabíjení.
2) Nastavení jasu: Nastavení úrovně jasu. K dispozici je 5 úrovní, od 1 do 5. Čím vyšší úroveň, tím vyšší jas.
3) Podsvícení: Dvě možnosti - normální a úsporný režim.

Nastavení systému (Systém)

1) Info: Zobrazí informace o verzi programového vybavení, datu a kapacitě paměti.

2) Aktualizace (Aktualizace programového vybavení):
Stiskněte tlačítko „O“ a objeví se následující okno:

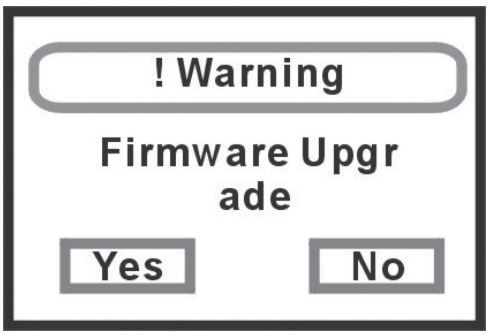

Toto okno vás upozorní na to, zda chcete opravdu aktualizovat programové vybavení. Nebude-li provedena aktualizace, proces bude ukončen.

3) Defaulted nastavení (Výchozí nastavení):
Obnoví výchozí nastavení vašeho MP3 přehrávače. Po stisknutí tlačítka „O“ se objeví následující okno:



Proveďte volbu „Yes“ (Ano) nebo „No“ (Ne) a stisknutím tlačítka „O“ proveďte potvrzení.

Jazyk:

Provádí nastavení jazyků ve vašem přehrávači. K dispozici je 5 následujících jazyků:
Anglicky, polsky, česky, slovensky a maďarsky

Připojení k počítači

Režim zobrazení USB připojení

Přehrávač je vybaven vysokorychlostním USB portem 2.0 a podporuje operační systémy včetně Windows 98 (musí být nainstalován ovladač), Windows 2000 (není nutná instalace ovladače), Mac OS 10.3 a vyšší, Linux Redhat 8.0 a vyšší. Podporuje napájení z USB portu a může pracovat i bez baterie. Několik sekund po připojení k počítači se na displeji přehrávače zobrazí následující obrázek:



Režim nabíjení baterie

Je-li baterie hodně vybitá, na displeji se objeví „Slabá baterie“ (Nedostatečné nabití baterie). Vypněte prosím přehrávač a k nabití baterie přes počítač použijte USB kabel. Během nabíjení bude ikonka baterie zobrazena následovně. Po ukončení nabíjení bude ikonka stavu baterie vyplněna (obr.). Úplné nabití baterie trvá 3 hodiny (poznámka: po prvních dvou použitích nabíjejte baterii 8 hodin).



! Varování:

1. Před nabíjením prosím MP4 přehrávač vypněte, jinak bude přehrávač pracovat v nesprávném režimu.
2. Chcete-li, aby MP4 přehrávač během nabíjení pracoval i v situaci, kdy je připojen k PC, vyjměte nejdříve USB disk z vašeho počítače.

Stahování WMA skladeb s DRM ochranou do MP3 přehrávače

Ve Windows 98SE / Windows ME / Windows 2000 / Windows XP kopírujte WMA skladby s DRM ochranou do přehrávače pomocí programu verzí Windows Media Player 9.0 nebo 10.0 (verze 10.0 pouze pro Windows XP).
Budou-li WMA skladby s DRM ochranou staženy jiným způsobem, přehrávač je nepřečte.

Pokyny pro obsluhu:

Ve Windows 98SE / Windows ME / Windows 2000 / Windows XP by měl uživatel aktualizovat program Windows Media Player na verzi 9.0 nebo 10.0 (verze 10.0 pouze pro Windows XP).

A) **S verzí Windows Media Player 9.0:** (Window 98SE / Window ME / Windows 2000 / Windows XP)

1) Připojte MP3 přehrávač k počítači.
2) Spusťte Windows Media Player 9.0.
3) Ve Windows Media Player 9.0 otevřete požadovanou WMA skladbu s DRM ochranou.

Systém může vyžadovat stažení licence, pokud uživatel nestáhl WMA skladbu s DRM ochranou z internetu správně.
V takovém případě musí uživatel stáhnout licenci od hudebního vydavatele podle pokynů uvedených na stránkách Microsoftu.

4) V pracovním okně klikněte na „File“ (Soubor) → „Copy“ (Kopírovat) → „Copy to Portable Device“ (Kopírovat do přenosného zařízení).

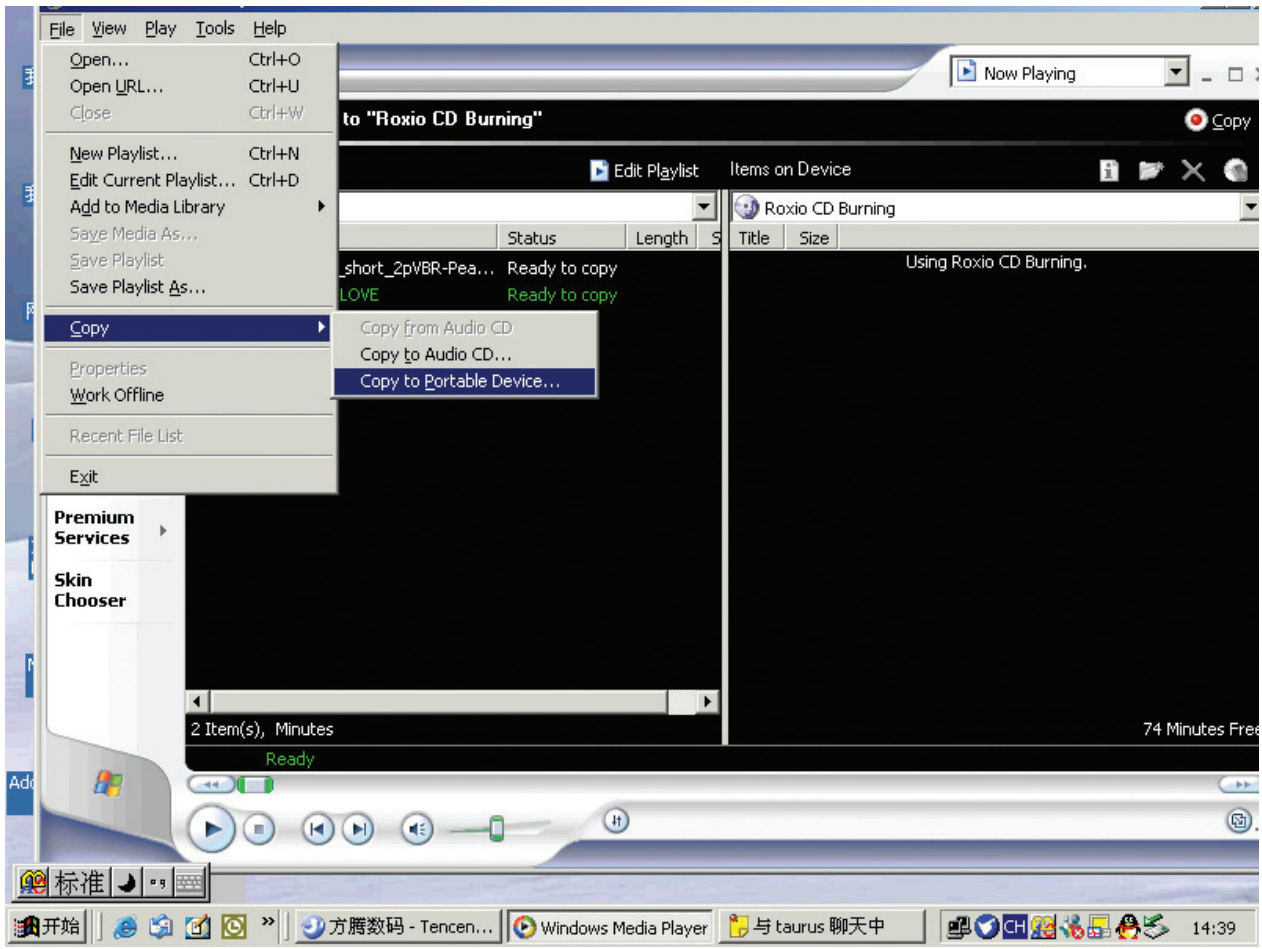

5) V otevíracích oknech vyberte požadované WMA skladby s DRM ochranou podle kroku 2)
a
zvolte možnost „Removable disk“ (Vyjímatelný disk).

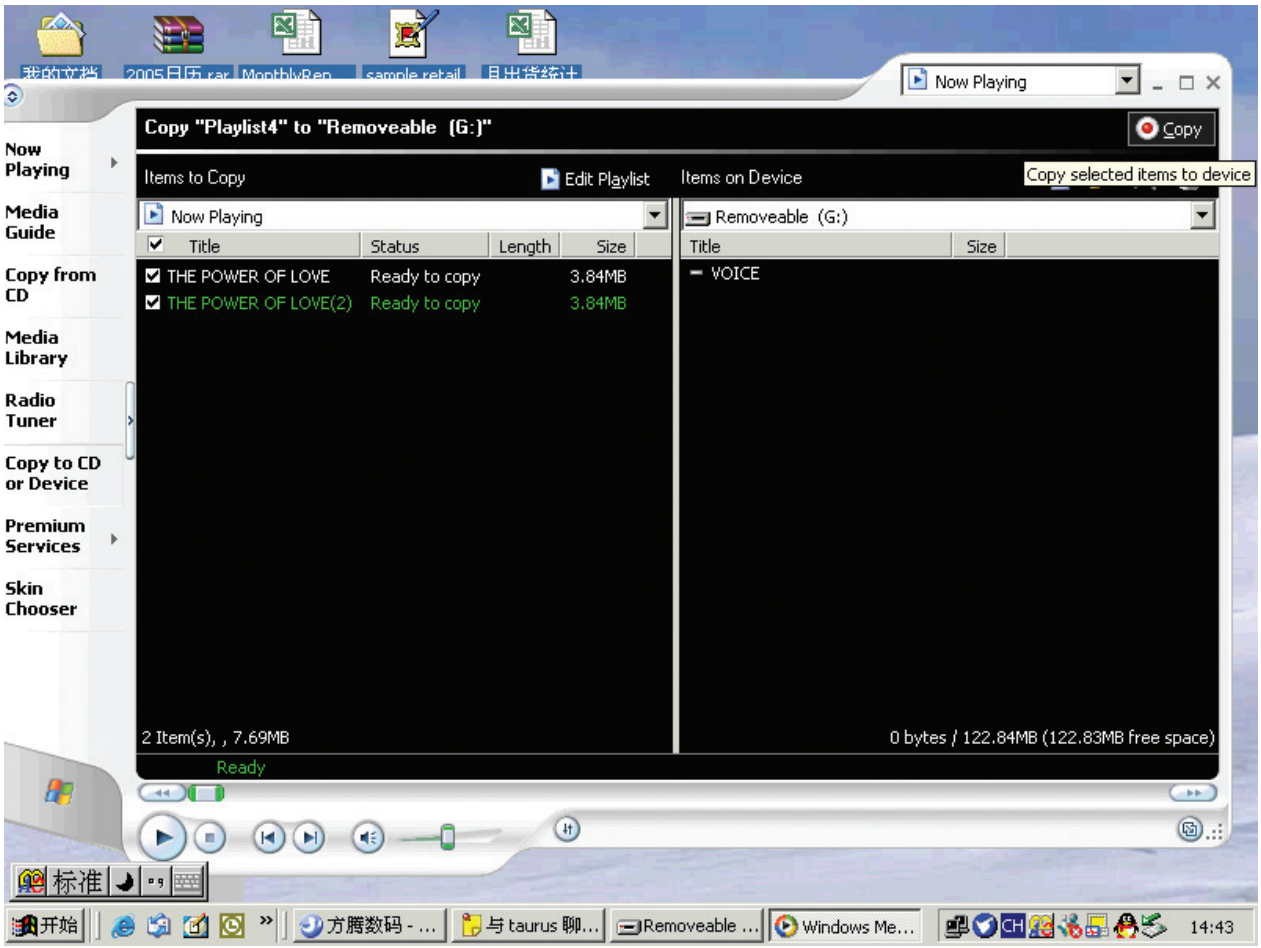

6) Potom klikněte na ikonku „Copy“ (Kopírovat), aby došlo ke stažení WMA skladby s DRM ochranou do vašeho MP3 přehrávače.

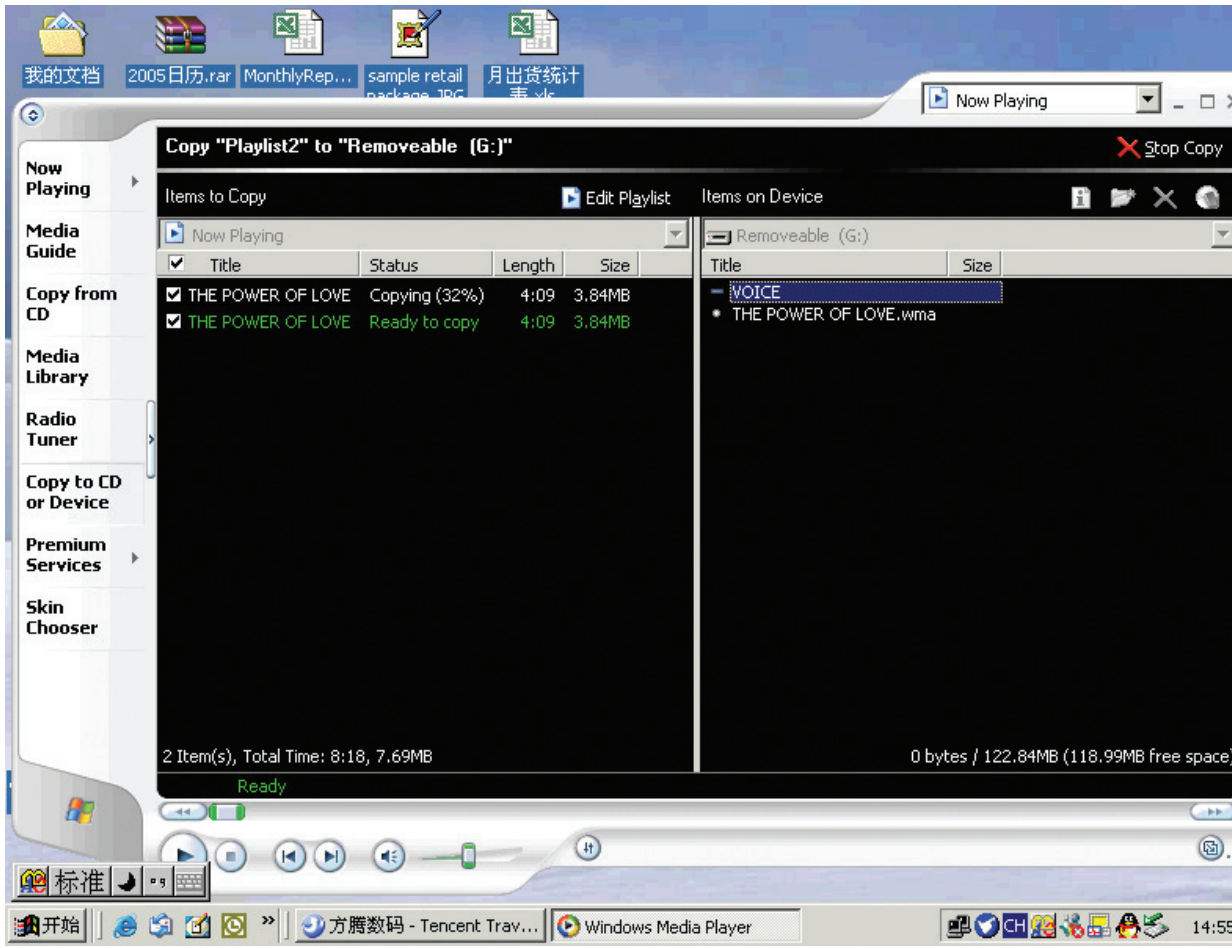

7) Bezpečně odpojte MP3 přehrávač od počítače.

B) S verzí Windows Media Player 10.0 (pouze Windows XP):
1) Připojte MP3 přehrávač k počítači.
2) Zvolte požadovanou WMA skladbu s DRM ochranou.

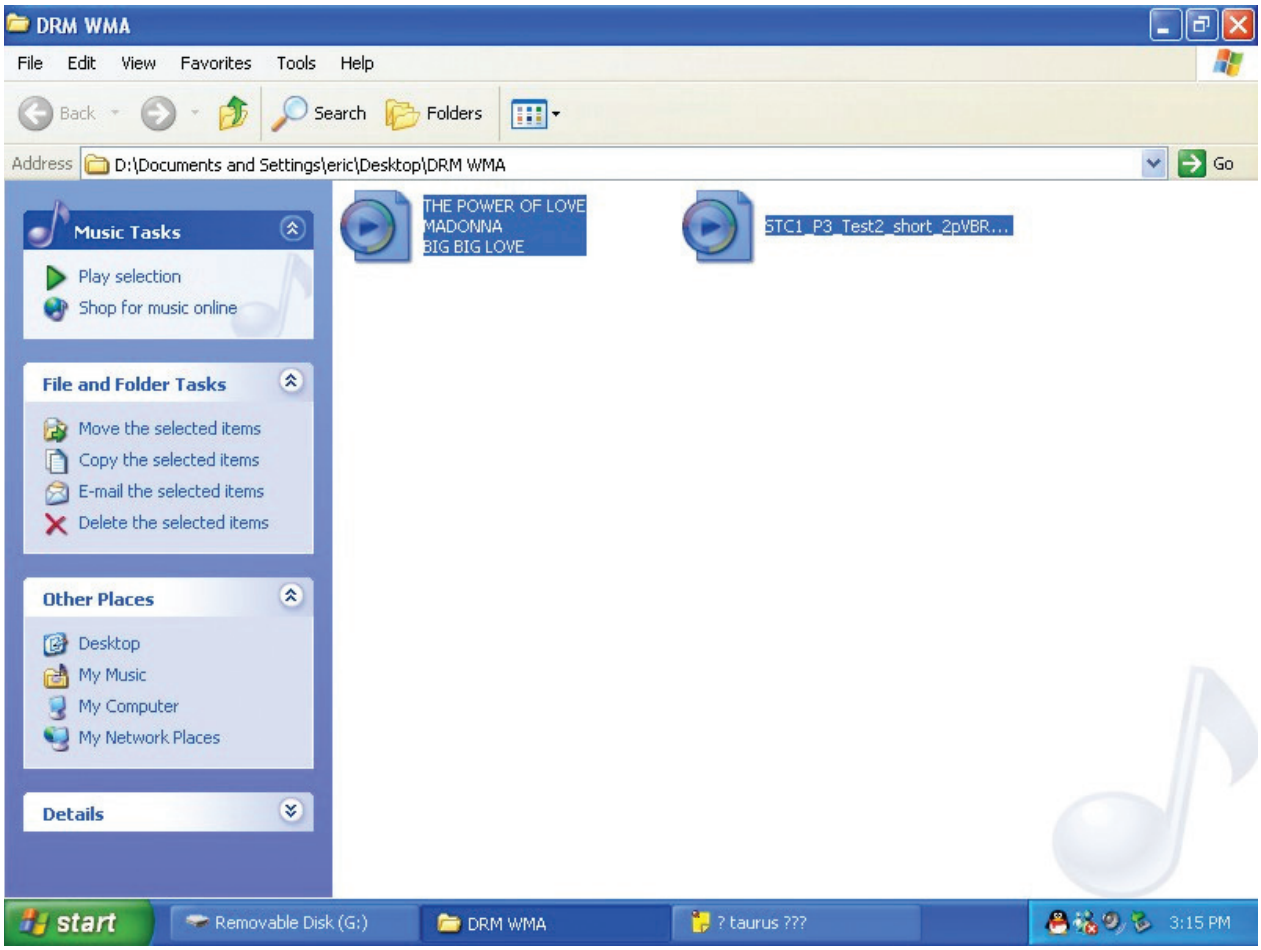

3) Klikněte pravým tlačítkem myši a zvolte „Add to sync list“ (Přidat do seznamu sync).

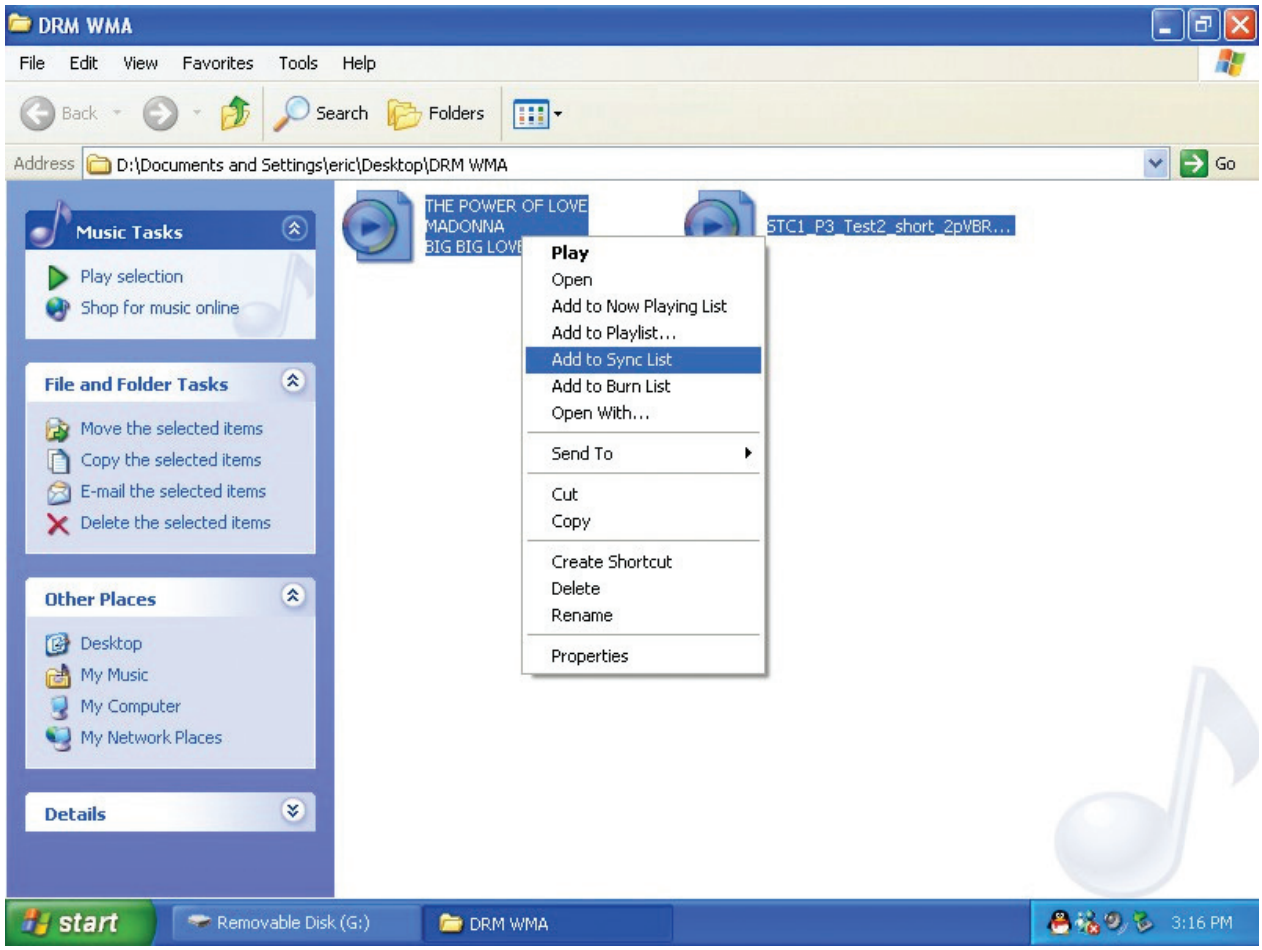

4) V otevřeném okně zvolte „Sync“ (Sync).

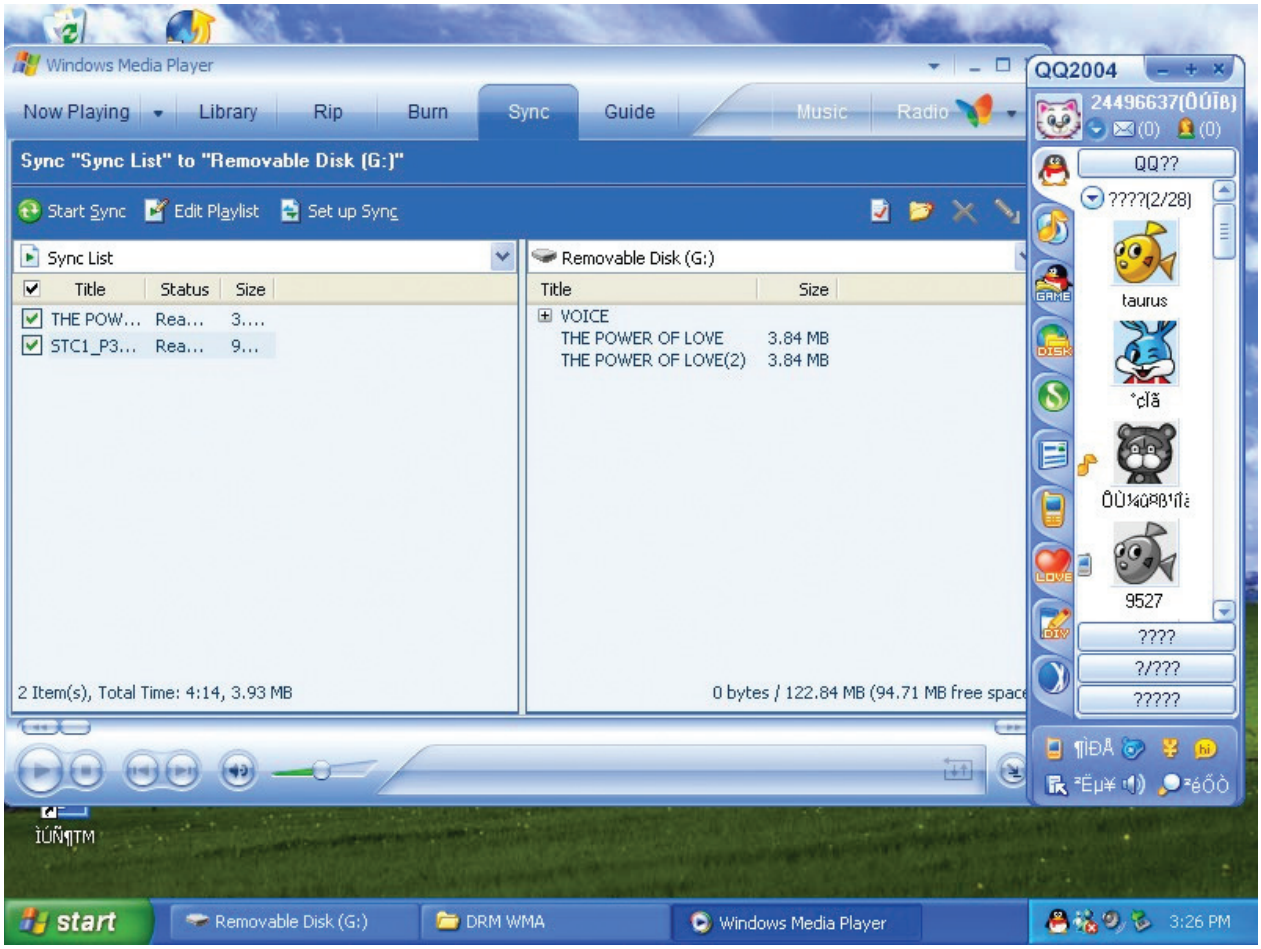

5) V okně „Sync“ (Sync) si vyberte požadované WMA skladby s DRM ochranou podle kroku 2)

A zvolte možnost „Removable disk“ (Vyjímatelný disk).

6) Klikněte na „Start sync“ (Spuštění sync) pro zkopírování WMA skladeb s DRM ochranou do vašeho MP3 přehrávače.

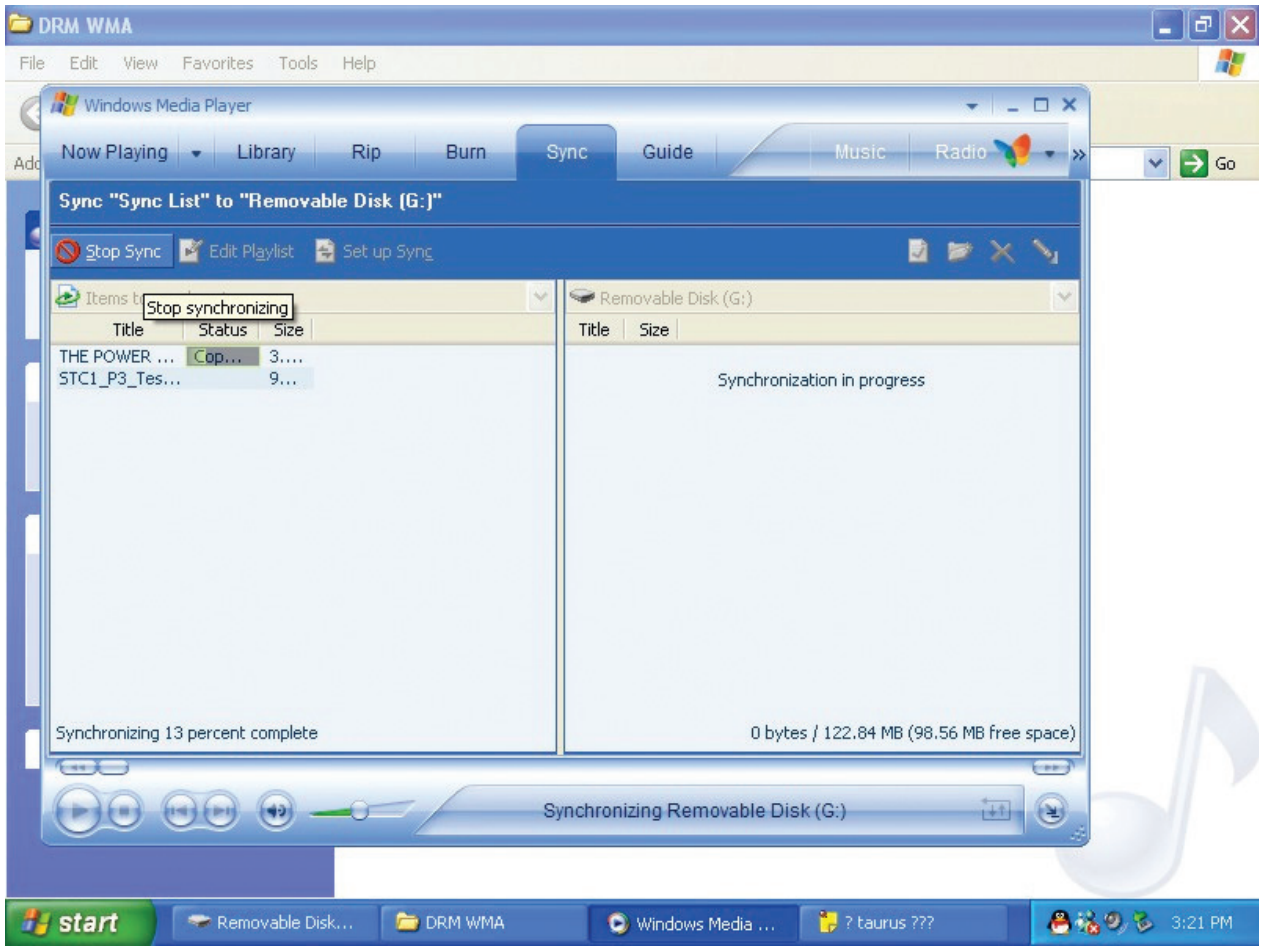

7) Bezpečně odpojte MP3 přehrávač od počítače.

Převádění a přehrávání video souboru

Tento přehrávač může pomocí převáděcího softwaru, který se nachází na CD mechanice, převádět soubory typu WMV, RM, AVI, VOB nebo DAT na formát videa AVI.

1. Poklepáním na soubor „AV Converter.exe” spusťte program. Zobrazí se následující grafické rozhraní:

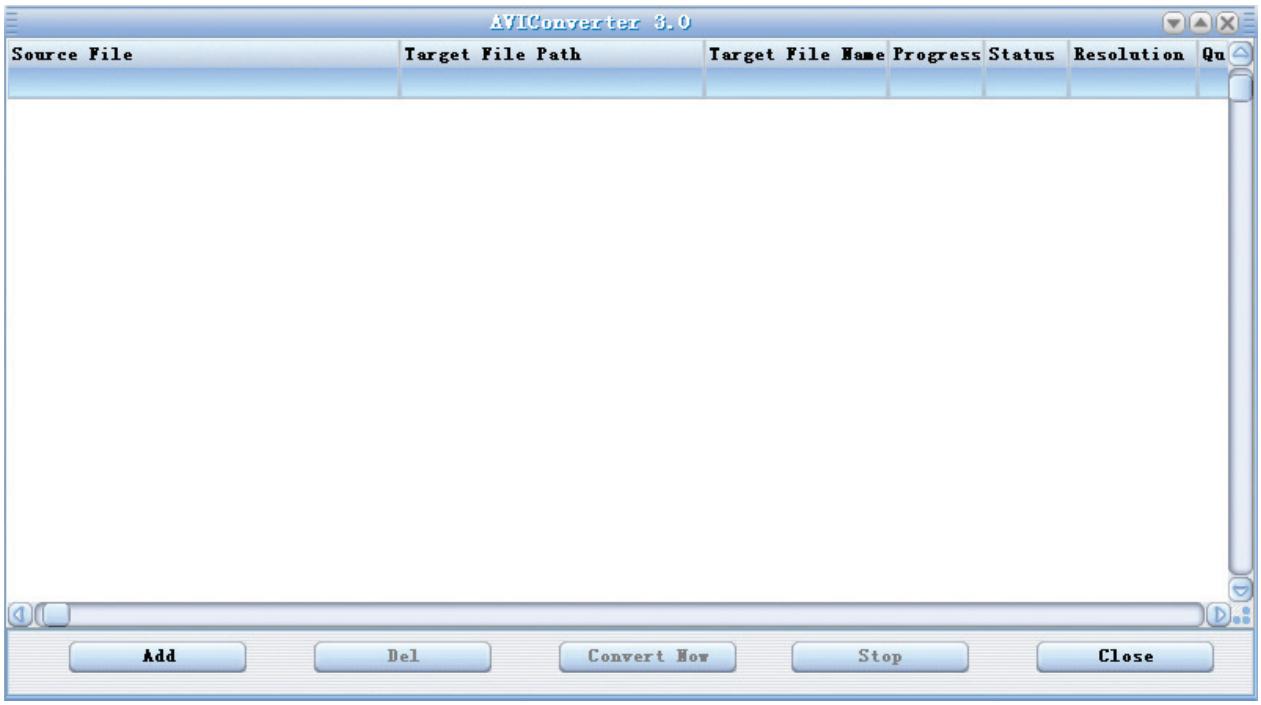

2. Klepnutím na tlačítko „Add“ (Přidat) zobrazte následující dialog:

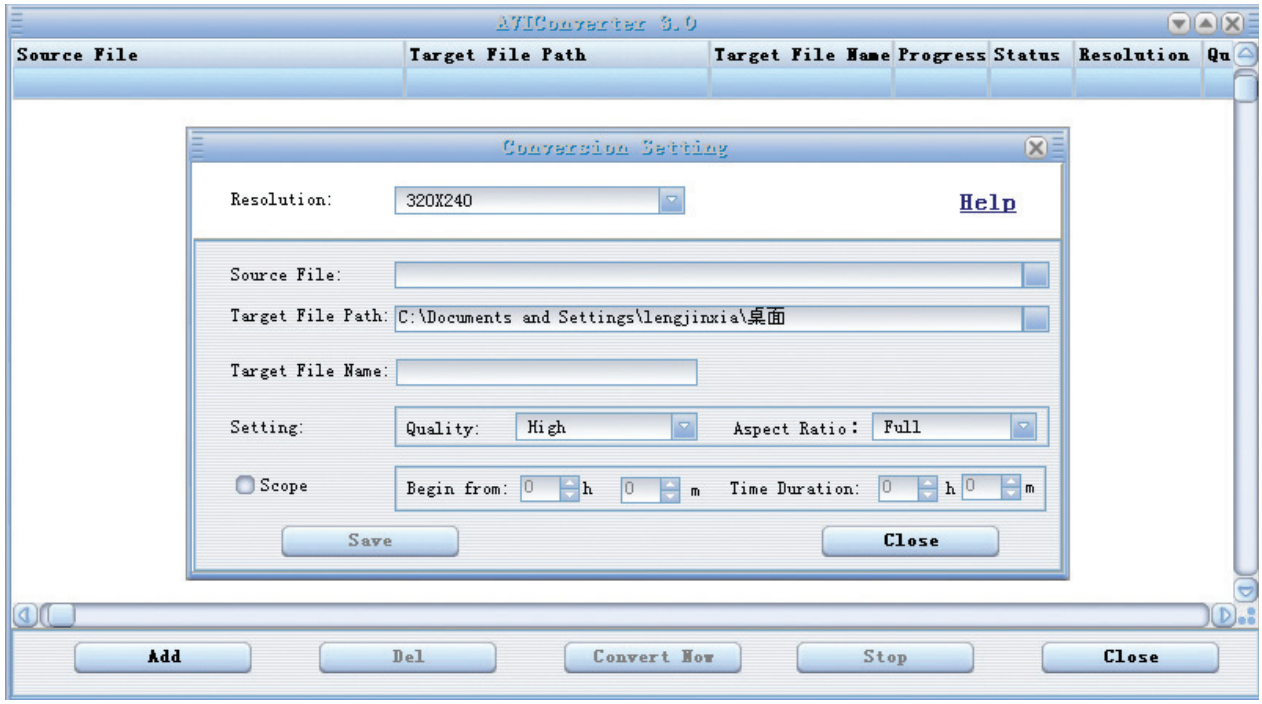

3. Zvolte a nastavte požadované parametry, zvolte požadovaný video/audio soubor a bude vytvořen běžný video soubor ve formátu AVI. Uložte tento soubor a zavřete okno. Potom klikněte na tlačítko „Start to Convert“ (Zahájení převodu), čímž bude zahájen převod na formát AVI.

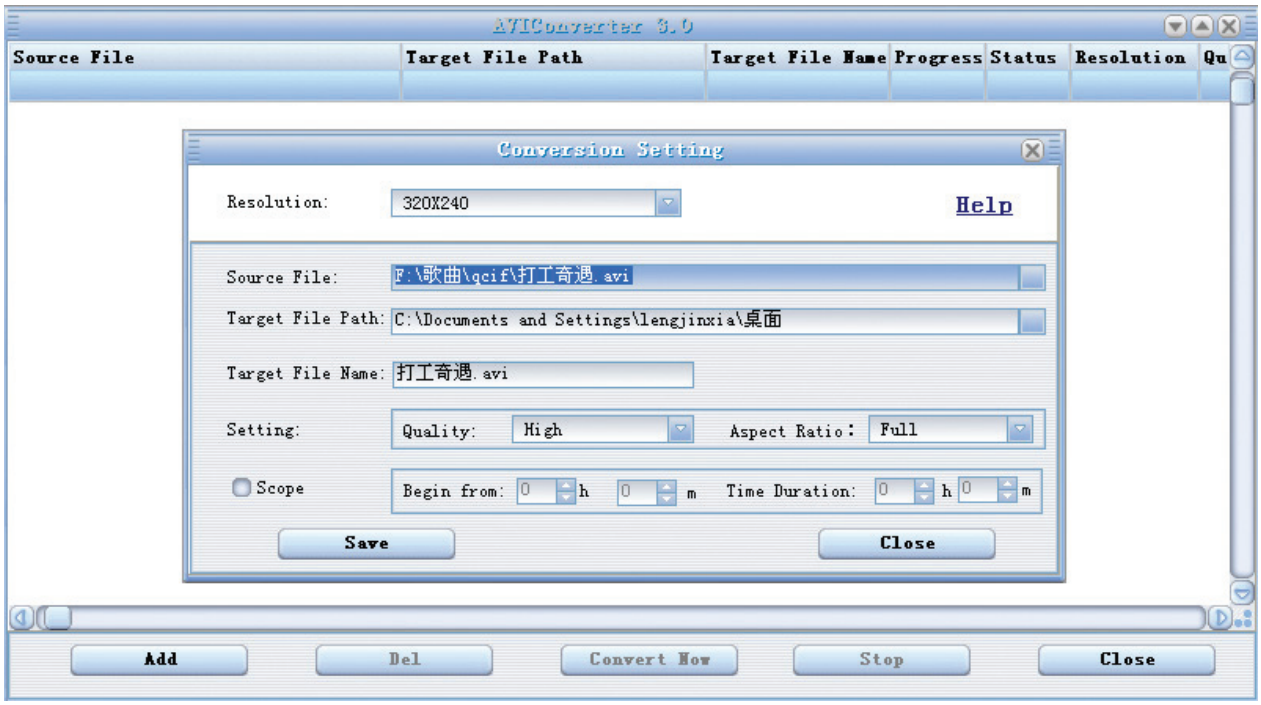

4. Úspěšně převedený video soubor ve formátu AVI může být přehráván v MP3 přehrávači.

Aktualizace ovladače přehrávače

Přehrávač může být vylepšen nebo může být obnovena funkce poškozených ovladačů pomocí programového vybavení, které se nachází na přiloženém CD.

1. Spusťte program Setup.exe ve složce s názvem „Update tool“ (Aktualizační nástroj) nacházející se na CD. Při dokončování instalace postupujte pouze podle pokynů v dialogových oknech.
2. Ve Windows klikněte na „Start“ a v položce Programy naleznete program nazvaný „Consumer update“ (Uživatelská aktualizace). Zvolte tento program a spusťte soubor „Firmware update“ (Aktualizace programového vybavení). Objeví se následující okno:

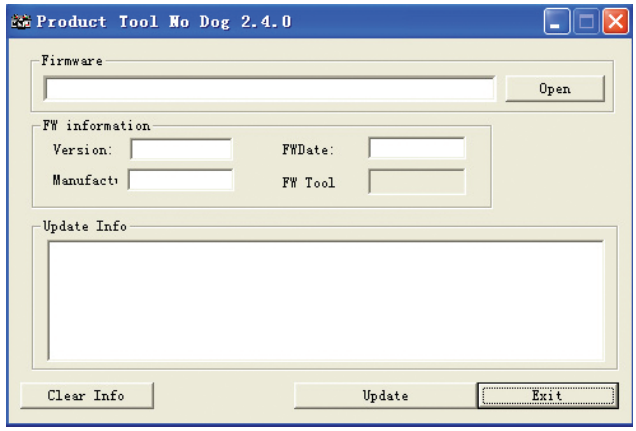

Potom klikněte na „Open“ a zvolte na CD soubor „Firmware.rfw“ (rozhraní je následující).

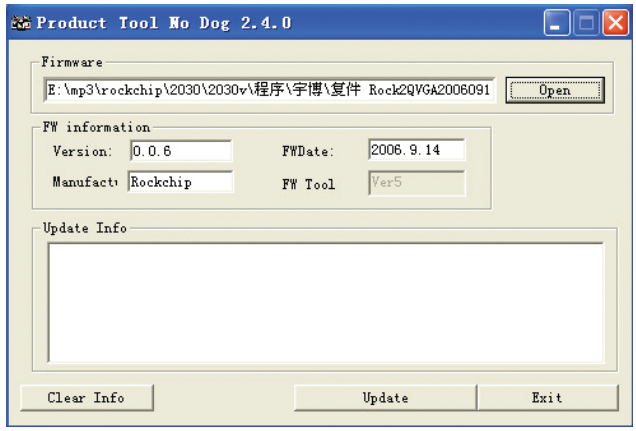

3. Zapněte váš MP3 přehrávač a vstupte do položky „Settings“ (Nastavení), zvolte „System“ (Systém) a vyberte položku „Upgrade“ (Aktualizace). Budete požádáni o úkon „Firmware upgrade“ (Aktualizace programového vybavení), zvolte „Yes“

(Ano) a potom pomocí USB kabelu připojte přehrávač k PC. Po 3 sekundách klikejte na volbu **Update**, dokud nebude dosaženo automatické aktualizace.

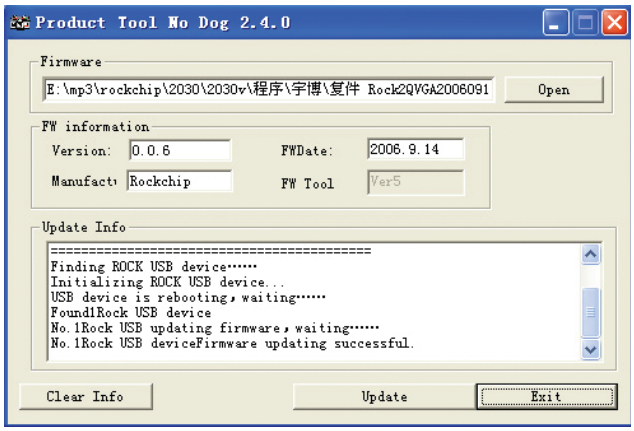

4. Po ukončení aktualizace odpojte váš MP3 přehrávač od počítače, znovu jej zapněte a uvidíte zobrazení „System Init…“ (Spouštění systému), což znamená, že MP3 přehrávač zahájil spouštění systému. Po ukončení tohoto úkonu uvidíte znovu hlavní menu MP3 přehrávače.
5. Nyní znovu propojte MP3 přehrávač s počítačem a klikněte na položku vyjímatelný disk. Nyní uvidíte okno, ve kterém budete žádáni, zda si přejete formátování vyjímatelného disku, zvolte možnost „Yes“ (Ano) a zahajte formátování. Po ukončení formátování budete moci stahovat soubory a opět používat přehrávač.

Poznámka: Účelem aktualizace programového vybavení je zlepšení a optimalizace výkonu přehrávače. I když nebude provedena aktualizace programového vybavení, normální činnost přehrávače tím nebude ovlivněna. Nesprávný postup při aktualizaci programového vybavení by způsobil nesprávnou funkci zařízení! Aktualizace programového vybavení tohoto přehrávače není použitelná pro ostatní typy přehrávačů.

Závady a postupy pro jejich odstranění

Pokud přehrávač neumožňuje normální způsob přehrávání, proveďte prosím kontrolu podle následujících bodů:

Problémy	Příčiny
Přehrávač nelze zapnout	Zkontrolujte, zda je zapnuto napájení přehrávače a zda není poškozen jeho program.
Přehrávač je zablokován	Restartujte přehrávač stisknutím vypínače napájení
Nelze přehrávat	Zkontrolujte, zda je zapnuto napájení přístroje Ověřte, zda hlasitost není nastavena na úrovni „0“, zkontrolujte, zda jsou dobře připojena sluchátka a zda nejsou znečištěna. Znovu zformátujte disk
Nelze odeslat/ stáhnout soubor nebo počítač nemůže najít přenosný disk	Po zapnutí napájení přehrávače zcela zasuňte USB kabel. Znovu správně nainstalujte soubor ovladače.
Nelze provádět záznam	Zkontrolujte, zda je k dispozici dostatečná velikost paměti, zkontrolujte stav baterie
Slova na displeji jsou zdeformována	Ujistěte se, že jste vybrali správný jazyk.
Po aktualizaci nelze přehrávač normálně používat.	Proveďte znovu aktualizaci v systému Windows 2000

Technické údaje:

Položka	Technické údaje
Rozměry	88 × 40 × 9,0 mm (Š × V × H)
Barevný displej TFT	TFT, 1,8“, počet barev displeje 65 000, rozlišení (160 x 128)
Jazyková podpora	Vícejazyčný system
Rychlost přenosu dat	Vysokorychlostní USB 2.0 Načítání: 4 Mb/s, Zapisování: 1 Mb/s
Podporované formáty souborů	Hudba: MP3: 8 kb/s - 320 kb/s WMA: 32 kb/s - 320 kb/s WAV: 64 kb/s / 256 kb/s Obrázky: JPEG
Podporované videoformáty	.AVI (Všechny formáty by měly být převedeny na formát .AVI poskytnutým programovým vybavením)
S/N	85 dB
Frekvenční rozsah	20 Hz - 20 kHz
Max. výstupní výkon	10 mW + 10 mW
Kapacita paměti	8GB
Napájení	Baterie Li-Ion 3,7 V
Doba použitelnosti baterie	Přehrávání videozáznamů 5 hodin Přehrávání MP3: 12 hodin (úsporný režim)
Provozní teplota	5 °C až 40 °C
Podporovaný operační systém	WINDOWS 2000 / XP, Mac OS 10.4.6
Hmotnost	Asi 30 g
Příslušenství	Návod k obsluze, sluchátka, USB kabel, instalační CD

POKYNY A INFORMACE O NAKLÁDÁNÍ S POUŽITÝM OBALEM

Použitý obalový materiál odložte na místo určené obcí k ukládání odpadu.

LIKVIDACE POUŽITÝCH ELEKTRICKÝCH A ELEKTRONICKÝCH ZAŘÍZENÍ

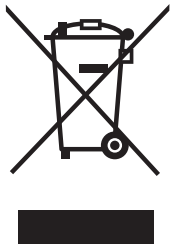

Tento symbol na produktech anebo v průvodních dokumentech znamená, že použité elektrické a elektronické výrobky nesmí být přidány do běžného komunálního odpadu. Ke správné likvidaci, obnově a recyklaci předejte tyto výrobky na určená sběrná místa. Alternativně v některých zemích Evropské unie nebo jiných evropských zemích můžete vrátit své výrobky místnímu prodejci při koupi ekvivalentního nového produktu.
Správnou likvidací tohoto produktu pomůžete zachovat cenné přírodní zdroje a napomáháte prevenci potenciálních negativních dopadů na životní prostředí a lidské zdraví, což by mohly být důsledky nesprávné likvidace odpadů. Další podrobnosti si vyžádejte od místního úřadu nebo nejbližšího sběrného místa.
Při nesprávné likvidaci tohoto druhu odpadu mohou být v souladu s národními předpisy uděleny pokuty.

Pro podnikové subjekty v zemích Evropské unie
Chcete-li likvidovat elektrická a elektronická zařízení, vyžádejte si potřebné informace od svého prodejce nebo dodavatele.

Likvidace v ostatních zemích mimo Evropskou unii
Tento symbol je platný v Evropské unii. Chcete-li tento výrobek zlikvidovat, vyžádejte si potřebné informace o správném způsobu likvidace od místních úřadů nebo od svého prodejce.

Změny v textu, designu a technických specifikací se mohou měnit bez předchozího upozornění a vyhrazujeme si právo na jejich změnu.