SAMSUNG

SM-P550
SM-T550

Uživatelská příručka

Czech. 06/2016. Rev.1.0

www.samsung.com

Obsah

Nejdříve si přečtěte

Úvodní informace

7 Obsah balení
8 Rozvržení zařízení
10 S Pen
13 Nabíjení baterie
15 Používání paměťové karty
16 Zapínání a vypínání zařízení
17 Zamknutí a odemknutí obrazovky

Základy

18 Používání dotykového displeje
21 Rozložení domovské obrazovky
25 Panel s oznámeními
27 Spouštění aplikací
27 Instalace nebo odinstalace aplikací
29 Zadávání textu
31 Zachycení obrazovky
31 Moje soubory
32 Úsporný režim

Připojení k síti

33 Wi-Fi

Funkce pera S Pen

34 Bezdotykový příkaz
35 Akční poznámka
37 Inteligentní výběr
38 Psaní po displeji
39 S Note
42 Album výstřižků
43 Používání pera S Pen

Pohyby a funkce používání

46 Rozšířené funkce
47 Více oken

Přizpůsobení

52 Správa Domovské obrazovky a obrazovky Aplikace
53 Nastavení tapety a tónů vyzvánění
54 Změna metody zámku obrazovky
55 Soukromý režim
57 Nastavení účtů

Kontakty

58 Přidávání kontaktů
58 Import a export kontaktů
59 Hledání kontaktů

Fotoaparát

60 Základní fotografování a filmování
61 Režimy fotografování a filmování
63 Nastavení fotoaparátu

Galerie

64 Prohlížení obsahu v zařízení

Užitečné aplikace a funkce

65 S vyhledávač
65 S Plánovač
67 E-mail
69 Internet
70 Hudba
71 Video
72 Hodiny
73 Kalkulačka
73 Poznámka
74 Smart Manager
75 Aplikace Google

Připojování k ostatním zařízením

77 Bluetooth
79 Wi-Fi Direct
80 Rychlé připojení
82 SideSync
87 Smart View
89 Mobilní tisk

Správce zařízení a dat

90 Přenos dat z předchozího zařízení
91 Používání zařízení jako výměnného disku pro přenos dat
92 Aktualizace zařízení
93 Zálohování nebo obnovení dat
93 Provádění obnovení dat

Nastavení

94 Otevření menu Nastavení
94 Wi-Fi
94 Bluetooth
94 Režim Letadlo
95 Použití dat
95 Další nastavení připojení
96 Aplikace
96 Zvuk

97 Zobrazení
97 S Pen
98 Rozšířené funkce
98 Pozadí
98 Zamykací obr. a zabezp.
99 Soukromí
99 Usnadnění
101 Účty
101 Záloha a obnovení
102 Jazyk a zadávání
102 Baterie
103 Úložiště
103 Příslušenství
103 Datum a čas
103 O zařízení

Dodatek

104 Řešení problémů
109 Vyjmutí baterie (nevyjímatelný typ)

Nejdříve si přečtěte

Před použitím zařízení si přečtěte tuto příručku, ve které se dozvíte informace o bezpečném a správném používání zařízení.

- Popis je založen na výchozím nastavení zařízení.
- Některý obsah se může od vašeho zařízení lišit v závislosti na oblasti, poskytovateli služeb, specifikacích modelu nebo softwaru zařízení.
- Obsah (obsah s vysokou kvalitou), který vyžaduje vysoký výkon procesoru a paměti RAM, ovlivní celkový výkon zařízení. Aplikace související s obsahem nemusí v závislosti na technických údajích zařízení a prostředí, ve kterém se používají, správně pracovat.
- Společnost Samsung neodpovídá za problémy s výkonem způsobené aplikacemi od jiných dodavatelů než společnosti Samsung.
- Společnost Samsung neodpovídá za problémy spojené s výkonem nebo za nekompatibilitu způsobenou úpravou nastavení registru či změnou softwaru operačního systému. Pokus o přizpůsobení operačního systému může vést k chybné funkčnosti zařízení nebo aplikací.
- Software, zvukové zdroje, tapety, obrázky a další média dodávaná k tomuto zařízení mohou být na základě licence používána pouze v omezené míře. Stažení a používání těchto materiálů pro komerční či jiné účely představuje porušení zákonů o autorských právech. Za nezákonné používání médií jsou odpovědní výhradně uživatelé.
- Původní aplikace dodané spolu se zařízením mohou být aktualizovány a jejich podpora může být ukončena bez předchozího upozornění. Máte-li otázky týkající se některé aplikace dodané se zařízením, kontaktujte servisní středisko společnosti Samsung. V případě uživatelsky instalovaných aplikací kontaktujte poskytovatele služeb.
- Úpravy operačního systému zařízení nebo instalace softwaru z neoficiálních zdrojů mohou způsobit poruchy zařízení a poškození nebo ztrátu dat. Tyto činnosti představují porušení licenční smlouvy společnosti Samsung a mají za následek ztrátu záruky.

Ikony v pokynech



Upozornění: situace, které by mohly způsobit zranění vás nebo jiných osob



Výstraha: situace, které by mohly způsobit poškození zařízení nebo jiného přístroje



Poznámka: poznámky, rady nebo dodatečné informace

Úvodní informace

Obsah balení

Zkontrolujte, zda jsou v balení následující položky:

- Zařízení
- Uživatelská příručka

- Položky dodané se zařízením a dostupné příslušenství se mohou lišit podle oblasti a poskytovatele služeb.
- Dodané položky jsou určeny pouze pro toto zařízení a s jinými zařízeními nemusí být kompatibilní.
- Vzhled a specifikace se mohou bez předchozího upozornění změnit.
- Dodatečné příslušenství můžete zakoupit u místního prodejce výrobků Samsung. Před zakoupením se ujistěte, že jsou se zařízením kompatibilní.
- Používejte pouze příslušenství schválené společností Samsung. Použití neschváleného příslušenství může způsobit problémy s výkonem a poruchy, na které se nevztahuje záruka.
- Dostupnost veškerého příslušenství se může změnit a je závislá výhradně na společnostech, které je vyrábějí. Další informace o dostupném příslušenství naleznete na webu společnosti Samsung.

Rozvržení zařízení

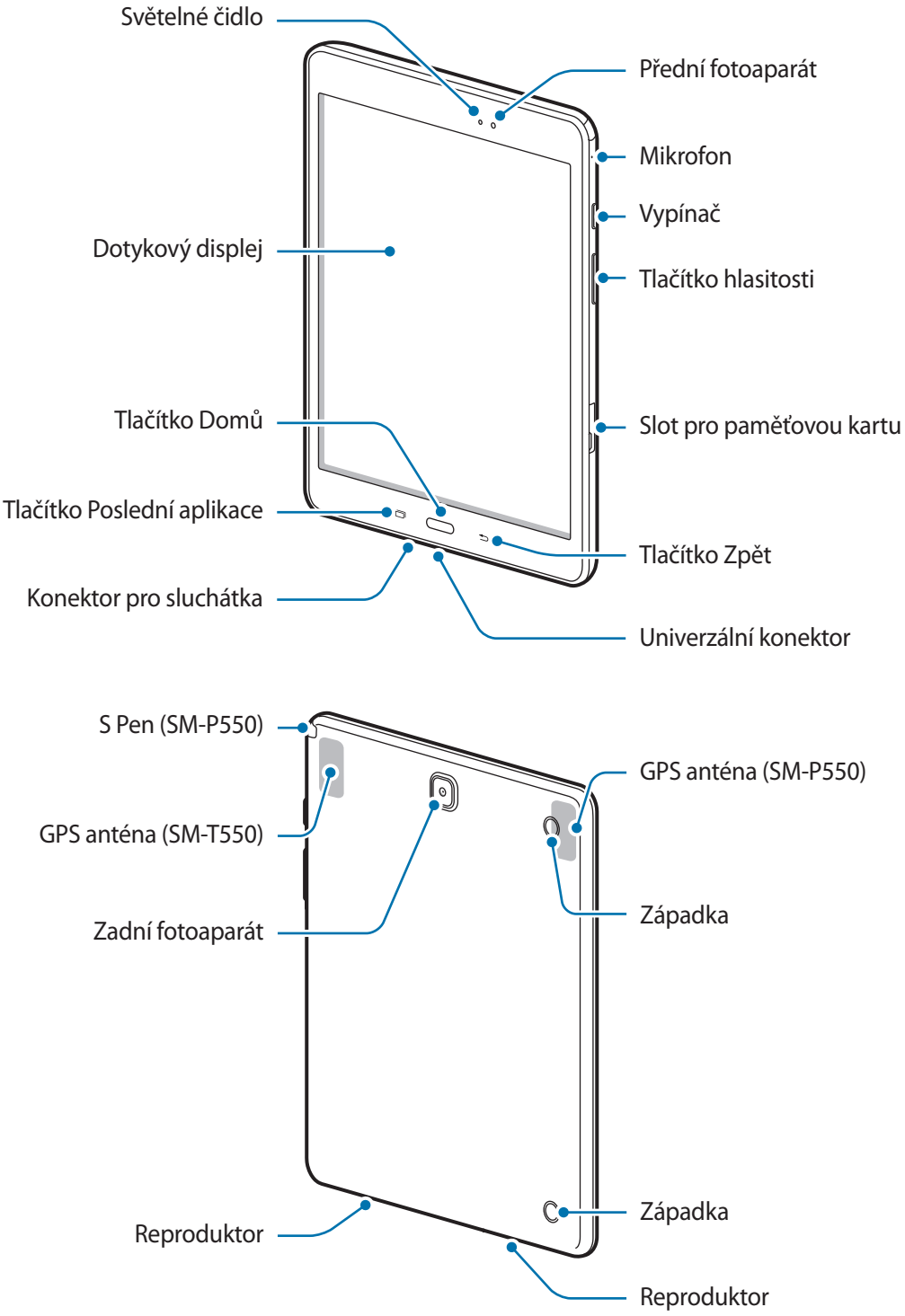

- Nezakrývejte oblast antény rukama nebo jinými objekty. Mohlo by dojít k problémům s připojením nebo zvýšenému vybíjení baterie.
- Doporučuje se používat ochrannou fólii na displej schválenou společností Samsung. Neschválené ochranné fólie na displej mohou způsobit špatné fungování senzorů.
- Nedovolte, aby se do kontaktu s dotykovým displejem dostala voda. Vlhké prostředí nebo styk s vodou může způsobit poruchu dotykového displeje.

Tlačítka

Tlačítko	Funkce
Vypínač	• Chcete-li zařízení zapnout nebo vypnout, stiskněte tlačítko a podržte ho. • Stisknutím tohoto tlačítka zapnete nebo zamknete obrazovku.
Nedávné aplikace	• Klepnutím otevřete seznam posledních aplikací. • Klepnutím a podržením spustíte zobrazení rozdělené obrazovky.
Domů	• Stisknutím tohoto tlačítka zapnete obrazovku, když je zamknutá. • Stisknutím tlačítka se vraťte na domovskou obrazovku. • Pro spuštění stiskněte položku **Google** a podržte ji.
Zpět	• Klepnutím na tlačítko se vraťte na předchozí obrazovku.
Hlasitost	• Stisknutím upravte hlasitosti zařízení.

S Pen

Pero S Pen je součástí pouze některých zařízení.

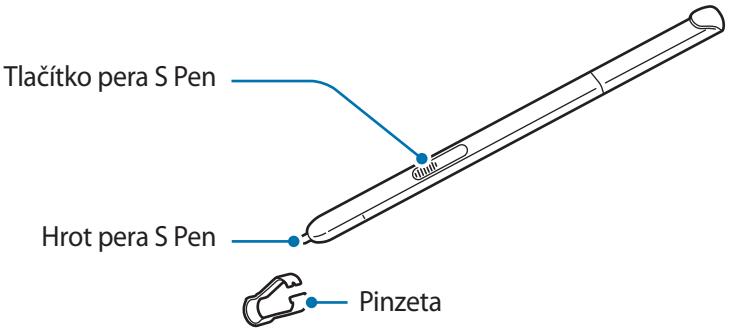

Název	Funkce
Hrot pera S Pen	• Pomocí pera S Pen můžete na obrazovce psát, kreslit nebo provádět operace dotykem. • Když perem S Pen přejedete nad položkami na obrazovce, můžete použít další funkce pera S Pen, například bezdotykové tlačítko nebo funkci bezdotykového náhledu.
Tlačítko pera S Pen	• Přejeďte perem S Pen nad obrazovkou a stiskněte tlačítko S Pen pro zobrazení funkcí bezdotykových příkazů. • Pro výběr položek stiskněte a přidržte tlačítko S Pen, zároveň táhněte perem S Pen nad položkami.
Pinzeta	• Při výměně hrotu sejměte hrot pera S Pen pinzetou.

Vyjmutí pera S Pen

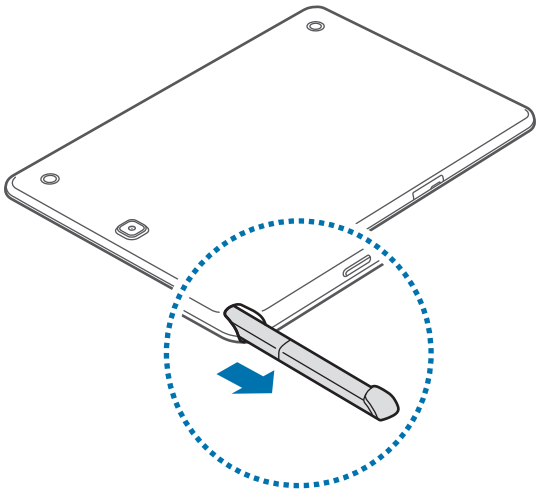

Když vyjmete pero S Pen ze zásuvky, zařízení spustí funkci **Bezdotykový příkaz** nebo zobrazí funkce bezdotykových příkazů v závislosti na nastavení volby pro odpojení pera S Pen.

Chcete-li změnit nastavení, otevřete obrazovku Aplikace a klepněte na **Nastavení** → **S Pen** → **Možnosti odpojení**.

Výměna hrotu pera S Pen

Pokud dojde k otupení hrotu, vyměňte jej za nové.

1 Uchopte hrot pevně pomocí pinzety a pak ho vyjměte.

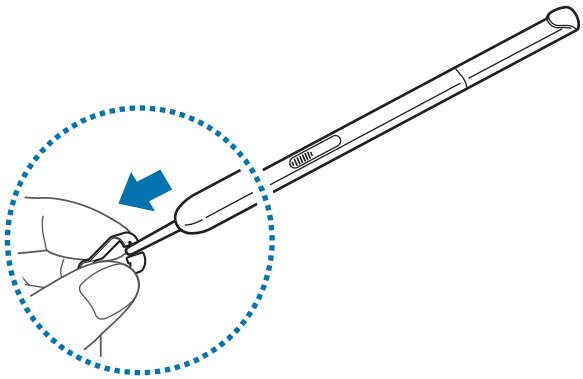

2 Vložte do pera S Pen nový hrot.

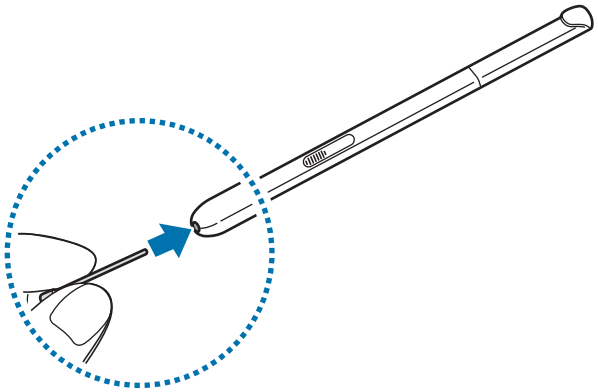

Dávejte pozor, abyste si pinzetou neskřípli prsty.

- Použité hroty již znovu nepoužívejte. Mohlo by dojít k závadě pera S Pen.
- Při zasouvání hrotu do pera S Pen hrot nadměrně netiskněte.
- Nenasouvejte hrot do pera S Pen kulatým hrotem napřed. Mohlo by dojít k poškození pera S Pen nebo zařízení.

- Pokud pero S Pen nefunguje správně, obraťte se na servisní středisko Samsung. Další informace o peru S Pen naleznete na webu společnosti Samsung.
- Pokud budete pero S Pen používat v rozích obrazovky, nemusí zařízení akce pera S Pen rozpoznat. Pero S Pen při používání neohýbejte ani na ně nepůsobte nadměrným tlakem.
- Tlačítko Nedávné aplikace a tlačítko Zpět lze s perem S Pen používat.

Nabíjení baterie

Před prvním použitím baterii nabijte pomocí nabíječky. K nabíjení telefonu lze také používat počítač, který je k němu připojen pomocí kabelu USB.

Používejte pouze nabíječky, baterie a kabely schválené společností Samsung. Neschválené nabíječky nebo kabely mohou způsobit explozi baterie nebo poškození zařízení.

- Pokud je baterie vybitá, zobrazí se ikona prázdné baterie.
- Pokud je baterie zcela vybitá, zařízení se nemůže zapnout okamžitě po připojení nabíječky. Před tím, než zařízení zapnete, nechte vybitou baterii několik minut nabíjet.
- Používáte-li více aplikací najednou, síťové aplikace nebo aplikace, které vyžadují připojení k jinému zařízení, dojde k rychlému vybití baterie. Chcete-li se vyhnout odpojení od sítě nebo ztrátě napájení během přenosu dat, vždy používejte tyto aplikace po plném nabití baterie.

1 Připojte kabel USB k napájecímu adaptéru USB a zapojte konec kabelu USB do univerzálního konektoru.

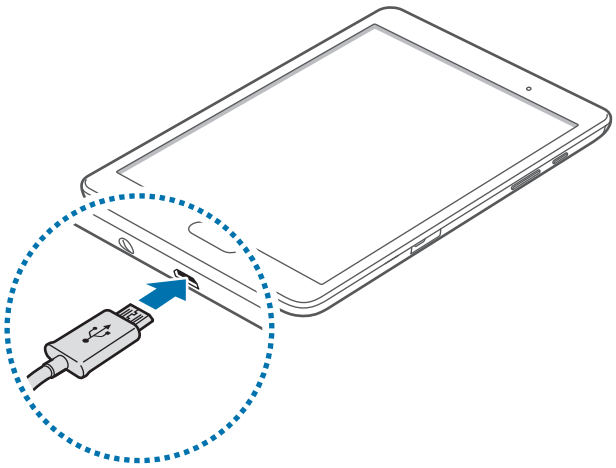

Nesprávné připojení nabíječky může způsobit vážné poškození zařízení. Na poškození způsobená nesprávným použitím se nevztahuje záruka.

2 Zapojte napájecí adaptér USB do elektrické zásuvky.

- Během nabíjení můžete zařízení používat, ale plné nabití baterie může trvat delší dobu.
- Pokud je napájení zařízení během nabíjení nestabilní, dotykový displej nemusí fungovat. Pokud se tak stane, odpojte nabíječku ze zařízení.
- Během nabíjení může dojít k zahřátí zařízení. To je normální a nemělo by to mít žádný vliv na životnost ani výkon zařízení. Pokud se baterie zahřeje více, než je obvyklé, může nabíječka přestat nabíjet.
- Pokud se zařízení nenabíjí správně, vezměte zařízení a nabíječku do servisního střediska Samsung.

3 Po úplném nabití odpojte zařízení od nabíječky. Nejprve odpojte nabíječku od zařízení a pak ji odpojte z elektrické zásuvky.

Pokud přístroj nepoužíváte, odpojte nabíječku, ušetříte tak energii. Nabíječka nemá vypínač, proto ji musíte odpojit od zásuvky, aby se přerušil přívod energie. Během nabíjení by nabíječka měla zůstat v blízkosti elektrické zásuvky a měla by být snadno dostupná.

Snížení spotřeby baterie

Zařízení nabízí možnosti, které pomáhají šetřit spotřebu baterie. Přizpůsobením těchto možností a deaktivací funkcí na pozadí můžete zařízení mezi jednotlivými nabíjeními používat delší dobu:

- Optimalizujte zařízení pomocí chytrého správce.
- Když zařízení nepoužíváte, přepněte je stisknutím vypínače do režimu spánku.
- Zbytečné aplikace zavřete pomocí správce úloh.
- Deaktivujte funkci Bluetooth.
- Deaktivujte funkci Wi-Fi.
- Deaktivujte automatickou synchronizaci aplikací.
- Snižte dobu podsvícení.
- Snižte jas obrazovky.

Používání paměťové karty

Instalace paměťové karty

Vaše zařízení přijímá paměťové karty s maximální kapacitou 128 GB. V závislosti na výrobci a typu paměťové karty nemusí být některé paměťové karty kompatibilní s vaším zařízením.

- Některé paměťové karty nemusí být plně kompatibilní se zařízením. Používání nekompatibilní karty může způsobit poškození zařízení nebo paměťové karty a poškodit data uložená na kartě.
- Dávejte pozor, abyste paměťovou kartu vložili správnou stranou vzhůru.

- Zařízení podporuje u paměťových karet systémy souborů typu FAT a exFAT. Pokud vložíte kartu naformátovanou s jiným systémem souborů, zařízení vás vyzve k přeformátování paměťové karty.
- Časté zapisování a mazání dat zkracuje životnost paměťových karet.
- Při vkládání paměťové karty do zařízení se soubory adresáře paměťové karty zobrazí ve složce **Moje soubory** → **SD karta**.

1 Otevřete kryt slotu pro paměťovou kartu.

2 Vložte paměťovou kartu tak, aby zlaté kontakty směřovaly dolů.

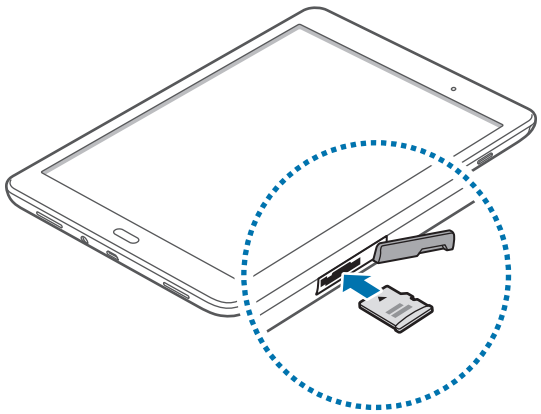

3 Zatlačte paměťovou kartu do slotu, dokud nezapadne na místo.

4 Zavřete kryt slotu pro paměťovou kartu.

Vyjmutí paměťové karty

Abyste mohli paměťovou kartu bezpečně vyjmout, nejprve ji odpojte. Na domovské obrazovce klepněte na položku **Aplikace** → **Nastavení** → **Úložiště** → **SD karta** → **Odpojit**.

1 Otevřete kryt slotu pro paměťovou kartu.

2 Tlačte na paměťovou kartu, dokud se nepovysune ze zařízení, a pak ji vytáhněte.

3 Zavřete kryt slotu pro paměťovou kartu.

Nevysunujte paměťovou kartu, pokud zařízení přenáší nebo získává informace. Mohlo by dojít ke ztrátě či poškození dat nebo k poškození paměťové karty či telefonu. Společnost Samsung neodpovídá za škody způsobené nesprávným používáním poškozených paměťových karet včetně ztráty dat.

Formátování paměťové karty

Paměťová karta naformátovaná v počítači nemusí být se zařízením kompatibilní. Paměťovou kartu formátujte pouze v zařízení.

Na domovské obrazovce klepněte na položku **Aplikace** → **Nastavení** → **Úložiště** → **SD karta** → **Formát** → **FORMÁTOVAT**.

Před naformátováním paměťové karty si nezapomeňte zálohovat všechna důležitá data uložená v telefonu. Záruka výrobce se nevztahuje na ztrátu dat způsobenou činností uživatele.

Zapínání a vypínání zařízení

Stisknutím a podržením vypínače na několik sekund zařízení zapněte.

Při prvním zapnutí zařízení nebo po resetování dat nastavte zařízení podle pokynů na obrazovce.

Vypnutí zařízení provedete stisknutím a podržením vypínače a poté klepnutím na položku **Vypnout**.

Na místech, na kterých je zakázáno používání bezdrátových zařízení (například v letadle nebo v nemocnici), dodržujte veškerá upozornění a pokyny zaměstnanců.

Restart zařízení

Pokud zařízení zamrzlo a neodpovídá, restartujte je stisknutím a přidržením zároveň vypínacího tlačítka a tlačítka pro snížení hlasitosti po dobu více než 7 sekund.

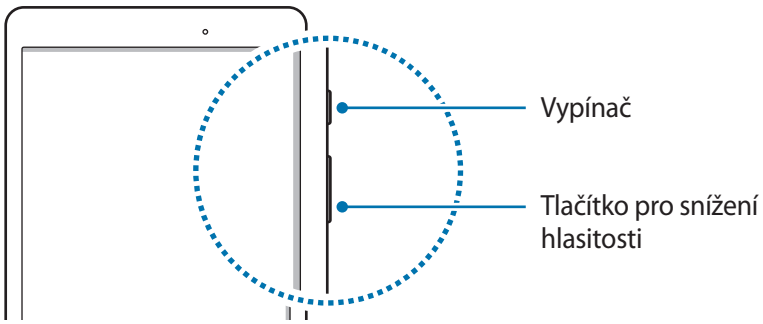

Zamknutí a odemknutí obrazovky

Stisknutím vypínacího tlačítka dojde k vypnutí a zamknutí obrazovky. Pokud není zařízení používáno po určitou dobu, obrazovka se vypne a automaticky zamkne.

Chcete-li obrazovku odemknout, stiskněte vypínací tlačítko nebo tlačítko Domů a přejeďte prstem v libovolném směru v rámci oblasti odemknuté obrazovky.

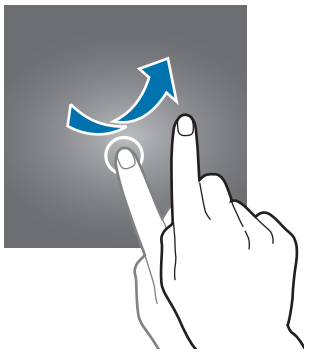

Můžete změnit odemykací kód, který slouží k odemykání obrazovky. Další informace naleznete v části Změna metody zámku obrazovky.

Základy

Používání dotykového displeje

- Zabraňte styku dotykového displeje s jinými elektrickými zařízeními. Elektrostatické výboje mohou způsobit poruchu dotykového displeje.
- Aby nedošlo k poškození dotykového displeje, neklepejte na něj ostrými předměty a netlačte příliš silně prsty.

- Zařízení nemusí rozpoznat dotykové ovládání v blízkosti okrajů obrazovky, které se nachází mimo oblast dotykového vstupu.
- Ponechání dotykového displeje v nečinnosti po delší dobu může vést ke stínovým obrazům (vypálení obrazu do obrazovky) nebo duchům. Pokud zařízení nepoužíváte, vypněte dotykový displej.

Klepnutí

Chcete-li otevřít aplikaci, vybrat položku menu, stisknout tlačítko na obrazovce nebo zadat znaky pomocí klávesnice na obrazovce, klepněte na položku prstem nebo perem S Pen.

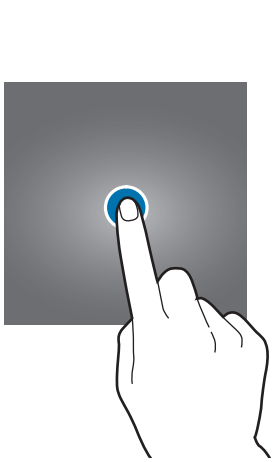

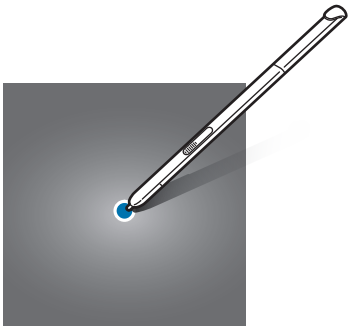

Klepnutí a podržení

Chcete-li otevřít dostupné možnosti, klepněte a podržte příslušnou položku nebo obrazovku déle než 2 sekundy.

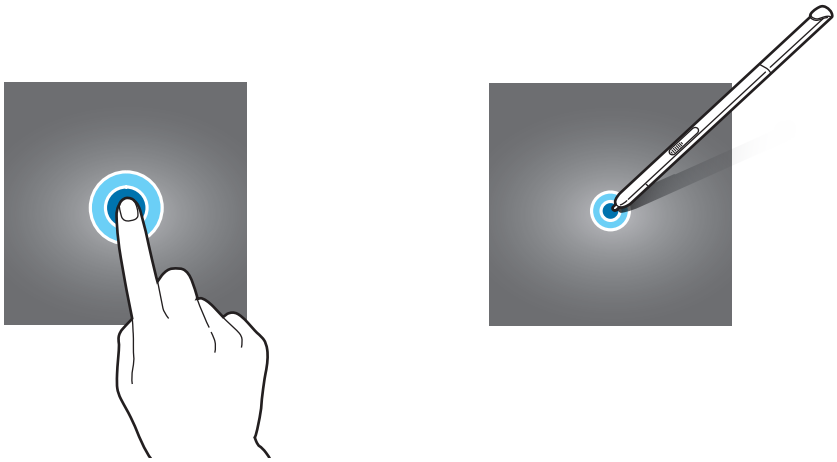

Přetažení

Chcete-li přesunout určitou položku, klepněte a podržte ji a přetáhněte ji do cílového umístění.

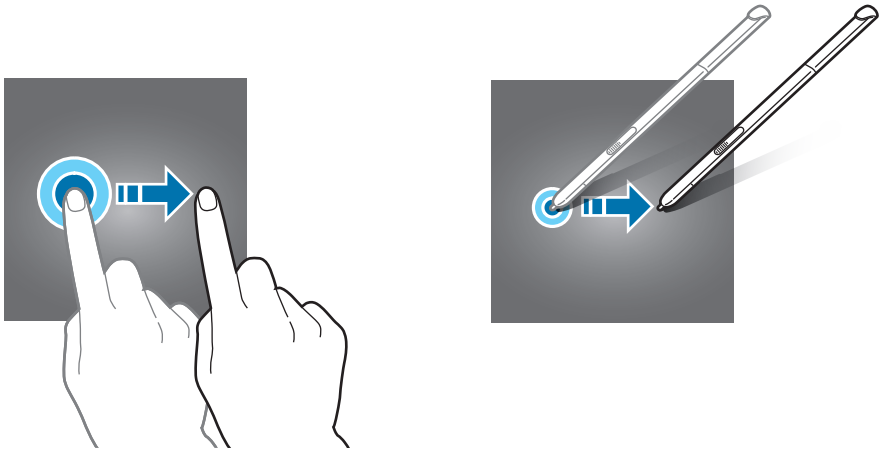

Dvojité klepnutí

Chcete-li přiblížit webovou stránku nebo obrázek, dvakrát na ně klepněte. Chcete-li se vrátit zpět, znovu dvakrát klepněte.

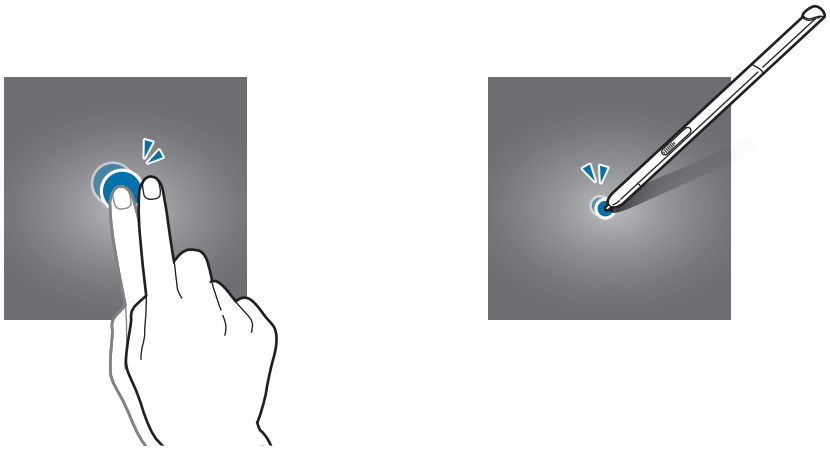

Listování

Chcete-li zobrazit další panel, listujte v domovské obrazovce nebo v obrazovce Aplikace doleva nebo doprava. Chcete-li procházet webovou stránku nebo seznam položek, například kontakty, listujte nahoru nebo dolů.

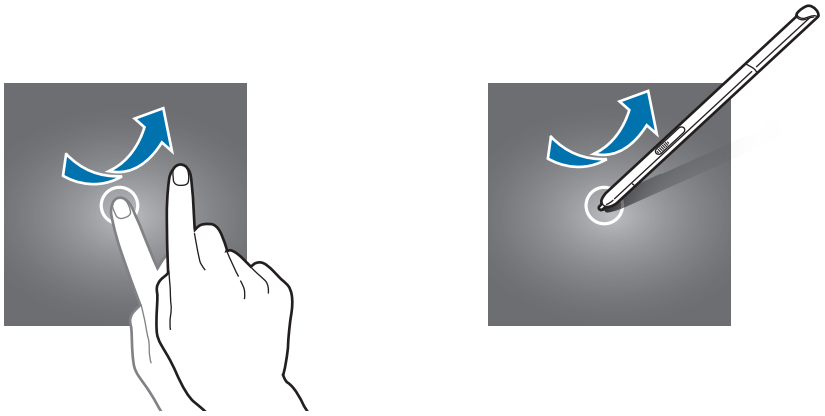

Roztahování a přitahování

Chcete-li přiblížit část webové stránky, mapy nebo obrázku, roztáhněte od sebe dva prsty. Stažením prstů k sobě položku oddalte.

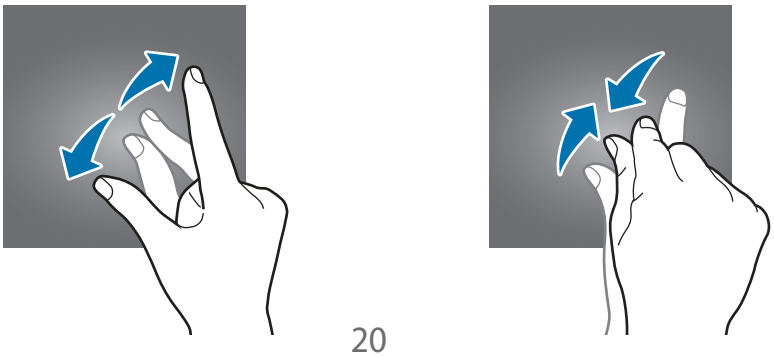

Rozložení domovské obrazovky

Domovská obrazovka

Domovská obrazovka představuje počáteční bod přístupu ke všem funkcím zařízení. Zobrazuje nástroje, zkratky aplikací a další položky. Nástroje jsou malé aplikace, které spouštějí konkrétní funkce aplikací a tak o nich poskytují informace a pohodlný přístup na vaší domovské obrazovce.

Chcete-li zobrazit další panely, rolujte doprava nebo doleva, případně klepněte v dolní části obrazovky na některý z indikátorů obrazovky. Informace o přizpůsobení domovské obrazovky naleznete v části Správa domovské obrazovky.

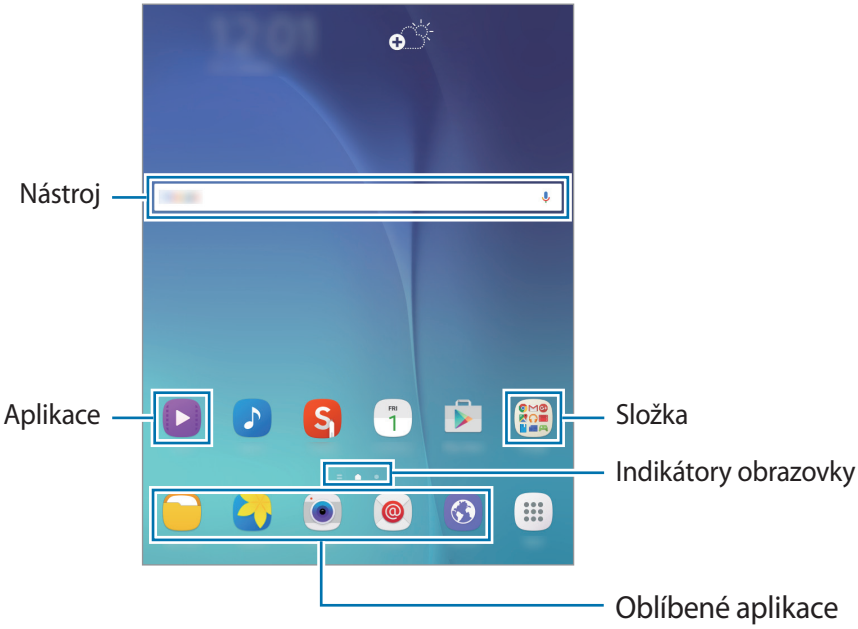

Možnosti domovské obrazovky

Chcete-li zobrazit dostupné možnosti, klepněte na domovské obrazovce na prázdnou oblast a podržte ji nebo přitáhněte prsty k sobě.

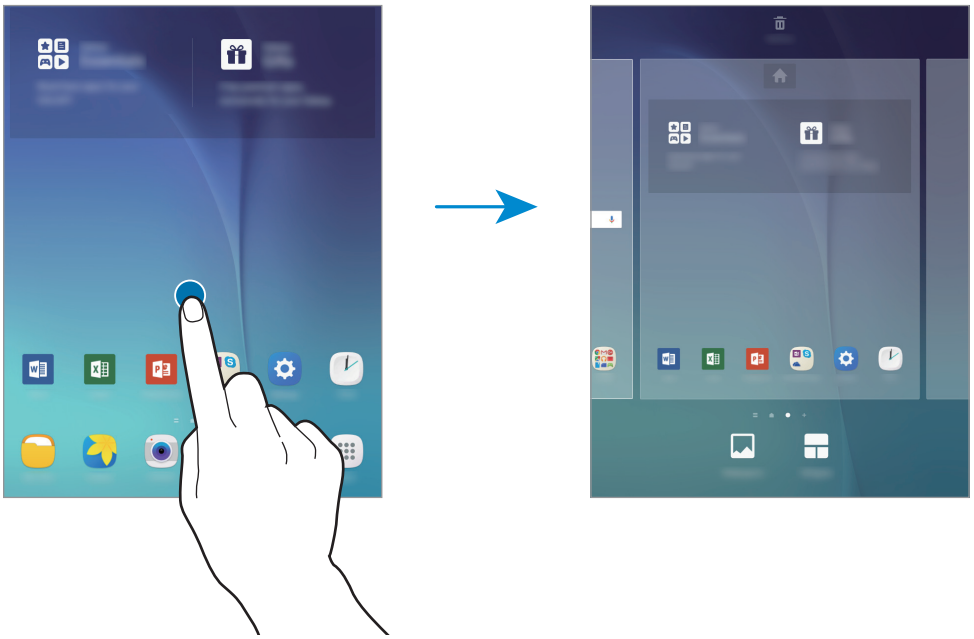

Obrazovka Aplikace

Na obrazovce Aplikace jsou zobrazeny ikony všech aplikací, včetně nově nainstalovaných aplikací.

Na domovské obrazovce klepněte na položku **Aplikace** a otevřete obrazovku Aplikace. Chcete-li zobrazit další panely, rolujte doprava nebo doleva, případně vyberte indikátor obrazovky na její spodní straně. Informace o přizpůsobení obrazovky Aplikace naleznete v části Správa obrazovky Aplikace.

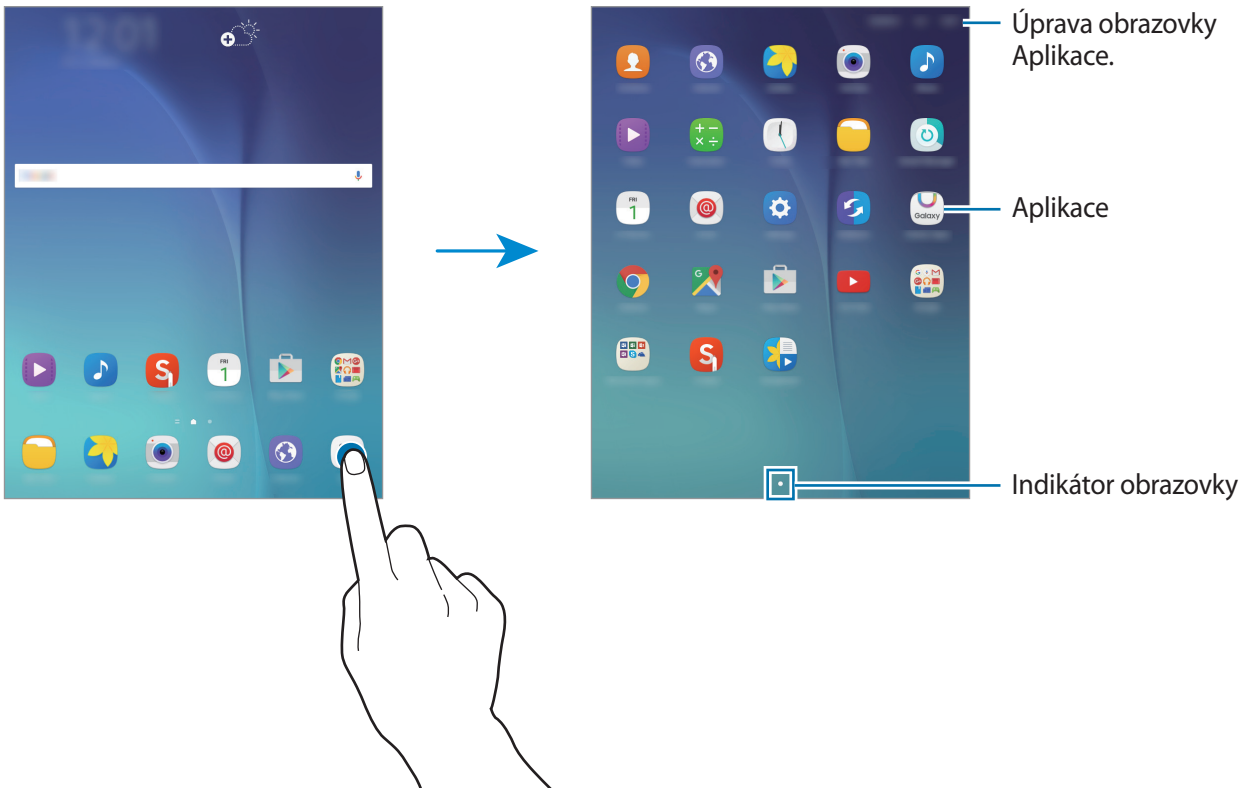

Ikony indikátoru

Ikony indikátoru jsou zobrazeny na stavovém řádku v horní části obrazovky. Ikony uvedené v tabulce níže se vyskytují nejčastěji.

- Stavový řádek se u některých aplikacích nemusí objevit v horní části obrazovky. Chcete-li zobrazit stavový řádek, přetáhněte dolů z horní části obrazovky.
- Některé ikony indikátoru se mohou lišit v závislosti na typu připojených zařízení.

Ikona	Definice
	Připojeno k Wi-Fi
	Funkce Bluetooth je aktivována
	GPS je aktivní
	Budík je aktivní
	Ztišený režim je aktivní
	Režim Letadlo je aktivní
	Vyskytla se chyba nebo je třeba postupovat opatrně
	Stav baterie

Panel s oznámeními

Používání panelu s oznámeními

Když obdržíte nové oznámení, například zprávy, na stavovém řádku se zobrazí ikony indikátoru. Pro víc informací o ikonách otevřete panel s oznámeními a zobrazte podrobnosti.

Chcete-li otevřít panel s oznámeními, přetáhněte stavový řádek dolů. Chcete-li panel s oznámeními zavřít, přetáhněte řádek zpět nahoru.

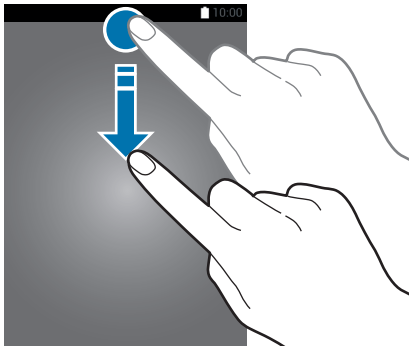

Na panelu s oznámeními můžete používat tyto funkce.

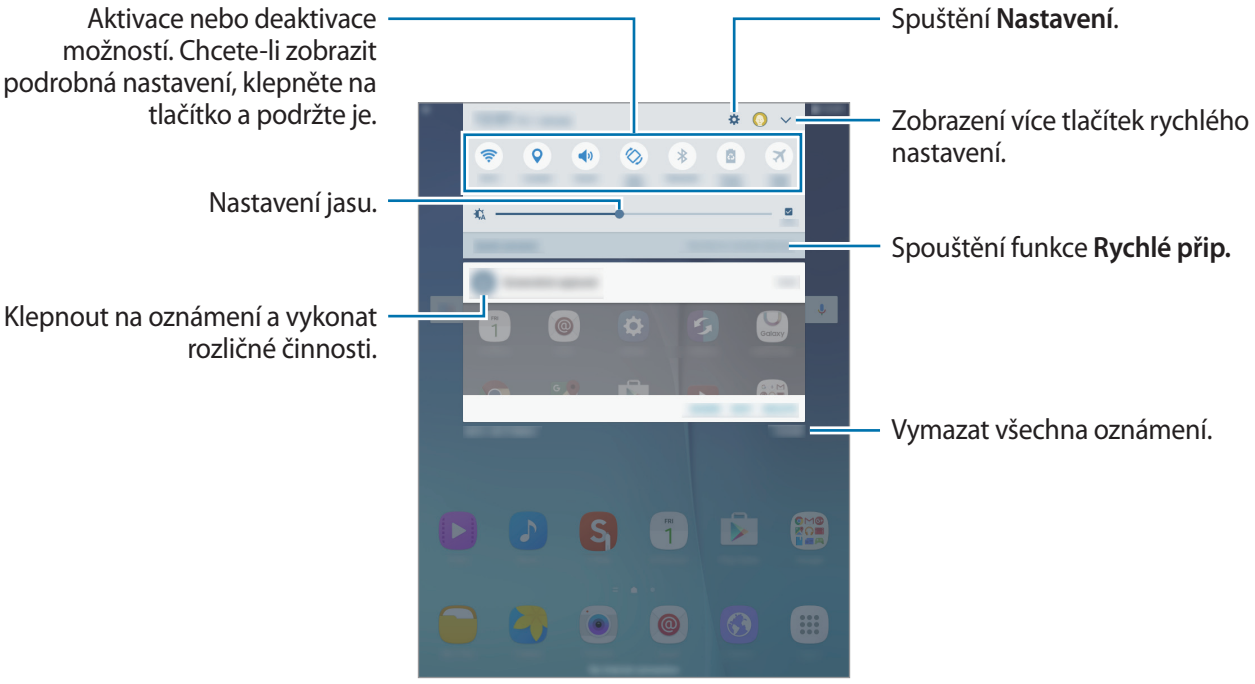

Změna uspořádání tlačítek pro rychlé nastavení

Chcete-li znovu uspořádat tlačítka pro rychlé nastavení na panelu s oznámeními, klepněte na ⌄ → **UPRAVIT**, klepněte a podržte položku a pak ji přetáhněte do jiného umístění a klepněte na **HOTOVO**.

Použití tlačítek rychlého nastavení

Některé funkce můžete aktivovat nebo deaktivovat na panelu s oznámeními. Klepnutím na následující možnosti je můžete aktivovat nebo deaktivovat. Pokud klepnete a podržíte tlačítko, můžete zobrazit podrobnější nastavení.

- **Wi-Fi**: Další informace naleznete v části Wi-Fi.
- **Umístění**: Aktivace nebo deaktivace funkce GPS.
- **Zvuk** / **Ztlumit**: Výběr režimu zvuku.
- **Autom. otočení** / **Na výšku**: Povolení nebo zakázání otáčení rozhraní při otočení zařízení.

Některé aplikace nedovolují otáčení displeje.

- **Bluetooth**: Další informace naleznete v části Bluetooth.
- **Úsporný režim**: Další informace naleznete v části Úsporný režim.
- **Režim Letadlo**: Další informace naleznete v části Režim Letadlo.
- **Nerušit**: Aktivace nebo deaktivace režimu blokování. V režimu blokování bude zařízení blokovat oznámení. Chcete-li určit, která oznámení budou blokována, klepněte na **Nastavení** → **Nerušit**.
- **Režim čtení**: Aktivace nebo deaktivace režimu čtení. V režimu čtení pomáhá zařízení chránit vaše oči při nočním čtení.
- **Ultra ús. režim**: Další informace naleznete v části Ultra úsporný režim.

Některá zařízení tuto funkci nemusejí podporovat.

- **Soukromý režim**: Další informace naleznete v části Soukromý režim.
- **Smart View**: Další informace naleznete v části Smart View.
- **Synch.**: Pokud tuto funkci aktivujete, zařízení bude automaticky synchronizovat aplikace, jako je kalendář nebo e-mail.

Spouštění aplikací

Na domovské obrazovce nebo obrazovce Aplikace otevřete aplikaci výběrem ikony.

Chcete-li zobrazit seznam nedávno použitých aplikací, klepněte na položku ▭ a vyberte ikonu aplikace, kterou chcete otevřít.

Ukončení aplikace

Klepněte na ▭ a zavřete aplikací přetažením její ikony doleva nebo doprava. Pro zavření všech spuštěných aplikací klepněte na položku **ZAVŘÍT VŠE**.

Instalace nebo odinstalace aplikací

Galaxy Apps

Pomocí této aplikace můžete kupovat a stahovat další aplikace.

Na obrazovce Aplikace klepněte na položku **Galaxy Apps**.

Dostupnost této aplikace závisí na oblasti a poskytovateli služeb.

Instalace aplikací

Procházejte aplikace podle kategorií nebo klepněte na položku **HLEDAT** a vyhledávejte je pomocí klíčových slov.

Chcete-li zobrazit informace o aplikaci, vyberte ji. Chcete-li stáhnout aplikace zdarma, klepněte na položku **INSTALOVAT**. Chcete-li zakoupit a stáhnout zpoplatněné aplikace, klepněte na tlačítko s cenou aplikace.

Chcete-li změnit nastavení automatických aktualizací, klepněte na ▼ → **Nastavení** → **Automaticky aktualizované aplikace** a vyberte příslušnou možnost.

Obchod Play

Pomocí této aplikace můžete kupovat a stahovat další aplikace.

Na obrazovce Aplikace klepněte na položku **Obchod Play**.

Instalace aplikací

Procházejte aplikace podle kategorií nebo klepněte pole vyhledávání a vyhledávejte klíčová slova.

Chcete-li zobrazit informace o aplikaci, vyberte ji. Chcete-li stáhnout aplikace zdarma, klepněte na položku **INSTALOVAT**. Chcete-li zakoupit a stáhnout zpoplatněné aplikace, klepněte na tlačítko s cenou aplikace a postupujte podle pokynů na obrazovce.

Chcete-li změnit nastavení automatických aktualizací, klepněte na → **Nastavení** → **Automatické aktualizace** a vyberte příslušnou možnost.

Správa aplikací

Odinstalace nebo zakázání aplikací

Chcete-li zakázat výchozí aplikace, otevřete obrazovku Aplikace a klepněte na **UPRAVIT**. U aplikací, které můžete deaktivovat, se zobrazí ikona ⊖. Vyberte aplikaci a klepněte na položku **ZAKÁZAT** → **HOT.**

Chcete-li stažené aplikace odinstalovat, otevřete obrazovku Aplikace a klepněte na **UPRAVIT** → ⊖ → **OK**. Případně na obrazovce Aplikace klepněte na položku **Nastavení** → **Aplikace** → **Správce aplikací**, vyberte aplikaci a pak klepněte na položku **ODINSTALOVAT**.

Povolení aplikací

Na obrazovce Aplikace klepněte na položku **Nastavení** → **Aplikace** → **Správce aplikací** → ▼ → **Vypnuto**, vyberte aplikaci a pak klepněte na položku **ZAPNOUT**.

- Zakázat aplikace: Zakáže vybrané výchozí aplikace, které ze zařízení nemohou být odinstalovány. Zakázané aplikace nemůžete používat.
- Odinstalovat aplikace: Odinstaluje stažené aplikace.

Zadávání textu

Rozvržení klávesnice

Když zadáte text pro posílání zpráv, vytváření poznámek a podobně, automaticky se zobrazí klávesnice.

- Zadávání textu není v některých jazycích podporováno. Chcete-li zadat text, musíte změnit jazyk zadávání textu na jeden z podporovaných jazyků.
- Některá zařízení tuto funkci nemusejí podporovat.

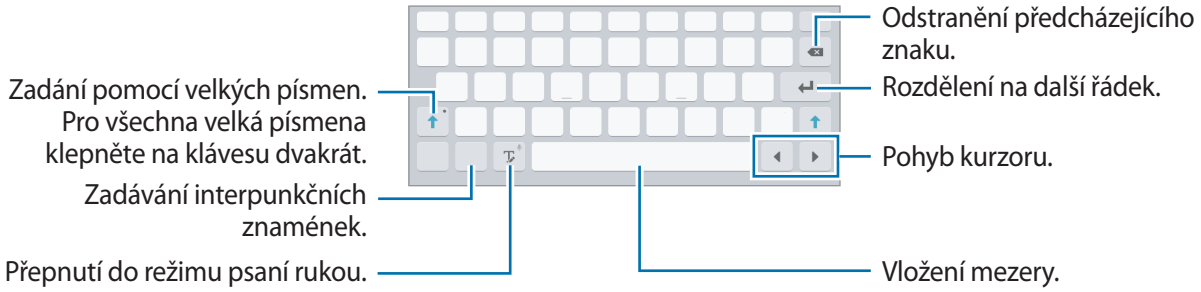

Změna jazyka zadávání textu

Klepněte na položku a podržte ji, klepněte na položku → **Přidat jazyky zadávání** a pak vyberte jazyky, které chcete používat. Pokud vyberete dva nebo více jazyků zadávání textu, můžete mezi nimi přepínat tak, že přejedete prstem po mezerníku doleva nebo doprava.

Používání dalších funkcí klávesnice

Pokud chcete používat různé funkce, klepněte na položku a podržte ji. V závislosti na poslední použité funkci se mohou místo ikony zobrazit jiné ikony.

- : Zadávání textu hlasem.

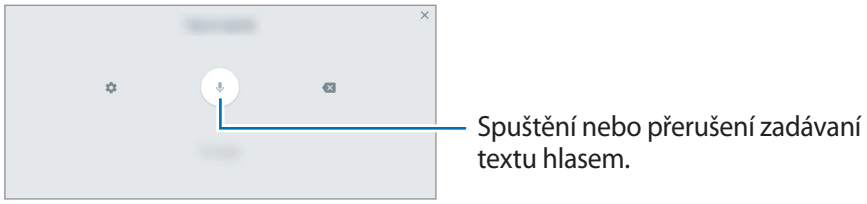

- : Přepnutí do režimu ručního psaní.

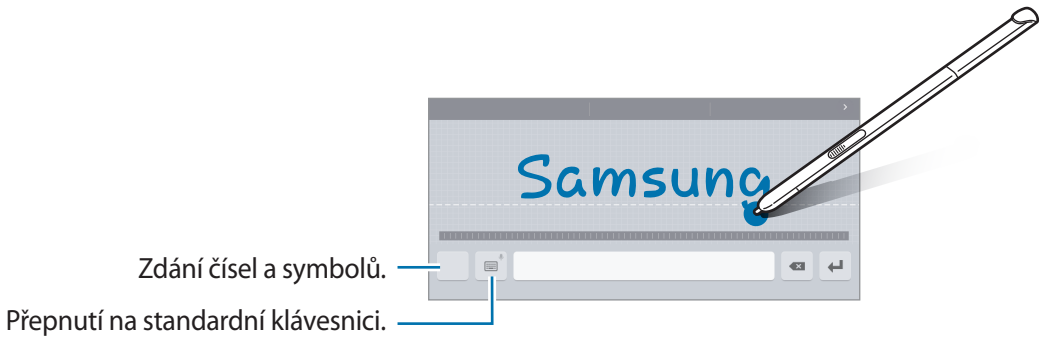

Dostupnost této funkce závisí na oblasti a poskytovateli služeb.

- : Vložení položky ze schránky.
- : Vložení emotikonů.
- : Přepnutí na plovoucí nebo rozdělenou klávesnici.
- : Změna nastavení klávesnice.

Kopírování a vkládání

1 Klepněte na text a podržte.

2 Přetažením nebo vyberte požadovaný text, nebo klepněte na položku **Vybrat vše** a vyberte všechen text.

3 Klepněte na položku **Kopírovat** nebo **Vyjmout**. Vybraný text se zkopíruje do schránky.

4 Umístěte kurzor na místo, na které chcete text vložit, a klepněte na položku → **Vložit**. Chcete-li vložit text, který jste již předtím zkopírovali, klepněte na položku → **Schránka** a text vyberte.

Zachycení obrazovky

Během používání zařízení můžete pořizovat snímky obrazovky.

Stiskněte a podržte současně tlačítko Domů a vypínací tlačítko. Pořízené snímky můžete zobrazit v **Galerie**. Jakmile pořídíte snímek obrazovky, můžete jej upravit a sdílet s ostatními.

Snímky obrazovky lze pořizovat také pomocí jiných způsobů. Další informace naleznete v části Dlaní uložit obrazovku.

Snímky obrazovky nelze v některých aplikacích vytvořit.

Moje soubory

Tato aplikace slouží k získání přístupu k různým souborům uloženým v zařízení.

Tato funkce se může v závislosti na zařízení lišit.

Na obrazovce Aplikace klepněte na položku **Moje soubory**.

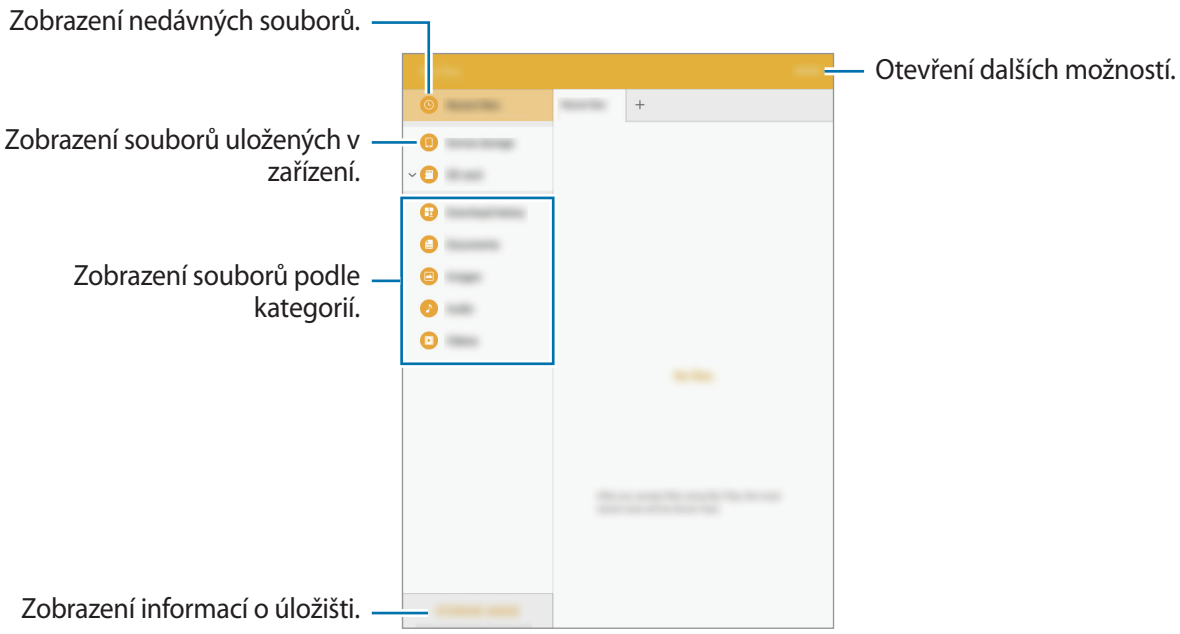

Úsporný režim

Úsporný režim

Šetřete energii baterie omezením funkcí zařízení.

Na obrazovce Aplikace klepněte na **Nastavení** → **Baterie** → **Úsporný režim** a klepnutím na přepínač tuto funkci aktivujte.

Pokud chcete, aby se režim úspory energie automaticky aktivoval, když zbývající úroveň nabití baterie dosáhne předem nastavené úrovně, klepněte na položku **Spustit úsporný režim** a vyberte možnost.

Ultra úsporný režim

Tento režim použijte k prodloužení doby provozu zařízení na baterii. V ultra úsporném režimu zařízení provádí následující funkce:

- Omezuje dostupné aplikace pouze na nezbytné a vybrané aplikace.
- Deaktivuje funkce Wi-Fi a Bluetooth.

Na obrazovce Aplikace klepněte na **Nastavení** → **Baterie** → **Ultra úsporný režim** a klepnutím na přepínač tuto funkci aktivujte.

Chcete-li přidat aplikaci na domovskou obrazovku, klepněte na položku ⊕ a vyberte aplikaci.

Chcete-li odebrat aplikaci z domovské obrazovky, klepněte na položku **DALŠÍ** → **Odebrat**, vyberte aplikaci pomocí ⊖ a pak klepněte na tlačítko **OK**.

Chcete-li změnit nastavení pro ultra úsporný režim, například pro připojení k síti nebo zvuk, klepněte na **DALŠÍ** → **Nastavení**.

Chcete-li Ultra úsporný režim deaktivovat, klepněte na položku **DALŠÍ** → **Vypnout Ultra úsporný režim**.

- Některá zařízení tuto funkci nemusejí podporovat.
- Zbývající doba používání zobrazuje dobu zbývající do vybití baterie. Zbývající doba používání se může lišit v závislosti na nastaveních zařízení a na provozních podmínkách.

Připojení k síti

Wi-Fi

Chcete-li použít síť Internet nebo sdílet mediální soubory s jinými zařízeními, připojte zařízení k síti Wi-Fi. Další možnosti naleznete v části Wi-Fi.

- Zařízení využívá neharmonizovanou frekvenci a je určeno k použití ve všech evropských zemích. Sítě WLAN mohou být v budovách provozovány bez omezení v celé Evropské unii, ale nemohou být provozovány mimo budovy.
- Nepoužíváte-li síť Wi-Fi, vypněte ji a šetřete energii baterie.

1 Na obrazovce Aplikace klepněte na **Nastavení** → **Wi-Fi** a klepnutím na přepínač tuto funkci aktivujte.

2 Ze seznamu sítí Wi-Fi vyberte požadovanou síť. U sítí, které vyžadují heslo, se zobrazuje ikona zámku.

3 Klepněte na položku **PŘIPOJIT**.

Jakmile se zařízení připojí k síti Wi-Fi, zařízení se k této síti bude znovu připojovat pokaždé, když bude k dispozici – aniž by bylo třeba vyplňovat heslo. Chcete-li zabránit automatickému připojování zařízení k určité síti, vyberte ji ze seznamu sítí a klepněte na položku **ODSTRANIT**.

Funkce pera S Pen

Pero S Pen je součástí pouze některých zařízení.

Bezdotykový příkaz

Vyjměte pero S Pen ze zásuvky nebo najeďte perem S Pen nad libovolnou část obrazovky a stiskněte tlačítko S Pen pro zobrazení čtyř užitečných funkcí.

Pomocí funkce Bezdotykový příkaz můžete provádět různé činnosti.

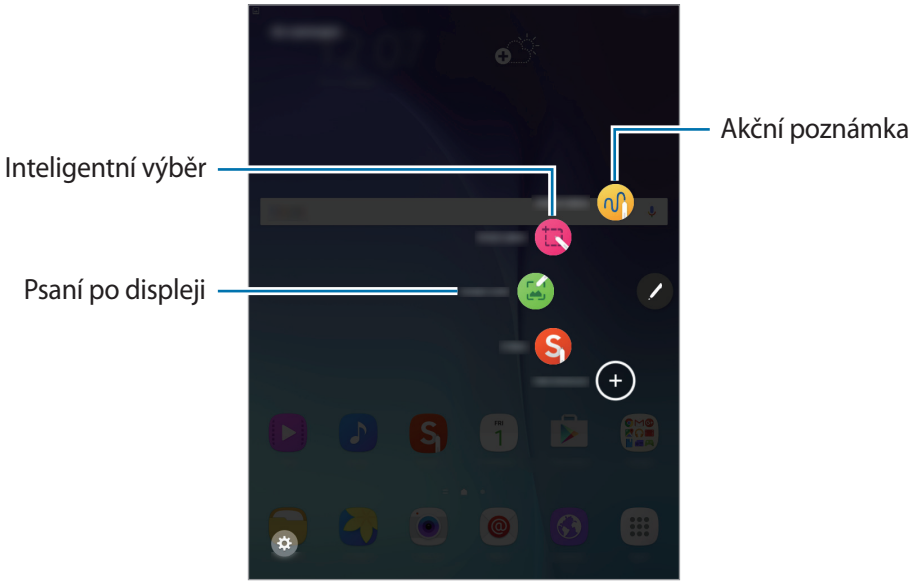

- **Akční poznámka**: Pište rychle poznámky a spojujte s nimi akce. Můžete posílat zprávy, prohledávat internet a více. Další informace naleznete v části Akční poznámka.
- **Inteligentní výběr**: Rychle shromažďujte obsah. Další informace naleznete v části Inteligentní výběr.
- **Psaní po displeji**: Zachycujte, upravujte a pište poznámky na snímky obrazovky a sdílejte je. Další informace naleznete v části Psaní po displeji.

Akční poznámka

Otevřete položku Akční poznámka a vytvořte poznámky k provedení různých akcí pomocí psaných nebo kreslených informací.

1 Na panelu bezdotykového příkazu klepněte na položku **Akční poznámka**.

2 Napište nebo nakreslete poznámku.

3 Klepněte na položku **DALŠÍ** → **Spojit s akcí**.

Bude vybrána celá poznámka. Chcete-li použít určité informace z poznámky, zrušte výběr klepnutím mimo vybranou oblast a kreslete kolem informace, kterou chcete použít.

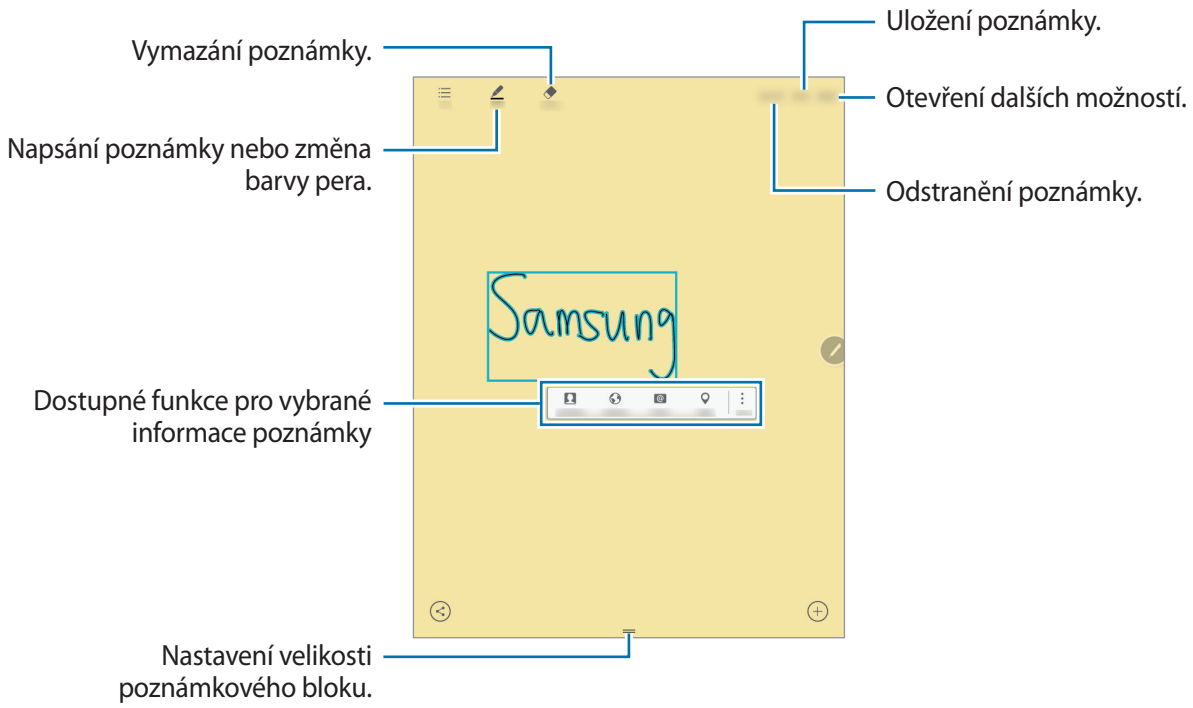

4 Vyberte aplikaci, ve které chcete vybrané informace otevřít.

Vybraná aplikace se spustí z **Akční poznámka**.

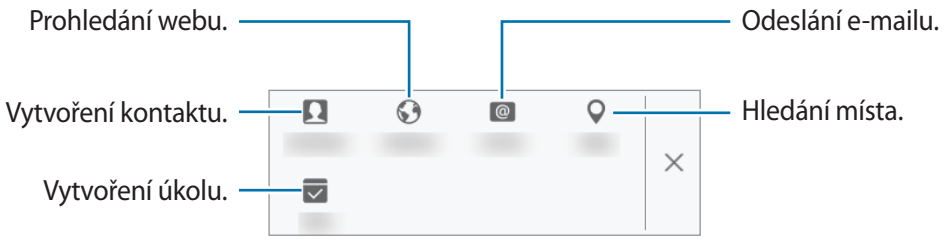

Zobrazování poznámek

Na obrazovce Akční poznámky klepněte na položku **Seznam**. Vyberte poznámku, kterou chcete zobrazit, a upravte ji.

Přidání nástrojů akční poznámky na domovskou obrazovku

Po vytvoření poznámky klepněte na **DALŠÍ** → **Připnout na domovskou obrazovku**. Poznámka se automaticky uloží a na domovskou obrazovku je přidán nástroj Akční poznámka. Poznámku můžete zobrazit a upravit klepnutím na nástroj na domovské obrazovce.

Úprava poznámky ve formátu souboru aplikace S Note

Při vytváření poznámky klepněte na ikonu **DALŠÍ** → **Upravit jako soubor S Note** a otevřete aplikaci **S Note** a v ní poznámku upravte. V aplikaci **S Note** bude použita stejná barva pera, jakou jste použili v nástroji **Akční poznámka**.

Inteligentní výběr

Umožňuje vybrat požadovanou oblast obsahu zobrazenou na obrazovce pomocí pera S Pen. Obsah můžete vybírat z webových stránek nebo hudby a videí během přehrávání.

1 Chcete-li zachytit určitý obsah, jako například část webové stránky, otevřete panel bezdotykových příkazů a klepněte na položku **Inteligentní výběr**.

2 Táhněte perem S Pen napříč obsahem, který chcete shromáždit.

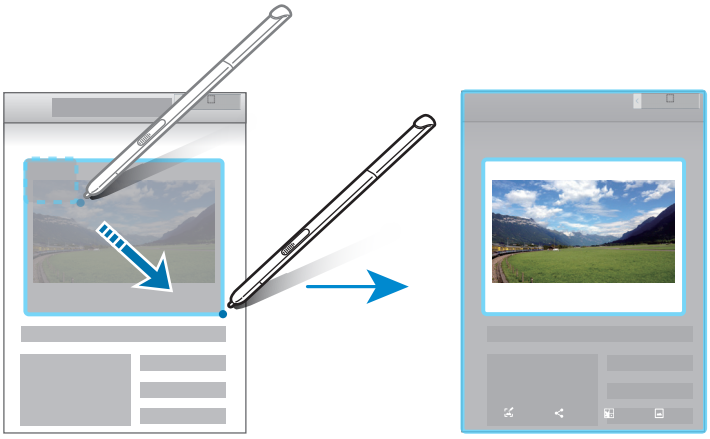

3 Pro použití vybrané položky vyberte možnost.

- T : Extrahovat text z položky. Extrahovaný text můžete zkopírovat do schránky.

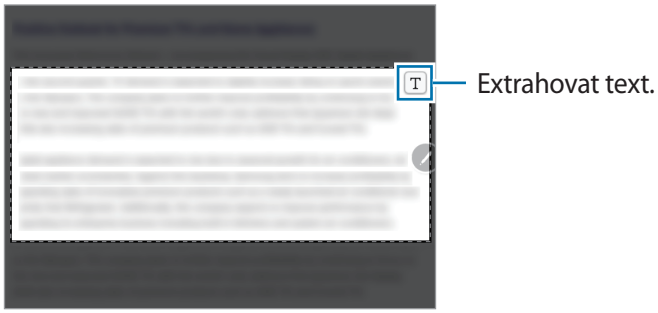

- **Sdílet**: Sdílet položku s ostatními.
- **Uložit do Alba výstřižků**: Uložit položku do **Album výstřižků**.

Psaní po displeji

Chcete-li psát nebo kreslit na snímky obrazovek, zachyťte je.

1 Pokud jste nalezli obsah, který chcete zachytit, například část webové stránky, otevřete panel air command a klepněte na položku **Psaní po displeji**.

Dojde k automatickému zachycení aktuální obrazovky, na obrazovce se objeví panel nástrojů úprav.

2 Napište poznámku na snímek obrazovky.



3 Vyberte možnost, kterou chcete použít na snímek obrazovky.

- **Sdílet**: Sdílení snímku obrazovky s ostatními.
- **Uložit do Galerie**: Uložit snímek obrazovky. Pořízené snímky můžete zobrazit v **Galerie**.

Snímky obrazovky nelze v některých aplikacích vytvořit.

S Note

Umožňuje vytvářet poznámky ukládáním nápadů a myšlenek. Můžete do nich vkládat multimediální soubory a vytvářet fotografické poznámky.

Používání nástroje S Note

Některé funkce S Note můžete spustit přímo z nástroje **S Note**.

Na domovské obrazovce klepněte na ikonu v nástroji **S Note**.

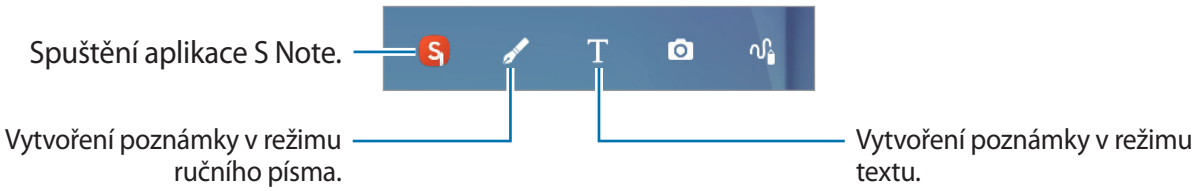

Vytváření poznámek

1 Na obrazovce Aplikace klepněte na položku **S Note**.

Případně na domovské obrazovce klepněte na položku v nástroji **S Note**.

2 Klepněte na položku .

3 Vytvořte poznámku.

Klepnutím na položku **Pero** zapište nebo kreslete na obrazovku nebo klepnutím na položku **Text** zadávejte text pomocí klávesnice.

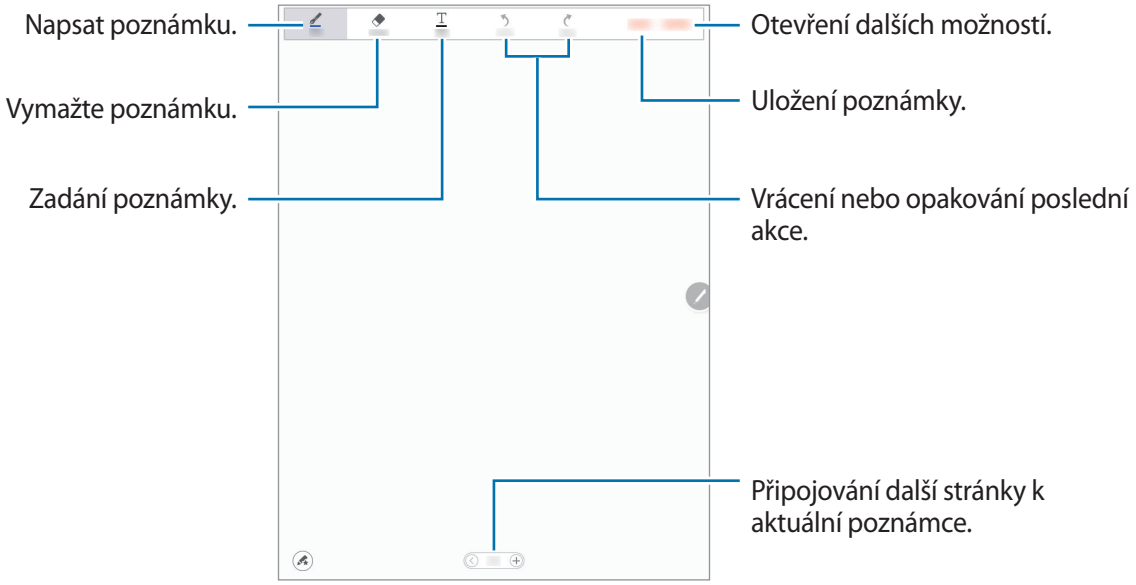

Změna nastavení pera

Během zápisu nebo kreslení na obrazovce znovu klepněte na položku **Pero** a změňte typ pera, tloušťku čáry nebo barvu pera.

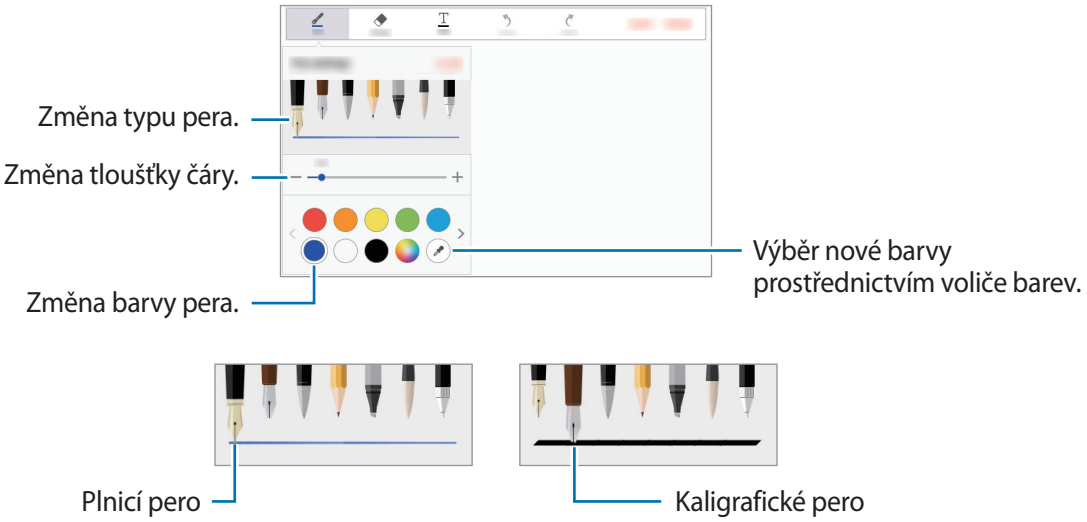

Používání nástroje gumy linek

1 Klepněte na **Guma**.

2 Klepněte na oblast, kterou chcete odstranit.

Celá linka v dané oblasti bude vymazána. Nástrojem gumy linek můžete poznámku S Note mazat linku po lince.

- Pokud chcete vymazat pouze oblast, které se dotknete perem S Pen, klepněte ještě jednou na položku **Guma** a potom klepněte na položku **Smazat oblast dotyku**. Velikost gumy můžete upravit tažením panelu nastavení velikosti.
- Chcete-li poznámku odstranit, klepněte na položku **VYMAZAT VŠE**.

I s menší gumou možná nebudete moci přesně vymazat zamýšlenou část.

Úprava ručně psaných poznámek

Ručně psané poznámky můžete upravovat pomocí různých možností úprav, jako je vyjímání, přesouvání, změna velikosti nebo transformace.

1 Když se v poznámce nachází ruční nápis nebo kresba, klepněte na položku **DALŠÍ** → **Režim výběru**.

2 Klepněte na daný vstup nebo okolo něj nakreslete čáru, vyberte jej a upravte.

Pro přesun vstupu do jiného umístění vyberte vstup a pak jej přetáhněte do nového umístění.

Chcete-li změnit velikost vstupu, vyberte vstup a pak přetáhněte úchyt rámečku.

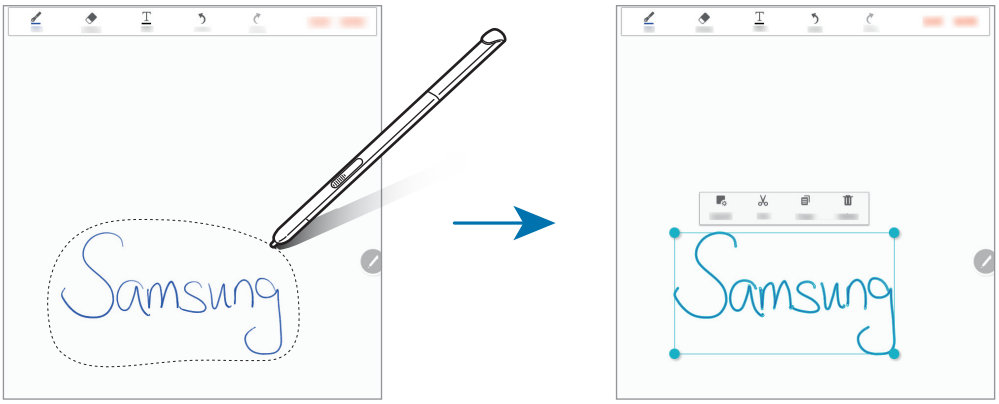

3 Použijte jednu z následujících možností:

- **Rozložení**: Uspořádání vrstev.
- **Vyjmout**: Vyjmutí vstupu. Chcete-li ji vložit do jiného umístění, klepněte na umístění, podržte je a poté klepněte na **Vložit**.
- **Kopírovat**: Kopírování vstupu. Chcete-li ji vložit do jiného umístění, klepněte na umístění, podržte je a poté klepněte na **Vložit**.

Album výstřižků

Vyberte obsah z různých zdrojů a vytvořte vlastní digitální album výstřižků. Při prohlížení internetových stránek nebo videí můžete požadovanou oblast vybrat a přidat ji do alb výstřižků.

Dostupnost této aplikace závisí na oblasti a poskytovateli služeb.

Když tuto aplikaci spustíte poprvé nebo když ji opětovně spustíte po resetování dat, přečtěte si obchodní podmínky, vyjádřete s nimi souhlas a potom nastavte možnost synchronizace.

1 Na obrazovce Aplikace klepněte na položku **Album výstřižků**.

2 Klepněte na položku ▼, vyberte kategorii a zvolte album výstřižků.

Pokud se pod obsahem v albu výstřižků nachází odkaz, klepnutím na tento odkaz přejdete na zdroj.

3 Klepnutím na položku **UPRAVIT** ji upravte.

Do alba výstřižků můžete přidat název, text, poznámky nebo značky.

4 Chcete-li uložit změny, klepněte na položku **ULOŽIT**.

Používání pera S Pen

Pomocí pera S Pen pište, kreslete nebo používejte dotykové operace. Další funkce můžete snadno použít stisknutím tlačítka S Pen.

Bezdotykový náhled

Po najetí nad položku na obrazovce pomocí pera S Pen můžete provádět různé funkce.

Není-li funkce aktivována, otevřete obrazovku Aplikace, klepněte na **Nastavení** → **S Pen** → **Bezdotykový náhled** a klepnutím na přepínač tuto funkci aktivujte.

Zobrazení náhledu informací

Ukažte na obrazovku a zobrazte náhled obsahu nebo informace v rozevíracím okně.

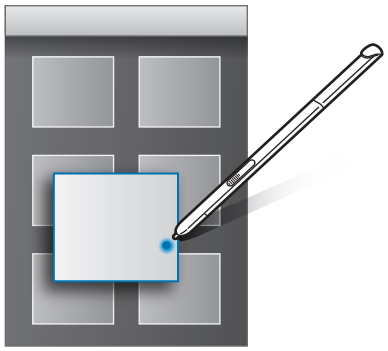

Používání bezdotykového tlačítka

Když perem S Pen v některých aplikacích, jako je **Galerie** nebo **Video** přejedete nad položkami, v okně náhledu se zobrazí bezdotykové tlačítko. Pomocí bezdotykového tlačítka můžete přímo z okna náhledu provádět různé akce.

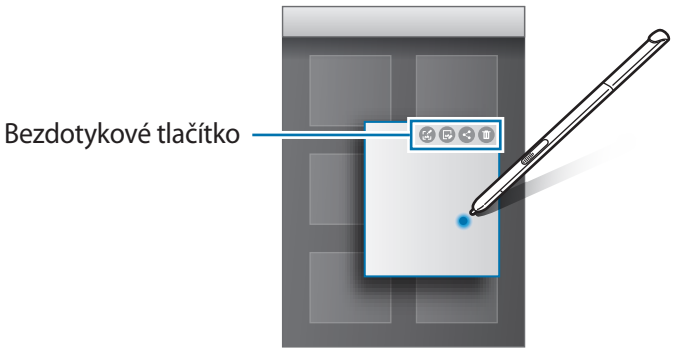

Výběr pomocí pera

Pro výběr více položek nebo textu stiskněte a přidržte tlačítko S Pen, zároveň táhněte perem S Pen nad textem nebo seznamy položek. Můžete také vybrané položky nebo text kopírovat a vkládat do jiných aplikací nebo je sdílet s ostatními.

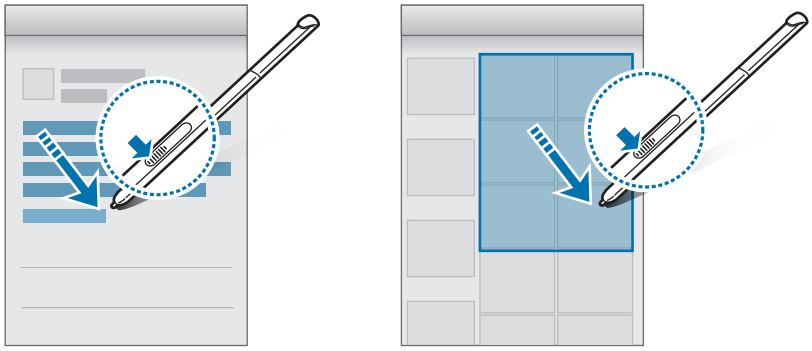

Přímé zadávání perem

Vyplňujte formuláře a pište zprávy pomocí ručního psaní perem S Pen.

Není-li funkce aktivována, otevřete obrazovku Aplikace, klepněte na **Nastavení** → **S Pen** → **Přímé zadávání perem** a klepnutím na přepínač tuto funkci aktivujte.

Psaní do textových polí

1 Přejeďte perem S Pen nad textovým polem.

2 Klepněte na položku a otevřete pole ručního psaní.



3 Pište pomocí pera S Pen.

4 Po dokončení operace klepněte na tlačítko **HOTOVO**.

Pohyby a funkce používání

Rozšířené funkce

Nadměrné otřesy nebo nárazy zařízení mohou vést k nechtěnému zadání textu. Ovládejte pohyby správně.

Dlaní uložit obrazovku

Na obrazovce Aplikace klepněte na **Nastavení** → **Rozšířené funkce** → **Dlaní uložit obrazovku** a klepnutím na přepínač tuto funkci aktivujte.

Položte okraj ruky na obrazovku a potažením přes obrazovku zleva doprava nebo opačně zachyťte snímek obrazovky. Pořízené snímky můžete zobrazit v **Galerie**. Jakmile pořídíte snímek obrazovky, můžete jej upravit a sdílet s ostatními.

Snímky obrazovky nelze v některých aplikacích vytvořit.

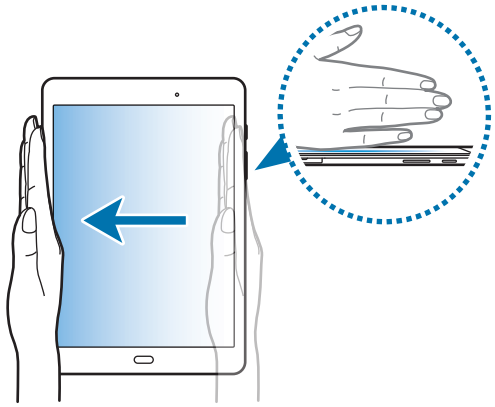

Snadné ztlumení

Na obrazovce Aplikace klepněte na **Nastavení** → **Rozšířené funkce** → **Snadné ztlumení** a klepnutím na přepínač tuto funkci aktivujte.

Alarmy ztišíte zakrytím obrazovky rukou.

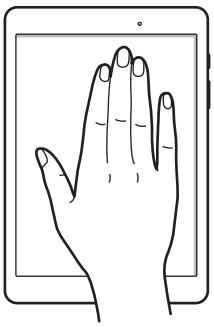

Více oken

Informace o funkci Více oken

Funkce více oken umožňuje spustit dvě aplikace zároveň v zobrazení rozdělené obrazovky. V zobrazení v novém okně můžete také spouštět více aplikací zároveň.

Některé aplikace nemusí tuto funkci podporovat.

Zobrazení rozdělené obrazovky

1 Klepnutím na položku otevřete seznam posledních aplikací.

2 V okně poslední aplikace táhněte nahoru nebo dolů a klepněte na položku .

Zvolená aplikace se spustí v horním okně.

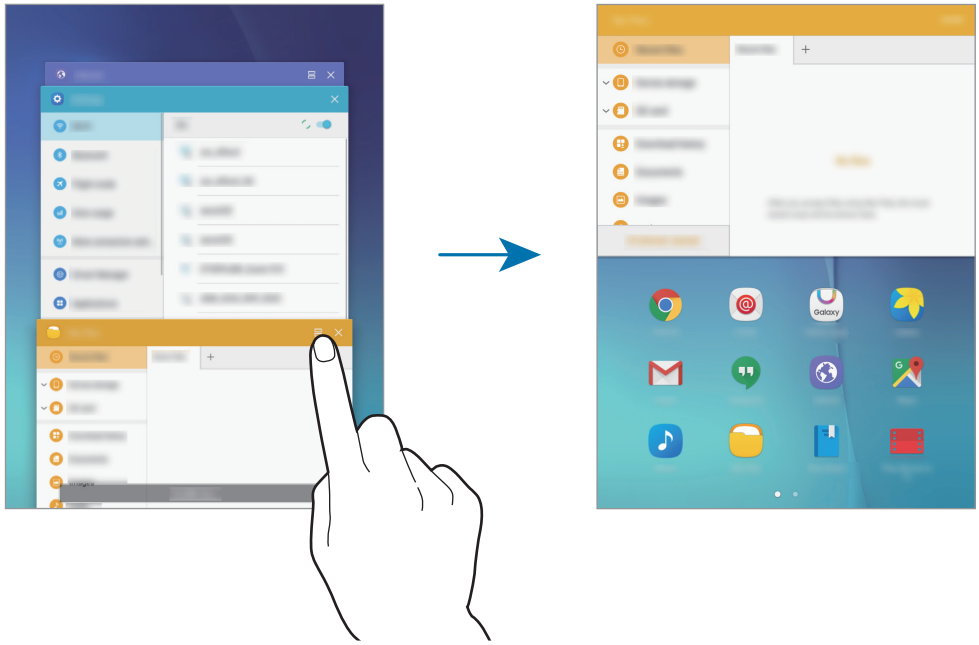

3 Vyberte další aplikaci, která se má spustit.

Zobrazení rozdělené obrazovky můžete také spustit klepnutím na položku a jejím přidržením.

Používání dalších možností

Pokud používáte aplikace v zobrazení rozdělené obrazovky, vyberte okno aplikace a klepněte na kruh mezi okny aplikací, aby se otevřely následující možnosti:

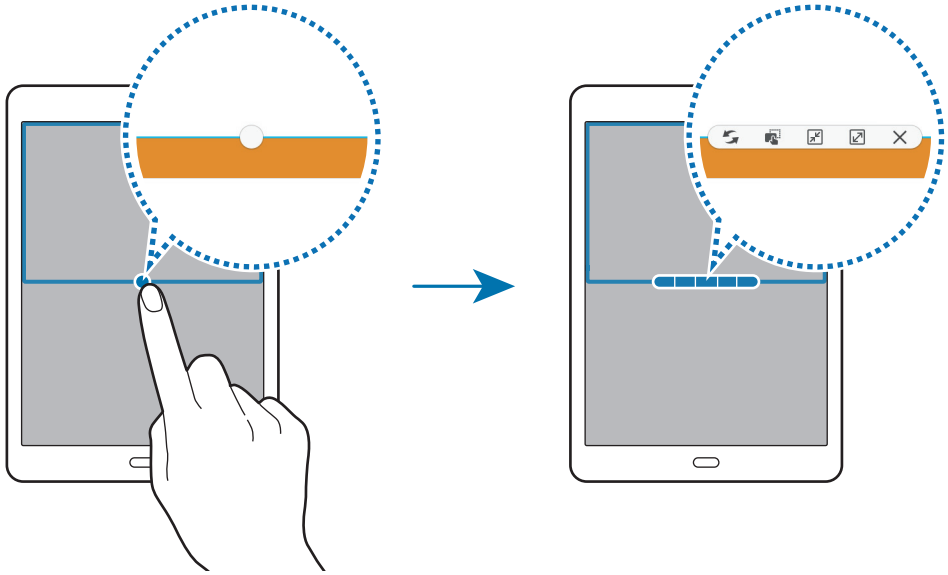

- : Přepínání poloh mezi okny aplikací.
- : Přetáhněte a vložte text nebo zkopírované snímky z jednoho okna do druhého. Klepněte na položku a podržte ji ve vybraném okně a přetáhněte ji do umístění v jiném okně.



Některé aplikace nemusí tuto funkci podporovat.

- : Minimalizování okna.
- : Maximalizování okna.
- : Uzavření aplikace.

Nastavení velikosti okna

Tažením kruhu mezi okny s aplikacemi nahoru a dolů změníte velikost oken.

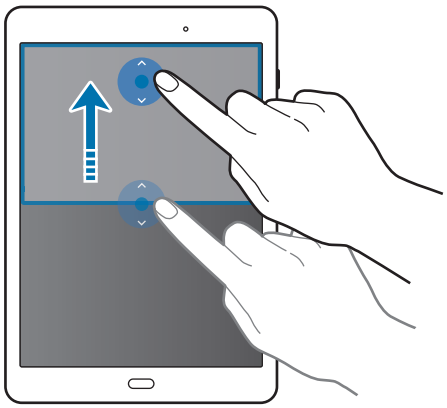

Zobrazení v novém okně

1 Na obrazovce Aplikace spusťte aplikaci, kterou chcete zobrazit v novém okně.

2 Táhněte diagonálně směrem dolů z jednoho z horních rohů.

Obrazovka aplikace se zobrazí v novém okně.

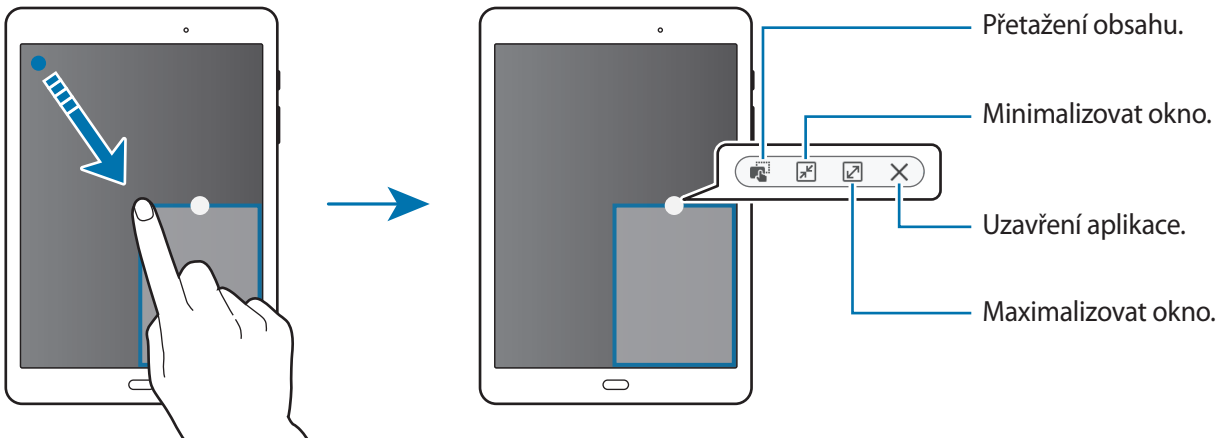

Přesouvání nových oken

Chcete-li přesunout nové okno, klepněte na kruh na okně, přidržte jej a přesuňte do nové polohy.

Spouštění zobrazení v novém okně ze zobrazení rozdělené obrazovky

1 V zobrazení rozdělené obrazovky klepněte na okno aplikace, kterou chcete zobrazit v novém okně.

2 Klepněte na kruh mezi okny aplikací a podržte jej.

Zvolená aplikace se spustí v novém okně.

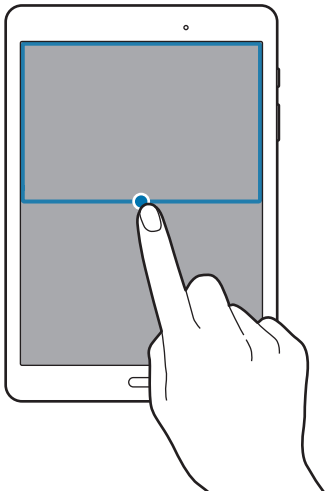

Přizpůsobení

Správa Domovské obrazovky a obrazovky Aplikace

Správa domovské obrazovky

Přidávání položek

Klepněte a podržte aplikaci nebo složku z obrazovky Aplikace a pak ji přetáhněte na domovskou obrazovku.

Chcete-li přidat nástroje, otevřete domovskou stránku, klepněte a podržte prázdnou oblast, klepněte na položku **Nástroje**, klepněte a podržte nástroj a pak ho přetáhněte na domovskou obrazovku.

Přesunutí a odstranění položky

Klepněte a podržte položku na domovské obrazovce a pak ji přetáhněte do nového umístění.

Chcete-li položku přesunout na jiný panel, přetáhněte ji na stranu obrazovky.

Často používáné aplikace můžete také přesunout do oblasti zkratek na spodní straně domovské obrazovky.

Chcete-li položku odstranit, klepněte na ni a podržte ji. Pak ji přetáhněte do možnosti **Odebrat**, která se objeví v horní části obrazovky.

Vytvoření složky

1 Na domovské obrazovce klepněte na aplikaci a podržte ji a pak ji přetáhněte na jinou aplikaci.

2 Zadejte název složky.

Chcete-li do složky přidat více aplikací, klepněte na další aplikaci, podržte ji a přetáhněte ji do složky.

Správa panelů

Chcete-li přidat, přesunout nebo odebrat panel na domovské obrazovce klepněte na prázdnou oblast a podržte ji.

Chcete-li přidat panel, rolujte doleva na poslední panel a pak klepněte na položku +.

Chcete-li přesunout panel, klepněte a podržte náhled panelu a pak ho přetáhněte do nového umístění.

Chcete-li odstranit panel, klepněte a podržte náhled panelu a pak ho přetáhněte na možnost **Odebrat** v horní části obrazovky.

Chcete-li nastavit panel jako hlavní domovskou obrazovku, klepněte na položku .

Správa obrazovky Aplikace

Přesouvání položek

Na obrazovce Aplikace klepněte na položku **UPRAVIT**. Klepněte a podržte položku a přesuňte ji do jiného místa.

Chcete-li položku přesunout na jiný panel, přetáhněte ji na stranu obrazovky.

Nastavení tapety a tónů vyzvánění

Nastavení tapety

Nastavte snímek nebo fotografii uložené v zařízení jako tapetu domovské obrazovky nebo zamčené obrazovky.

1 Na domovské obrazovce klepněte na prázdnou oblast a podržte ji a pak klepněte na **Pozadí**. Nebo můžete na obrazovce Aplikace klepnout na položku **Nastavení** → **Pozadí**.

2 Vyberte obrazovku, pro kterou chcete danou tapetu použít.

3 Rolujte doleva nebo doprava a vyberte z obrázků, které se zobrazují na spodní straně obrazovky.

Chcete-li vybrat fotografie pořízené fotoaparátem zařízení nebo další snímky, klepněte na položku **Z Galerie**.

4 Klepněte na položku **NASTAVIT JAKO POZADÍ** nebo **HOTOVO**.

Změna vyzváněcích tónů

Změňte vyzvánění pro oznámení.

Na obrazovce Aplikace klepněte na položku **Nastavení** → **Zvuk**.

Chcete-li nastavit vyzváněcí tón pro oznámení, klepněte na položku **Zvuky oznámení** → **Výchozí zvuk oznámení**, vyberte vyzváněcí tón a pak klepněte na položku **OK**.

Změna metody zámku obrazovky

Můžete změnit způsob zamykání obrazovky a zabránit tak ostatním v přístupu k vašim soukromým informacím.

Na obrazovce Aplikace klepněte na položku **Nastavení** → **Zamykací obr. a zabezp.** → **Typ zámku displeje** a pak vyberte metodu zámku obrazovky. Kdykoliv zařízení odemykáte, vyžaduje k odemknutí kód.

Pokud kód k odemknutí zapomenete, můžete zařízení nechat resetovat v servisním středisku Samsung.

Znak

Nakreslete vzor spojením čtyř nebo více teček a pak ho opětovným nakreslením ověřte. Nastavte záložní kód PIN k odemknutí obrazovky v případě, že zapomenete vzor.

PIN kód

Kód PIN se skládá pouze z čísel. Zadejte alespoň čtyři čísla a pak PIN opětovným zadáním ověřte.

Heslo

Heslo se skládá ze znaků a z čísel. Zadejte alespoň čtyři znaky, včetně čísel a symbolů, a pak heslo opětovným zadáním ověřte.

Soukromý režim

Tento režim použijte, chcete-li, aby ostatní uživatelé neměli přístup nebo nemohli používat konkrétní obsah uložený v zařízení, jakým jsou snímky a dokumenty. Můžete ukládat obsah do konkrétního umístění a bezpečně skrývat položky deaktivováním soukromého režimu.

Aktivace soukromého režimu

1 Na obrazovce Aplikace klepněte na **Nastavení** → **Soukromí** → **Soukromý režim** a klepnutím na přepínač tuto funkci aktivujte.

Pokud soukromý režim aktivujete poprvé, nastavte si kód přístupu do soukromého režimu podle pokynů na obrazovce.

2 Dodržujte pokyny na obrazovce a zadejte přednastavený kód přístupu soukromého režimu.

Aktivuje se soukromý režim a ve stavovém řádku se zobrazí ikona .

Skryté položky je možno zobrazovat a otvírat, jen když máte aktivován soukromý režim. Pokud chcete skrýt položky uložené v soukromé složce, deaktivujte soukromý režim.

Skrytí obsahu

1 Na obrazovce Aplikace spusťte aplikaci pro skrytí položek.

2 Vyberte položku a pak klepněte na položku **DALŠÍ** → **Přesunout do složky Soukromé**.

Pokud není soukromý režim aktivovaný, řiďte se pokyny na obrazovce a zadejte přednastavený kód přístupu do soukromého režimu.

Zvolené položky budou přesunuty do soukromé složky.

Zobrazování skrytého obsahu

Skryté položky je možno zobrazovat, jen když máte aktivován soukromý režim.

1 Na obrazovce Aplikace klepněte na **Nastavení** → **Soukromí** → **Soukromý režim** a klepnutím na přepínač tuto funkci aktivujte.

2 Dodržujte pokyny na obrazovce a zadejte přednastavený kód přístupu soukromého režimu.

3 Na obrazovce Aplikace klepněte na položku **Moje soubory** → **Soukromé**.

Položky přesunuté do soukromé složky se objeví na obrazovce.

Zrušení skrytí obsahu

1 V soukromé složce klepněte na položku, podržte ji a zaškrtněte položky, u kterých chcete zrušit skrytí.

2 Klepněte na položku **DALŠÍ** → **Odebrat ze složky Soukromé**.

3 Vyberte složku, do které chcete položky přesunout, a klepněte na položku **HOT.**

Položky budou přesunuty do zvolené složky.

Automatická deaktivace soukromého režimu

Můžete zařízení nastavit, aby automaticky deaktivovalo soukromý režim při každém vypnutí obrazovky.

1 Na obrazovce Aplikace klepněte na **Nastavení** → **Soukromí** → **Soukromý režim** a klepnutím na přepínač tuto funkci aktivujte.

2 Dodržujte pokyny na obrazovce a zadejte přednastavený kód přístupu soukromého režimu.

3 Klepnutím na přepínač **Automaticky vypnout** tuto funkci aktivujete.

Když je aktivovaná možnost **Automaticky vypnout**, zařízení nepřenese soubory do soukromé složky, pokud se během přenosu vypne obrazovka.

Nastavení účtů

Přidávání účtů

Některé aplikace používané v zařízení vyžadují zaregistrovaný účet. Chcete-li maximálně využívat možnosti zařízení, vytvořte si účty.

Na obrazovce Aplikace klepněte na položku **Nastavení** → **Účty** → **Přidat účet** a vyberte službu účtu. Nastavení následně dokončete podle pokynů na obrazovce.

Chcete-li synchronizovat obsah se svými účty, vyberte účet a vyberte položky, které se mají synchronizovat.

Odebírání účtů

Na obrazovce Aplikace klepněte na položku **Nastavení** → **Účty**, vyberte účet a pak klepněte na položku **DALŠÍ** → **Odebrat účet**.

Kontakty

Přidávání kontaktů

Přesouvání kontaktů z jiných zařízení

Můžete přesouvat kontakty z jiných zařízení do vašeho zařízení. Další informace naleznete v části Přenos dat z předchozího zařízení.

Ruční vytváření kontaktů

1 Na obrazovce Aplikace klepněte na položku **Kontakty**.

2 Klepněte na položku a zadejte informace o kontaktu.

- : Přidat obrázek.
- / : Přidat nebo odstranit informaci o kontaktu.

3 Klepněte na položku **ULOŽIT**.

Import a export kontaktů

Importujte své kontakty ze skladovacích služeb na zařízení nebo ze zařízení na skladovací služby.

Na obrazovce Aplikace klepněte na položku **Kontakty**.

Klepněte na položku **DALŠÍ** → **Nastavení** → **Import/export kontaktů** a pak vyberte možnost importu nebo exportu.

Hledání kontaktů

Na obrazovce Aplikace klepněte na položku **Kontakty**.

Použijte jednu z následujících metod hledání:

- Přejděte nahoru nebo dolů v seznamu kontaktů.
- Tažením prstu po rejstříku na levé straně seznamu kontaktů můžete seznamem rychle procházet.
- Klepněte na pole hledání v horní části seznamu kontaktů a zadejte kritéria hledání.

Po výběru kontaktu proveďte jednu z následujících akcí:

- ★ : Přidat do oblíbených kontaktů.
- @ : Napsat e-mail.

Fotoaparát

Základní fotografování a filmování

Pořizování fotografií a nahrávání videí

1 Na obrazovce Aplikace klepněte na položku **Fotoaparát**.

2 Klepněte na obrázek na obrazovce náhledu, kam chcete fotoaparát zaostřit.

3 Klepnutím na položku pořiďte fotografii nebo klepnutím na položku zaznamenejte video.

- Na obrazovce roztažením dvou prstů od sebe zobrazení přibližte a stažením oddalte.
- Chcete-li během nahrávání zachytit obrázek z videa, klepněte na položku **Kopie**.
- Chcete-li změnit zaostření při nahrávání videa, klepněte na místo, kam chcete zaostřit. Chcete-li zaostřit na střed obrazovky, klepněte na položku .

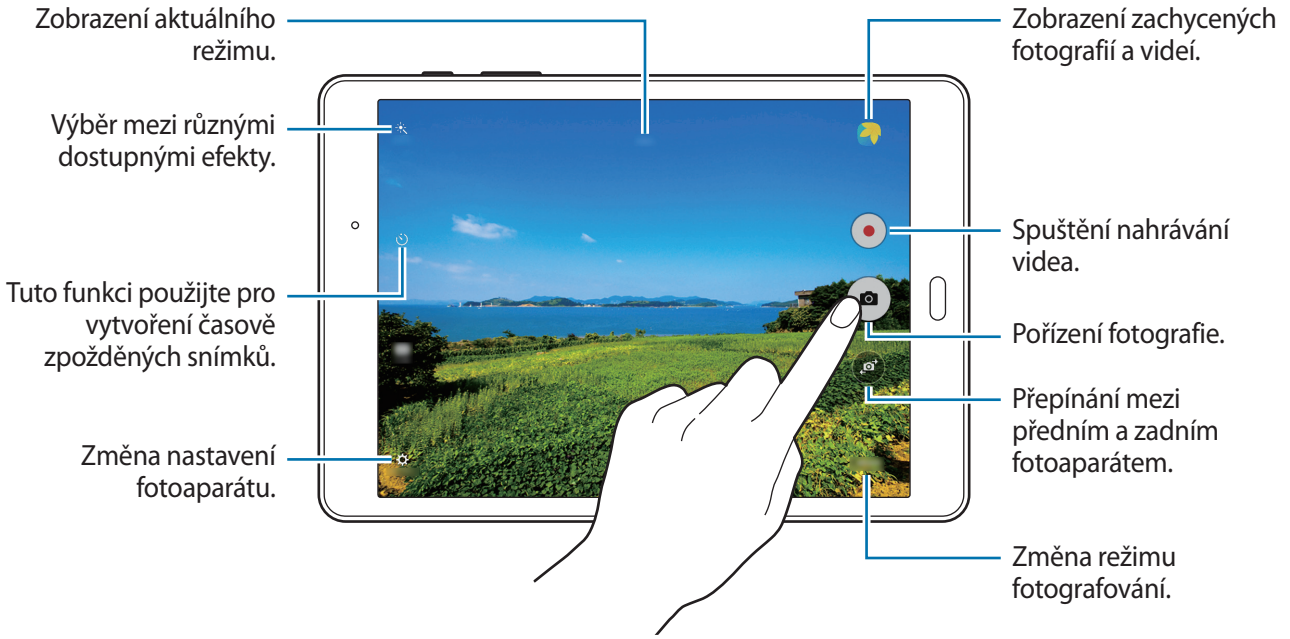

- Fotoaparát se při nečinnosti automaticky vypne.
- Ujistěte se, že je objektiv čistý. V opačném případě nemusí zařízení v některých režimech vyžadujících vyšší rozlišení správně pracovat.

Spouštění fotoaparátu na uzamčené obrazovce

Chcete-li rychle snímat fotografie výjimečných chvil, spusťte **Fotoaparát** na uzamčené obrazovce.

Na zamčené obrazovce přetáhněte položku mimo velký kruh.

Dostupnost této funkce závisí na oblasti a poskytovateli služeb.

Etiketa fotoaparátu

- Nefoťte ani nenatáčejte ostatní osoby bez jejich svolení.
- Nefoťte nebo nefilmujte v místech, kde je to zakázáno zákonem.
- Nefoťte ani nefilmujte v místech, kde byste mohli porušit soukromí ostatních osob.

Režimy fotografování a filmování

Automaticky

Tento režim použijte, chcete-li nechat fotoaparát vyhodnotit okolí a určit ideální režim pro fotografování.

Na obrazovce Aplikace klepněte na položku **Fotoaparát** → **REŽIM** → **Automaticky**.

Panoráma

Pomocí tohoto režimu můžete vytvořit fotografii složenou z mnoha fotografií spojených dohromady.

Na obrazovce Aplikace klepněte na položku **Fotoaparát** → **REŽIM** → **Panoráma**.

Chcete-li získat nejlepší snímek, využijte rady níže.

- Posuňte fotoaparát pomalu jedním směrem.
- Udržujte snímek v rámečku hledáčku fotoaparátu.
- Neměli byste fotit neurčité pozadí, například prázdnou oblohu nebo holou stěnu.

Sériový sn.

V tomto režimu můžete pořizovat série fotografií pohybujících se objektů.

Na obrazovce Aplikace klepněte na položku **Fotoaparát** → **REŽIM** → **Sériový sn.**

Chcete-li pořídit kontinuálně několik snímků, klepněte a podržte .

Překrásná tvář

Pomocí tohoto režimu můžete pořídit fotografii s osvětlenými tvářemi pro jemnější obrázky.

Na obrazovce Aplikace klepněte na položku **Fotoaparát** → **REŽIM** → **Překrásná tvář**.

Intervalový snímek

Pomocí tohoto režimu lze postupně vytvořit sérii autoportrétů, z níž můžete vybrat a uložit fotografie, které požadujete.

1 Na obrazovce Aplikace klepněte na položku **Fotoaparát**.

2 Chcete-li použít přední fotoaparát, klepněte na položku .

3 Klepněte na položku **REŽIM** → **Intervalový snímek**.

4 Jakmile zařízení najde vaši tvář, klepnutím na ikonu pořiďte autoportrét. Fotografii můžete také pořídit klepnutím na obrazovku.

Zařízení pořídí fotografie ve dvousekundových intervalech.

5 Zaškrtněte fotografie, které chcete uložit, a klepněte na položku **ULOŽIT**.

Zvuk a foto

Pomocí tohoto režimu můžete pořizovat fotografie se zvukem. Zařízení identifikuje fotografie pomocí v **Galerie**.

Na obrazovce Aplikace klepněte na položku **Fotoaparát** → **REŽIM** → **Zvuk a foto**.

Sport

V tomto režimu můžete pořizovat fotografie rychle se pohybujících objektů.

Na obrazovce Aplikace klepněte na položku **Fotoaparát** → **REŽIM** → **Sport**.

Nastavení fotoaparátu

Na obrazovce Aplikace klepněte na položku **Fotoaparát** → ⚙. Ne všechny následující možnosti jsou dostupné, jak v režimech statického fotoaparátu, tak i videokamery.

- **Velikost videa (zadní)**: Vybere rozlišení. Vyšší rozlišení má za následek vyšší kvalitu videí, které ale zaberou více paměti.
- **Ovládání gestem**: V zařízení nastavte rozeznání vaší dlaně, abyste tímto způsobem mohli pořizovat autoportréty.
- **Uložit obr. jako v náhledu**: Slouží k převrácení obrazu za účelem vytvoření zrcadlení původní scény při fotografování předním fotoaparátem.
- **Režim zobrazení**: Změna poměru stran obrazovky náhledu.
- **Dělicí čáry**: Zobrazí pokyny hledáčku a pomůže s kompozicí při výběru předmětů.
- **Značky polohy**: Nastavte v telefonu možnost přidávání značky polohy k fotografiím.



- Chcete-li zlepšit příjem GPS signálů, snažte se nefotografovat na místech, kde může být signál stíněn, například mezi budovami, v nízko položených oblastech či za špatného počasí.
- Pokud sdílíte fotografii s připojenou značkou polohy, mohou ostatní vidět informace o poloze. Chcete-li tomu zabránit, klepněte při prohlížení fotografie na položku **DALŠÍ** → **Detaily** → **UPRAVIT** a potom klepněte na položku ⊖ ve složce **Místo** a odstraňte informace o poloze.

- **Zkontrolovat obrázky**: Nastavení zařízení pro zobrazení fotografií po jejich zachycení.
- **Místo uložení**: Vybere umístění úložiště v paměti.
- **Funkce tlačítek hlasitosti**: Nastavení zařízení na použití tlačítka hlasitosti k ovládání spouště nebo funkce zoomu.
- **Vynulovat nastavení**: Obnovení nastavení fotoaparátu.



Dostupné možnosti se mohou lišit v závislosti na použitém režimu.

Galerie

Prohlížení obsahu v zařízení

Na obrazovce Aplikace klepněte na **Galerie** a vyberte snímek nebo video.

Video soubory zobrazují ikonu v miniatuře náhledu.

Chcete-li skrýt nebo zobrazit menu, klepněte na obrazovku.

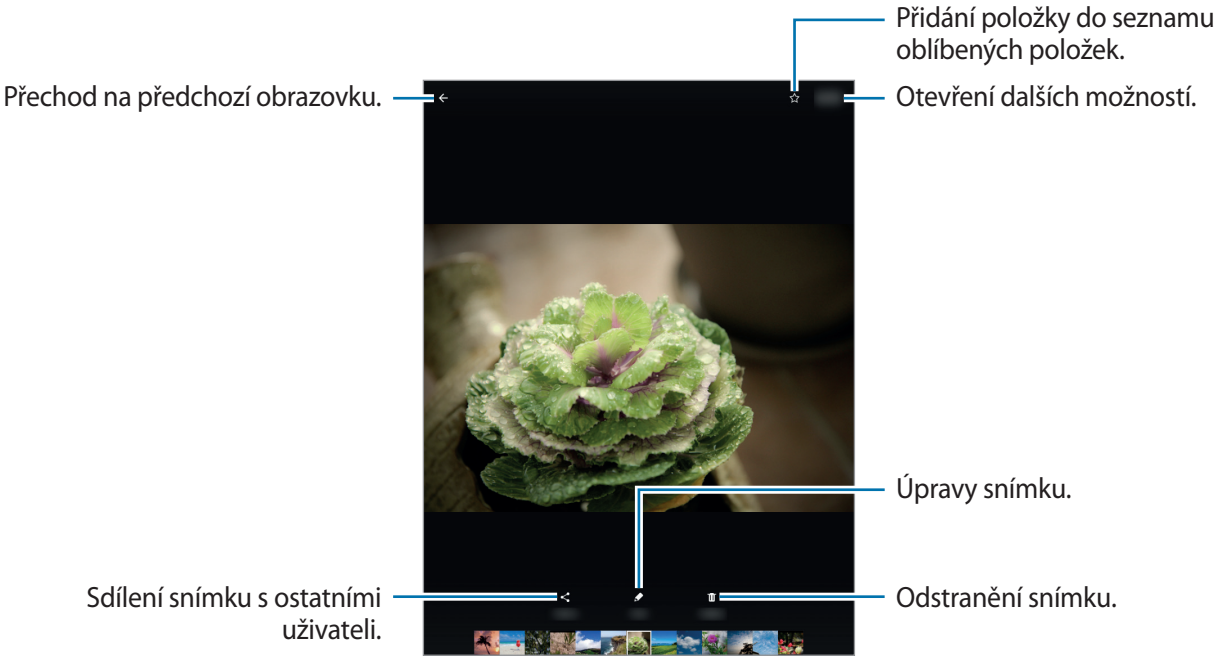

Užitečné aplikace a funkce

S vyhledávač

Pomocí této aplikace můžete vyhledávat v zařízení různý obsah. Můžete použít rozličné filtry a zobrazit historii vyhledávání.

Otevřete panel s oznámeními a klepněte na položku → **S vyhledávač**.

Hledání obsahu

Klepněte na pole vyhledávání a zadejte klíčové slovo, nebo klepněte na položku a řekněte klíčové slovo.

Pro získání lepších výsledků klepněte na položku **Filtr** a použijte filtry pod polem hledání.

Chcete-li vybrat kategorie hledání, klepněte na **DALŠÍ** → **Vyberte hledaná místa**.

S Plánovač

Vytváření událostí

1 Na obrazovce Aplikace klepněte na položku **S Plánovač**.

2 Klepněte na položku . Případně vyberte datum bez událostí a znovu na datum klepněte.

Pokud datum již má uložené události, klepněte na datum a na položku .

3 Zadejte podrobnosti události.

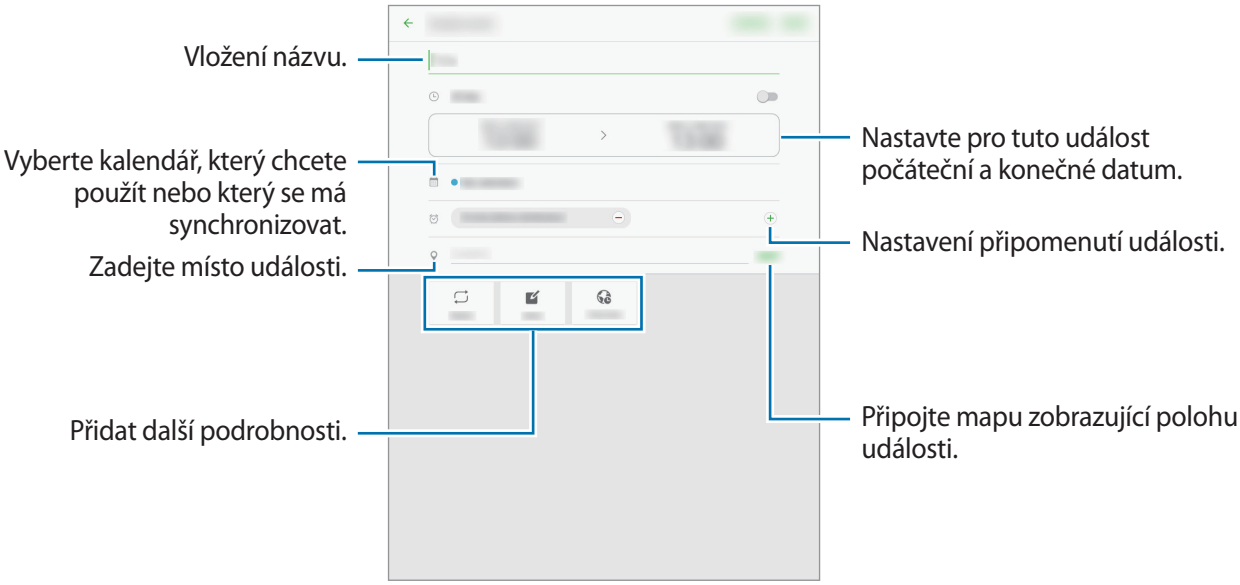

4 Uložte událost klepnutím na položku **ULOŽIT**.

Vytváření úloh

1 Na obrazovce Aplikace klepněte na položku **S Plánovač**.

2 Klepněte na **ÚKOLY**, zadejte podrobnosti a klepnětě na **DNES** nebo **ZÍTRA** pro nastavení termínu splnění.

Chcete-li přidat více podrobností, klepněte na položku ⤢.

3 Uložte úlohu klepnutím na položku **ULOŽIT**.

Synchronizovat události nebo úlohy s vašimi účty

Na obrazovce Aplikace klepněte na položku **S Plánovač**.

Chcete-li přidat účty, se kterými provedete synchronizaci, klepněte na položku **DALŠÍ** → **Správa kalendářů** → **Přidat účet**. Potom vyberte účet, se kterým má být provedena synchronizace, a přihlaste se.

Chcete-li změnit možnost synchronizace účtu, otevřete obrazovku Aplikace, klepněte na **Nastavení** → **Účty** a vyberte účet služby.

E-mail

Nastavení e-mailových účtů

Na obrazovce Aplikace klepněte na položku **E-mail**.

Nastavte e-mailový účet při prvním otevírání položky **E-mail**.

Zadejte e-mailovou adresu a heslo. Klepnutím na **PŘIHLÁSIT** vytvořte soukromý e-mailový účet, klepnutím na **RUČNÍ NASTAVENÍ** vytvořte firemní e-mailový účet. Po výběru dokončete nastavení dle pokynů na obrazovce.

Chcete-li nastavit jiný e-mailový účet, klepněte na položku **DALŠÍ** → **Nastavení** → **Přidat účet**.

Máte-li více než jeden e-mailový účet, můžete některý z nich nastavit jako výchozí. Klepněte na položky **DALŠÍ** → **Nastavení** → **DALŠÍ** → **Nastavit výchozí účet**, vyberte účet a klepněte na **HOTOVO**.

Odesílání e-mailů

Na obrazovce Aplikace klepněte na položku **E-mail**.

Klepnutím na v dolní části obrazovky vytvoříte e-mail.

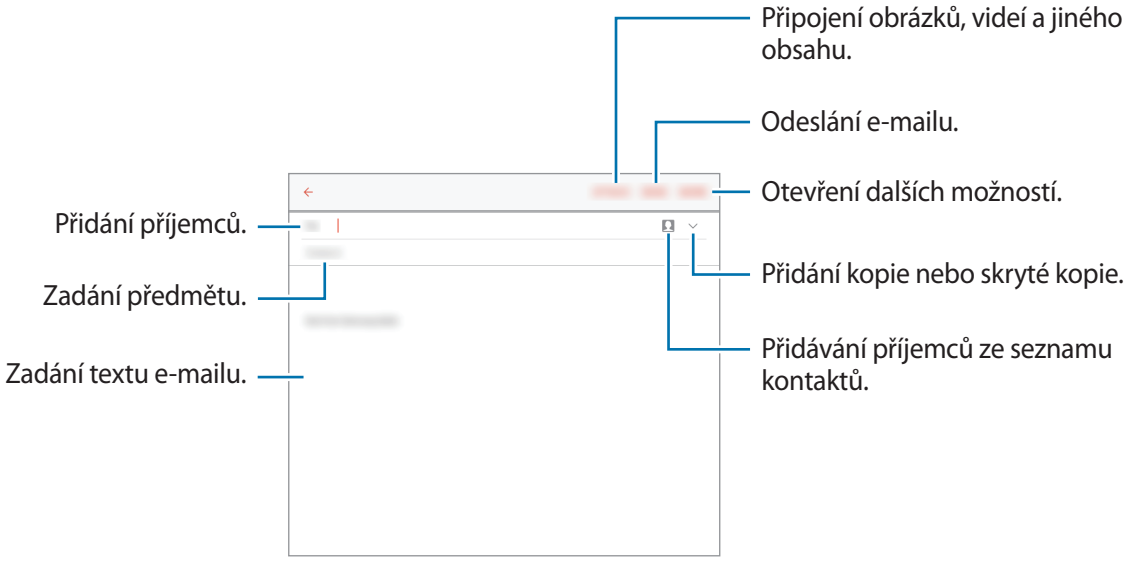

Čtení e-mailů

Na obrazovce Aplikace klepněte na položku **E-mail**.

Vyberte e-mailový účet, který chcete použít, a načtou se nové e-maily.

Klepněte na e-mail, který si chcete přečíst.

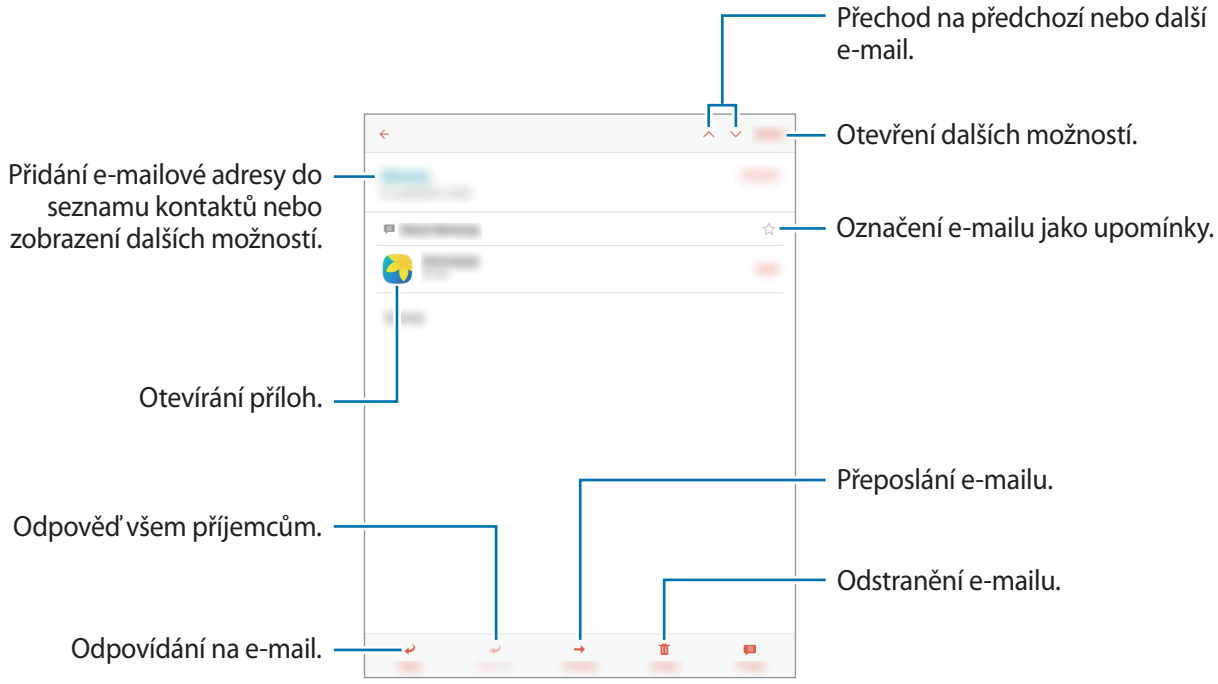

Internet

1 Na obrazovce Aplikace klepněte na položku **Internet**.

2 Klepněte na pole pro zadávání adresy.

3 Zadejte webovou adresu nebo klíčové slovo a pak klepněte na položku **Přejít na**.

Chcete-li zobrazit panely nástrojů, potáhněte prstem mírně dolů po obrazovce.

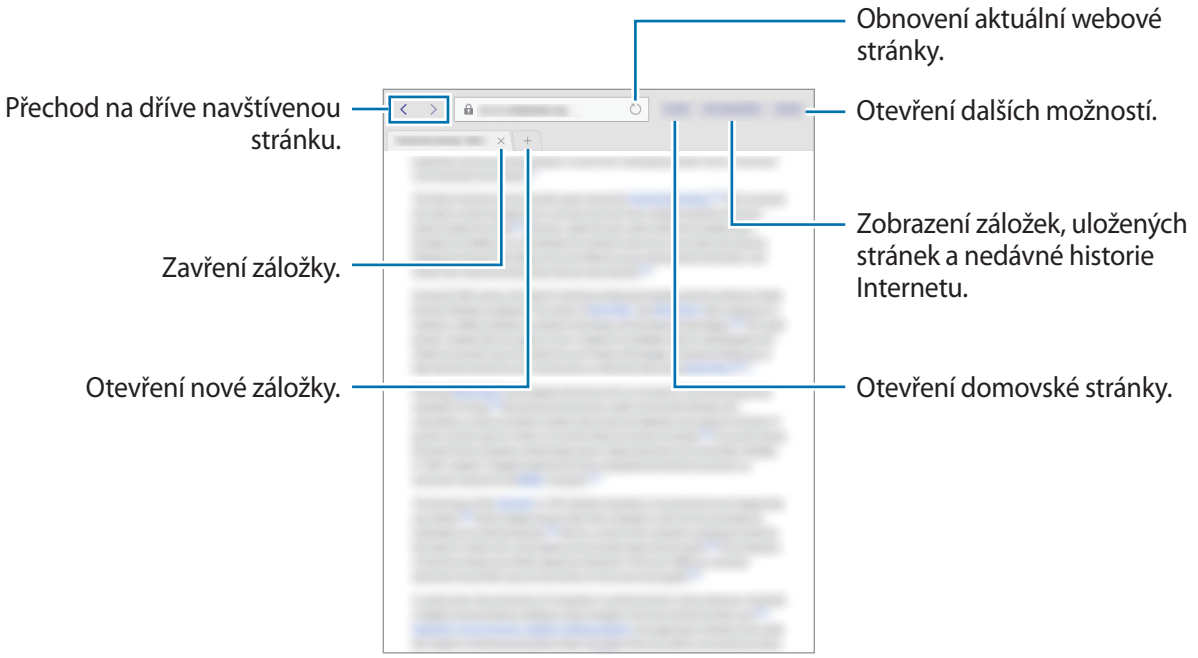

Hudba

Přehrávání hudby

Na obrazovce Aplikace klepněte na položku **Hudba**.

Vyberte hudební kategorii a pak vyberte skladbu, kterou chcete přehrát.

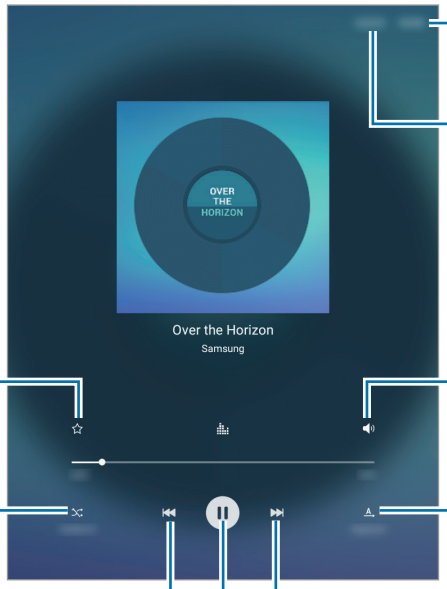

Otevření dalších možností.

Otevření seznamu skladeb.

Nastavení souboru jako oblíbené skladby.

Nastavení hlasitosti.

Zapnutí režimu náhodného přehrávání.

Změna režimu opakování.

Přecházení na předcházející skladbu. Klepnutím a podržením se rychle přesuňte zpět.

Přecházení na další skladbu. Klepnutím a podržením se rychle přesuňte vpřed.

Pozastavení a obnovení přehrávání.

Chcete-li poslouchat skladby se stejnou úrovní hlasitosti, klepněte na položku **DALŠÍ** → **Nastavení** a klepnutím na přepínač **Chytrá hlasitost** tuto funkci aktivujte.

Pokud je aktivní funkce **Chytrá hlasitost**, může být hlasitost vyšší než hlasitost samotného zařízení. Dávejte pozor, abyste se dlouhodobě nevystavovali hlasitým zvukům a nedošlo tak k poškození Vašeho sluchu.

U některých souborů se nemusí aktivovat funkce **Chytrá hlasitost**.

Video

Přehrávání videí

Na obrazovce Aplikace klepněte na položku **Video**.

Vyberte video, které chcete přehrát.

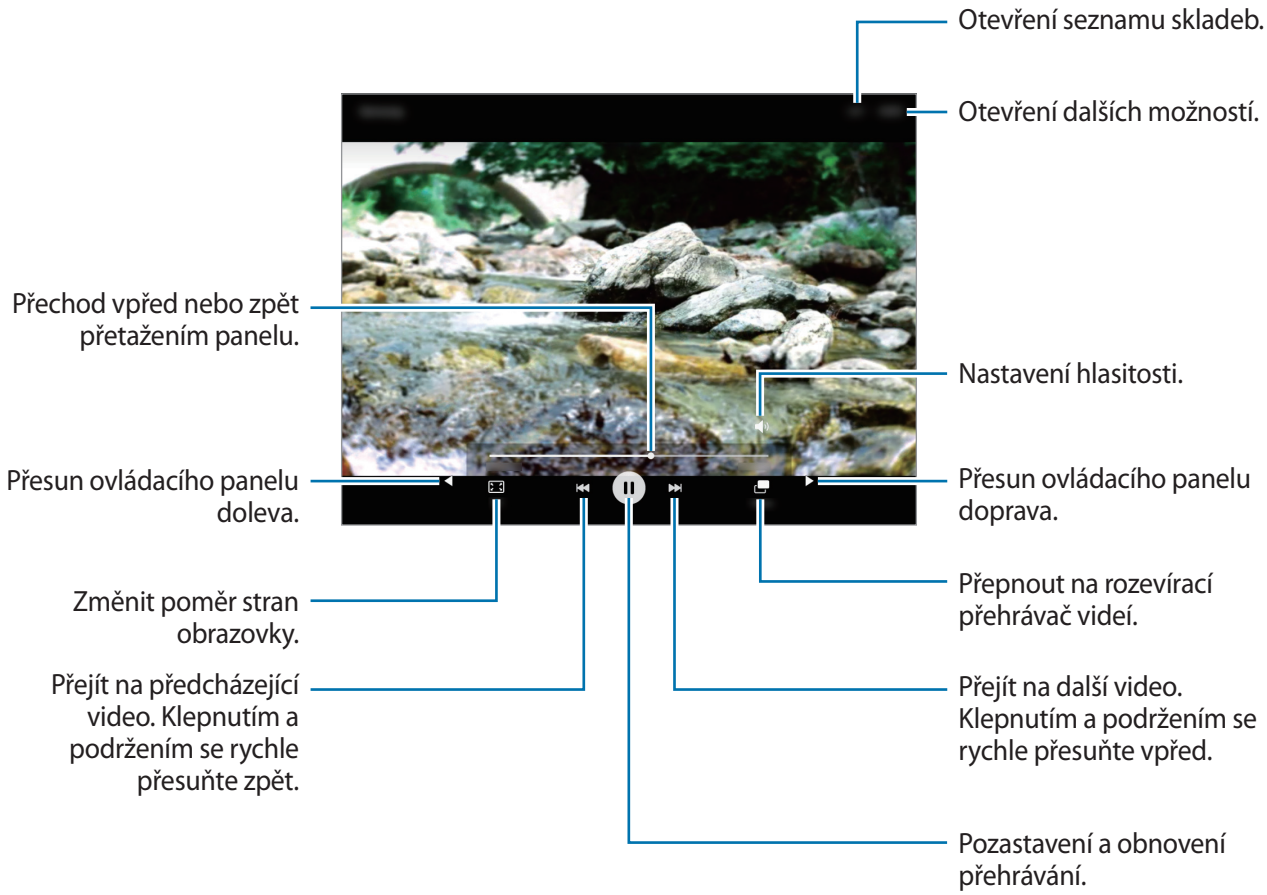

Hodiny

UPOZORNĚNÍ

Na obrazovce Aplikace klepněte na položku **Hodiny** → **UPOZORNĚNÍ**.

Nastavení upozornění

Nastavte čas budíku a klepnutím na položku **MOŽNOSTI** nastavte další různé možnosti budíku a potom klepněte na **ULOŽIT**.

Chcete-li otevřít klávesnici, abyste mohli zadat čas výstrahy, klepněte na pole pro zadání času.

Chcete-li aktivovat nebo deaktivovat upozornění, klepněte na položku vedle upozornění v seznamu upozornění.

Zastavení upozornění

Klepnutím na tlačítko **KONEC** upozornění vypnete. Pokud jste dříve aktivovali možnost posunutí upozornění, klepněte na položku **POSUNOUT BUDÍK** a nastavte opakování upozornění za určitou dobu.

Odstraňování upozornění

Klepněte na položku a upozornění v seznamu upozornění.

SVĚTOVÉ HODINY

Na obrazovce Aplikace klepněte na položku **Hodiny** → **SVĚTOVÉ HODINY**.

Vytvoření hodin

Zadejte název města nebo vyberte město ze seznamu měst nebo na glóbusu a klepněte na .

Odstraňování hodin

Klepněte na položku na hodinách.

STOPKY

Na obrazovce Aplikace klepněte na položku **Hodiny** → **STOPKY**.

Pro spuštění měření času klepněte na položku **ZAČÁTEK**. Chcete-li zaznamenat mezičasy, klepněte na položku **KOLO**.

Klepnutím na položku **ZASTAVIT** měření času zastavte. Chcete-li stopky vynulovat, klepněte na položku **VYNULOVAT**.

ČASOVAČ

Na obrazovce Aplikace klepněte na položku **Hodiny** → **ČASOVAČ**.

Nastavte dobu trvání a pak klepněte na položku **ZAČÁTEK**.

Chcete-li otevřít klávesnici, abyste mohli zadat dobu trvání, klepněte na pole pro zadání doby trvání.

Po uplynutí nastaveného času časovače klepněte na položku **KONEC**.

Kalkulačka

Tuto aplikaci použijte pro jednoduché nebo komplexní výpočty.

Na obrazovce Aplikace klepněte na položku **Kalkulačka**.

Chcete-li odstranit historii, klepněte na položku **SMAZAT HISTORII**.

Poznámka

Pomocí této aplikace můžete vytvářet poznámky a uspořádat je podle kategorie.

Dostupnost této aplikace závisí na oblasti a poskytovateli služeb.

Na obrazovce Aplikace klepněte na položku **Poznámka**.

Vytváření poznámek

Klepněte na položku + v seznamu poznámek a zadejte poznámku. Při vytváření poznámky použijte jednu z následujících možností:

- **Kateg.**: Vytvořit nebo nastavit kategorii.
- **Úkoly**: Přidáním zaškrtávacích políček na začátek každé řádky můžete vytvořit seznam úloh.
- **Obrázek**: Vložit obrázky.
- **Hlasová**: Vytváření hlasového záznamu pro vložení.

Chcete-li poznámku uložit, klepněte na položku **ULOŽIT**.

Chcete-li upravit poznámku, klepněte na poznámku a pak klepněte na obsah poznámky.

Hledání poznámek

Klepněte na položku **HLEDAT** v seznamu poznámek a zadejte klíčové slovo, které se má v poznámkách vyhledat.

Smart Manager

Chytrý správce poskytuje přehled o stavu baterie, úložiště paměti RAM a zabezpečení systému vašeho zařízení. Můžete také zařízení automaticky optimalizovat jedním klepnutím prstu.

Používání funkce rychlé optimalizace

Na obrazovce Aplikace klepněte na položku **Smart Manager** → **SMAZAT VŠE**.

Funkce rychlé optimalizace zvyšuje výkon zařízení prostřednictvím následujících akcí.

- Identifikace aplikací, které využívají nadměrné množství elektrické energie, a částečné vyčištění paměti.
- Vymazání nepotřebných souborů a zavření aplikací spuštěných na pozadí.
- Hledání škodlivého softwaru.

Používání aplikace Smart Manager

Na obrazovce Aplikace klepněte na položku **Smart Manager** a vyberte funkci.

Baterie

Zkontrolujte zbývající úroveň nabití baterie a dobu, po kterou lze zařízení používat. U zařízení s nízkou zbývající úrovní nabití baterie můžete energii baterie šetřit aktivací funkcí úsporného režimu a zavřením aplikací, které spotřebovávají nadměrné množství energie baterie.

Zbývající doba používání zobrazuje dobu zbývající do vybití baterie. Zbývající doba používání se může lišit v závislosti na nastaveních zařízení a na provozních podmínkách.

Úložiště

Zkontrolujte stav použité a dostupné kapacity paměti. Můžete vymazat nepoužívané a zbytkové soubory nebo odinstalovat aplikace, které již nepoužíváte.

RAM

Zkontrolujte množství dostupné paměti RAM. Můžete zavřít aplikace na pozadí a omezit množství používané paměti RAM, abyste zařízení zrychlili.

Zabezpečení zařízení

Zkontrolujte stav zabezpečení zařízení. Tato funkce vyhledá ve vašem zařízení škodlivý software.

Aplikace Google

Google nabízí aplikace v oblasti zábavy, sociálních sítí a obchodu. Pro přístup k některým aplikacím budete pravděpodobně potřebovat účet Google. Další informace naleznete v části Nastavení účtů.

Chcete-li zobrazit více informací o aplikaci, otevřete menu nápovědy jednotlivých aplikací.

Některé aplikace nemusí být dostupné nebo mohou mít jiné označení v závislosti na oblasti nebo poskytovateli služeb.

Chrome

Vyhledávejte informace a procházejte webové stránky.

Gmail

Odesílejte a přijímejte e-maily prostřednictvím služby Google Mail.

Google+

Sdílejte své příspěvky a sledujte aktualizace, které sdílí vaše rodina, přátelé a jiní uživatelé. Dále můžete zálohovat své fotografie, videa a další obsah.

Mapy

Najděte na mapě svoji lokalitu, vyhledávejte různé lokality a prohlížejte si informace o různých místech.

Hudba Play

Vyhledávejte, poslouchejte a sdílejte hudbu ve svém zařízení.

Filmy a TV Play

Ve svém zařízení můžete přehrávat videa a stahovat různý obsah ke sledování z webu **Obchod Play**.

Knihy Play

Stahujte různé knihy z webu **Obchod Play**, které si poté můžete ve svém zařízení přečíst.

Kiosek Play

Můžete číst zprávy a časopisy, které vás zajímají, na jednom pohodlném místě.

Hry Play

Můžete stahovat hry z webu **Obchod Play** a hrát je s ostatními.

Disk

Ukládejte svůj obsah do cloudu, kde k němu budete mít přístup odkudkoli a budete jej moci sdílet s ostatními.

YouTube

Sledujte a vytvářejte videa a sdílejte je s ostatními.

Fotky

Můžete spravovat fotografie, alba a videa které jste uložili v zařízení a nahráli do služby **Google+**.

Hangouts

Chatujte se svými přáteli sami nebo ve skupinách a při chatování používejte obrázky, emotikony a videohovory.

Google

Můžete rychle vyhledávat položky na Internetu nebo ve svém zařízení.

Hlasové vyhledávání

Po vyslovení klíčového slova nebo fráze můžete rychle vyhledat příslušnou položku.

Připojování k ostatním zařízením

Bluetooth

Informace o funkci Bluetooth

Aplikace Bluetooth vytváří přímé bezdrátové připojení mezi dvěma zařízeními na krátké vzdálenosti. K výměně dat nebo mediálních souborů s dalšími zařízeními použijte rozhraní Bluetooth.

- Společnost Samsung nenese odpovědnost za případnou ztrátu, zachycení nebo zneužití dat odeslaných nebo přijatých pomocí funkce Bluetooth.
- Vždy se přesvědčte, že zařízení, se kterými sdílíte a vyměňujete data, jsou důvěryhodná a řádně zabezpečená. Pokud se mezi zařízeními nacházejí překážky, může být provozní dosah snížen.
- Některá zařízení, obzvláště ta, která nejsou testována nebo schválena společností Bluetooth SIG, nemusejí být se zařízením kompatibilní.
- Nepoužívejte Bluetooth k nezákonným účelům (například pirátské kopie souborů nebo ilegální odposlouchávání hovorů pro komerční účely).

  Společnost Samsung není zodpovědná za případné následky ilegálního zneužití funkce Bluetooth.

Párování s dalšími zařízeními Bluetooth

1 Na obrazovce Aplikace klepněte na **Nastavení** → **Bluetooth** a klepnutím na přepínač tuto funkci aktivujte.

  Uvedena jsou nalezená zařízení.

2 Vyberte zařízení, se kterým chcete provést párování.

  Pokud se zařízení, se kterým chcete provést párování, nenachází na seznamu, požadujte, aby zařízení zapnulo možnost viditelnosti.

3 Potvrďte připojení přijetím požadavku na připojení Bluetooth na svém zařízení.

Odesílání a příjem dat

Mnoho aplikací podporuje přenos dat pomocí funkce Bluetooth. S dalšími zařízeními Bluetooth můžete sdílet data, například kontakty nebo soubory médií. Následující akce představují příklad odeslání snímku do jiného zařízení.

Odeslání snímku

1 Na obrazovce Aplikace klepněte na položku **Galerie**.

2 Vyberte snímek.

3 Klepněte na **Sdílet** → **Bluetooth** a vyberte zařízení, do kterého chcete obrázek přenést.

Pokud se zařízení, se kterým chcete provést párování, nenachází na seznamu, požadujte, aby zařízení zapnulo možnost viditelnosti.

4 Potvrďte požadavek autorizace Bluetooth na druhém zařízení.

Příjem snímku

Když vám další zařízení zašle snímek, přijměte požadavek autorizace Bluetooth. Přijaté obrázky si můžete prohlédnout ve složce **Galerie**.

Zrušení párování zařízení Bluetooth

1 Na obrazovce Aplikace klepněte na položku **Nastavení** → **Bluetooth**.

Zařízení zobrazí spárovaná zařízení v seznamu.

2 Klepněte na položku ⚙ vedle názvu zařízení a zrušte jeho spárování.

3 Klepněte na položku **Ukončit párování**.

Wi-Fi Direct

O funkci Wi-Fi Direct

Funkce Wi-Fi Direct propojí zařízení přes síť Wi-Fi bez nutnosti použít přístupový bod.

Připojování k ostatním zařízením

1 Na obrazovce Aplikace klepněte na **Nastavení** → **Wi-Fi** a klepnutím na přepínač tuto funkci aktivujte.

2 Klepněte na **Wi-Fi Direct**.

Uvedena jsou nalezená zařízení.

Pokud se zařízení, ke kterým se chcete připojit, nenachází na seznamu, požadujte, aby zařízení zapnulo funkci Wi-Fi Direct.

3 Vyberte zařízení, ke kterému se chcete připojit.

4 Potvrďte požadavek autorizace funkce Wi-Fi Direct v druhém zařízení.

Odesílání a příjem dat

S dalšími zařízeními můžete sdílet data, například kontakty nebo multimediální soubory. Následující akce představují příklad odeslání snímku do jiného zařízení.

Odeslání snímku

1 Na obrazovce Aplikace klepněte na položku **Galerie**.

2 Vyberte snímek.

3 Klepněte na možnosti **Sdílet** → **Wi-Fi Direct** a vyberte zařízení, do kterého chcete obrázek přenést.

4 Potvrďte požadavek autorizace funkce Wi-Fi Direct v druhém zařízení.

Pokud jsou zařízení již připojená, bude snímek do druhého zařízení odeslán bez procedury požadavku na připojení.

Příjem snímku

Když vám další zařízení zašle snímek, přijměte požadavek autorizace funkce Wi-Fi Direct. Přijaté obrázky si můžete prohlédnout ve složce **Galerie**.

Ukončení připojení k zařízení

1 Na obrazovce Aplikace klepněte na položku **Nastavení** → **Wi-Fi**.

2 Klepněte na **Wi-Fi Direct**.

Zařízení zobrazí připojená zařízení v seznamu.

3 Odpojte zařízení klepnutím na název zařízení.

Rychlé připojení

Informace o funkci Rychlé připojení

Tuto funkci můžete používat k rychlému hledání a připojení blízkých zařízení.

- Metody připojení se mohou lišit v závislosti na typu připojených zařízení nebo sdíleného obsahu.
- Název zařízení se může lišit v závislosti na zařízeních Bluetooth, s kterými párujete. Název zařízení se například může zobrazit jako BT MAC.

Připojování k ostatním zařízením

1 Otevřete panel s oznámeními a klepněte na položku **Rychlé přip.**

Používáte-li funkci poprvé, klepněte na **SPUSTIT**.

Po otevření panelu se automaticky aktivují funkce Wi-Fi a Bluetooth a zařízení vyhledá nejbližší zařízení.

Pokud jste si na zařízení nainstalovali Samsung Link, objeví se seznam zařízení registrovaných ve službě Samsung Link v horní části obrazovky.

2 Klepněte na položku **Hledat nedaleká zařízení**.

Pokud nebylo dříve připojeno žádné zařízení, zařízení automaticky vyhledá nedaleká zařízení.

3 Vyberte zařízení, ke kterému se chcete připojit.

Další kroky se mohou lišit v závislosti na typu připojených zařízení. Připojení mezi zařízeními dokončete dle pokynů na obrazovce.

Chcete-li okolním zařízením povolit vyhledávání a připojení k vašemu zařízení, klepněte na položku **DALŠÍ** → **Nastavit viditelnost zařízení** a vyberte možnost.

Opětovné hledání zařízení

Pokud se požadované zařízení neobjeví na seznamu, vyhledejte ho.

Klepněte na položku **OBNOVIT** a vyberte zařízení ze seznamu nalezených zařízení.

Deaktivace funkce Rychlé připojení

Klepněte na položku ⮌.

Sdílení obsahu

Sdílí obsah s připojenými zařízeními.

1 Otevřete panel s oznámeními a klepněte na položku **Rychlé přip.**

2 Vyberte zařízení ze seznamu nalezených zařízení.

3 Klepněte na položku **Sdílet obsah** a vyberte kategorii médií.

4 Vyberte obsah, který chcete sdílet, a pak klepněte na položku **HOTOVO**.

Zařízení odešle obsah do připojeného zařízení.

SideSync

Co je SideSync

Aplikace SideSync umožňuje snadné sdílení obrazovky a dat mezi smartphony a tablety Samsung Android a různými počítači. Oznámení se zobrazují na hlavním panelu nebo ve vyskakovacích oknech.

Než začnete

- Aplikaci SideSync je třeba nainstalovat na obě zařízení, která chcete propojit. Není-li aplikace SideSync nainstalována, stáhněte ji a nainstalujte jedním z následujících způsobů:
  - Chcete-li stáhnout a nainstalovat aplikaci SideSync do tabletu nebo smartphonu Samsung Android, vyhledejte aplikaci SideSync v obchodu **Galaxy Apps** nebo **Obchod Play**. Pokud vaše zařízení aplikaci SideSync nepodporuje, je možné, že se vám nepodaří ji vyhledat.
  - Chcete-li aplikaci SideSync stáhnout a instalovat do počítače, otevřete www.samsung.com/sidesync. Na tomto webu naleznete také informace týkající se systémových požadavků aplikace SideSync.
- Chcete-li propojit smartphone a tablet, musí podporovat funkci Wi-Fi Direct.
- Chcete-li bezdrátově propojit tablet a počítač, musí být obě zařízení připojena ke stejnému bezdrátovému přístupovému bodu.

Připojování k počítačům a smartphonům

Připojování k počítači

1 Připojte tablet k počítači pomocí kabelu USB.

Nebo připojte obě zařízení ke stejnému přístupovému bodu.

2 Na obou zařízeních spusťte aplikaci **SideSync**.

3 Na obou zařízeních klepněte na položku **START**.

Zařízení se navzájem vyhledají a propojí. Potom se na počítači zobrazí hlavní panel.

Připojení ke smartphonu prostřednictvím funkce Wi-Fi Direct

1 Na tabletu i na smartphonu spusťte aplikaci **SideSync**.

2 Na obou zařízeních klepněte na položku **START**.

Zařízení se navzájem vyhledají a propojí.

3 Na tabletu vyberte ze seznamu nalezených zařízení váš smartphone.

4 Na smartphonu přijměte žádost o připojení.

Na tabletu se zobrazí hlavní panel.



Automatické připojování zařízení

Pokud již byla dvě zařízení připojena, můžete nastavit, aby se připojovala automaticky.

Na tabletu klepněte na **SideSync** → **DALŠÍ** → **Nastavení** a klepnutím na přepínač **Autom. připojovaná zařízení** aktivujte funkci automatického připojování.

Používání hlavního panelu

Z tabletu můžete spouštět často používané aplikace a zobrazovat oznámení.

Klepnutím na oznámení se spustí související aplikace nebo program. Níže je obrázek hlavního panelu tabletu na počítači.

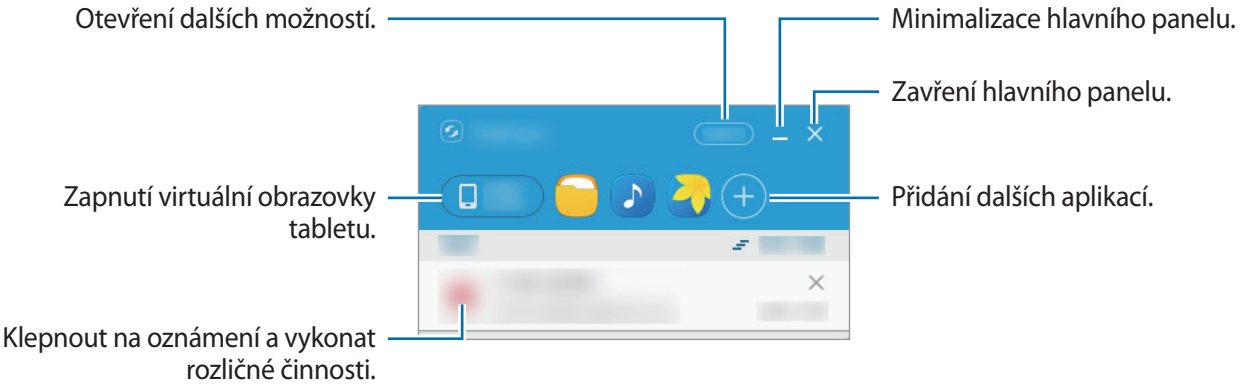

Kliknutím pravým tlačítkem myši na ikonu aplikace můžete měnit uspořádání aplikací a odstraňovat je.

Opětovné spuštění přehrávání médií

Hudbu a videa můžete pozastavit na tabletu a znovu spustit jejich přehrávání na jiném zařízení.

Na hlavním panelu vyberte tlačítko přehrávání na ovladači hudby nebo oznámení videa. Přehrávání na tabletu se pozastaví a znovu se spustí na jiném zařízení.

Ovládání hudby připojeného zařízení a oznámení videa se zobrazí pouze při přehrávání mediálních souborů prostřednictvím výchozí aplikace pro přehrávání hudby a videí.

Sdílení webové stránky

Webovou stránku můžete otevřít na tabletu a zobrazit ji ve webovém prohlížeči připojeného zařízení.

Při procházení webových stránek na tabletu se na hlavním panelu zobrazí oznámení o možnosti otevření webu. Vyberte oznámení na hlavním panelu. Potom se na připojeném zařízení zobrazí stejná webová stránka.

Používání virtuální obrazovky

Aplikace SideSync zrcadlí obrazovku zařízení na jiném zařízení. Prostřednictvím virtuální obrazovky můžete používat funkce zařízení. Níže je obrázek virtuální obrazovky tabletu na počítači.

Na hlavním panelu klepněte na položku **Tablet screen**.

- Některé funkce nemusí být na virtuální obrazovce k dispozici.
- V závislosti na typu připojených zařízení se může lišit vzhled a funkce virtuální obrazovky.

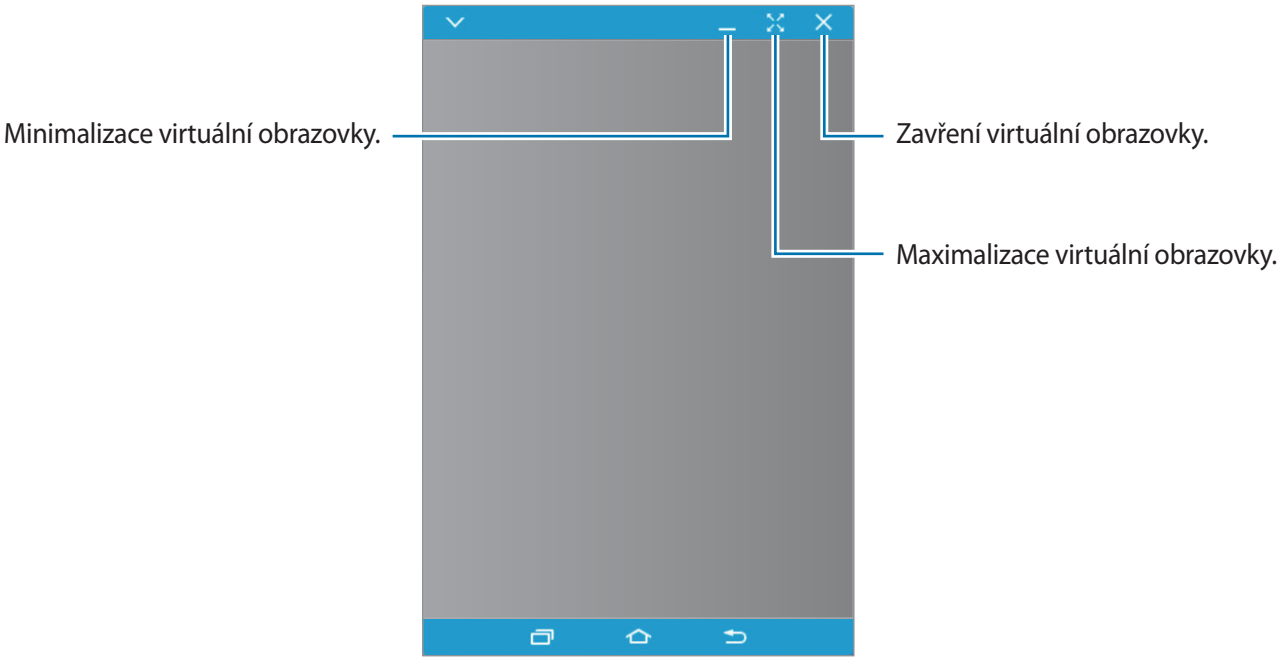

Klepněte na položku ⌄ a použijte následující možnosti:

- **Vždy nahoře**: U virtuální obrazovky nastavte, aby se zobrazovala vždy nahoře.
- **Otočit**: Otočení obrazovky.
- **Průhlednost okna**: Nastavte úroveň průhlednosti virtuální obrazovky.
- **Zachytit**: Vytvoření snímku obrazovky.
- **Zapnout režim Prezentace**: Zapnutí obrazovky tabletu pro možnost ovládání jak prostřednictvím počítače, tak prostřednictvím tabletu. Dostupnost této funkce závisí na typu připojeného zařízení.
- **Přidat do Oblíbených**: Přidání aktuální aplikace na hlavní panel.

Pro přesun virtuální obrazovky klikněte v horní části virtuální obrazovky a přetáhněte ji do nového umístění.

Pro nastavení velikosti virtuální obrazovky umístěte kurzor myši na hranu virtuální obrazovky, klikněte a táhněte za ni.

Přepínání mezi obrazovkami

Chcete-li používat skutečnou obrazovku tabletu, stiskněte na tabletu tlačítko napájení nebo tlačítko Domů. Virtuální obrazovka se vypne a zapne se obrazovka tabletu.

Chcete-li se vrátit na virtuální obrazovku, klikněte na počítači na virtuální obrazovku tabletu. Skutečná obrazovka se vypne a zapne se virtuální obrazovka.

Virtuální obrazovku a obrazovku připojeného zařízení můžete zobrazit a ovládat současně. Klepnutím na položku ⌄ → **Zapnout režim Prezentace** na virtuální obrazovce zapněte obrazovku připojeného zařízení. Dostupnost této funkce závisí na typu připojeného zařízení.

Sdílení souborů a schránky

Kopírování souborů do tabletu

V počítači vyberte soubory a přetáhněte je na hlavní panel nebo virtuální obrazovku tabletu. Soubory se uloží do složky **Moje soubory** → **Paměť zařízení** → **SideSync**.

Při vytváření e-mailu na virtuální obrazovce se k e-mailu připojí kopírované soubory.

Je-li zapnuta virtuální i skutečná obrazovka tabletu, nelze sdílet soubory.

Sdílení schránky

Prostřednictvím funkce sdílení schránky můžete mezi připojenými zařízeními pohodlně kopírovat a vkládat text. Můžete kopírovat nebo vyjmout text na virtuální obrazovce a vložit jej do textového pole mimo virtuální obrazovku nebo naopak.

Smart View

Co je Smart View

Tuto funkci použijte k připojení vašeho zařízení k velké obrazovce pomocí hardwarového klíče AllShare Cast nebo HomeSync a sdílení obsahu.

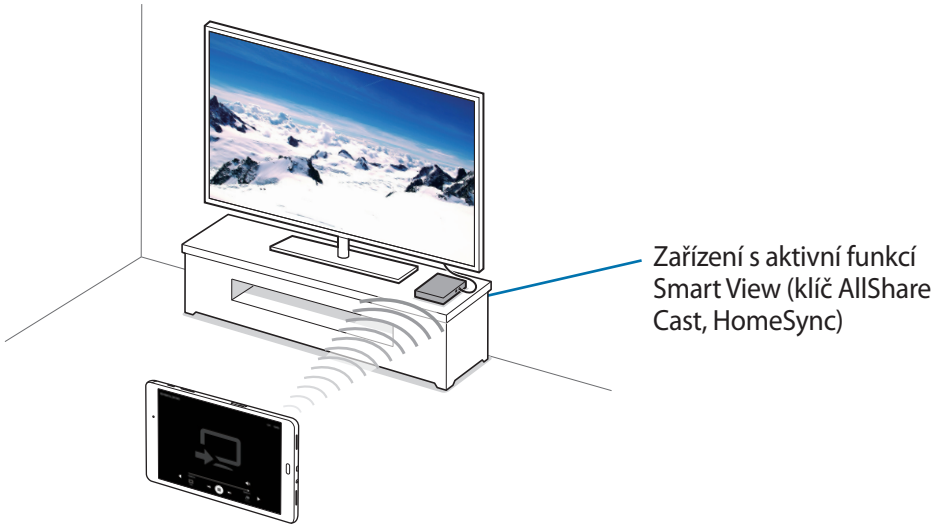

- Dostupnost této funkce závisí na oblasti a poskytovateli služeb.
- Některé soubory mohou být během přehrávání uloženy do mezipaměti, v závislosti na připojení k síti.
- Chcete-li ušetřit energii, deaktivujte tuto funkci, když ji nepoužíváte.
- Pokud určíte frekvenci sítě Wi-Fi, nemusí být hardwarové klíče AllShare Cast nebo HomeSync detekovány nebo se nemusí připojit.
- Pokud hrajete videa nebo hry na televizoru, vyberte příslušný režim televizoru, abyste získali z funkce maximum.

Prohlížení obsahu na televizoru

Před připojením zařízení k televizoru propojte televizor a zařízení s aktivní funkcí Smart View. Chcete-li nastavit připojení, postup naleznete v uživatelské příručce zařízení. Následující akce představují příklad prohlížení obsahu v televizoru připojeném pomocí klíčenky funkce AllShare Cast.

1 Připojte kabelem HDMI k televizoru klíč AllShare Cast.

2 V televizoru vyberte režim připojení, například režim HDMI, a připojte externí zařízení.

3 Otevřete panel s oznámeními a klepněte na položku → **Smart View**.

Uvedena jsou nalezená zařízení.

4 Vyberte zařízení, ke kterému se chcete připojit.

Obrazovka zařízení se zobrazí na obrazovce televizoru.

Pokud připojujete zařízení poprvé, klepněte na název klíčenky v seznamu a podržte ho a zadejte kód PIN zobrazený na obrazovce televizoru.

5 Otevřete nebo přehrajte soubor a pak zobrazení ovládejte pomocí kláves na vašem zařízení.

Mobilní tisk

Připojte zařízení k tiskárně pomocí Wi-Fi nebo Wi-Fi Direct a tiskněte snímky či dokumenty.

Některé tiskárny nemusí být se zařízením kompatibilní.

Přidávání zásuvných modulů tiskárny

Přidání zásuvných modulů tiskáren pro tiskárny, ke kterých chcete připojit zařízení.

Na obrazovce Aplikace klepněte na **Nastavení** → **Další nastavení připojení** → **Tisk** → **Stáhnout modul plug-in** a vyhledejte modul plug-in tiskárny na webu **Obchod Play**. Vyberte zásuvný modul tiskárny a nainstalujte jej.

Připojování k tiskárně

Na obrazovce Aplikace klepněte na **Nastavení** → **Další nastavení připojení** → **Tisk**, vyberte modul plug-in tiskárny a poté klepnutím na přepínač funkci aktivujete. Zařízení vyhledá tiskárny, které jsou připojeny ke stejné síti Wi-Fi jako vaše zařízení.

Chcete-li tiskárny přidat ručně, vyberte modul plug-in tiskárny a klepněte na **DALŠÍ** → **Přidat tiskárnu** → **ADD PRINTER**, zadejte podrobnosti a poté klepněte na **OK**.

Chcete-li změnit nastavení tisku, vyberte modul plug-in tiskárny a klepněte na **DALŠÍ** → **Nastavení tisku**.

Tisk obsahu

Během zobrazování obsahu, jako jsou obrázky nebo dokumenty, klepněte na položku **Sdílet** → **Tisk** → ▼ → **Všechny tiskárny** a pak vyberte tiskárnu.

Správce zařízení a dat

Přenos dat z předchozího zařízení

Data můžete přenášet z předchozího do nového zařízení pomocí aplikace Samsung Smart Switch. K dispozici jsou následující verze aplikace Samsung Smart Switch.

- Verze pro mobilní zařízení (Smart Switch Mobile): Přenášejte data mezi mobilními zařízeními. Aplikaci si můžete stáhnout z obchodu **Galaxy Apps** nebo **Obchod Play**.
- Verze pro počítače: Přenášejte data mezi zařízením a počítačem. Aplikaci si můžete stáhnout na stránce www.samsung.com/smartswitch.

- Aplikace Samsung Smart Switch není na některých zařízeních nebo počítačích podporována.
- Platí jistá omezení. Podrobnosti získáte na adrese www.samsung.com/smartswitch. Společnost Samsung bere autorská práva vážně. Přenášejte pouze takový obsah, který máte ve svém vlastnictví nebo na jehož přenos máte právo.

Přenos dat z mobilního zařízení

Můžete přenést data z předchozího zařízení do nového zařízení.

Stáhněte si aplikaci Smart Switch z obchodu **Galaxy Apps** nebo **Obchod Play** a nainstalujte ji.

Spusťte aplikaci **Smart Switch** a dle pokynů na obrazovce přeneste data z předchozího zařízení.

Přenos dat z počítače

Data z předchozího zařízení si můžete zazálohovat do počítače a potom je importovat do nového zařízení.

1 Na počítači otevřete www.samsung.com/smartswitch, odkud si můžete stáhnout aplikaci Smart Switch.

2 V počítači spusťte aplikaci Smart Switch.

Pokud předchozí zařízení není zařízení Samsung, zazálohujte si data do počítače pomocí programu dodaného výrobcem daného zařízení. Následně přeskočte k pátému kroku.

3 Připojte své předchozí zařízení k počítači pomocí kabelu USB.

4 Na počítači si zazálohujte data ze zařízení podle pokynů na obrazovce. Poté odpojte své předchozí zařízení od počítače.

5 Připojte své nové zařízení k počítači pomocí kabelu USB.

6 Na počítači přeneste data do nového zařízení podle pokynů na obrazovce.

Používání zařízení jako výměnného disku pro přenos dat

Přesunujte zvuky, videa, obrázky nebo jiné typy souborů ze zařízení do počítače a naopak.

Během přenosu souborů neodpojujte kabel USB od zařízení. Mohlo by dojít ke ztrátě dat nebo poškození zařízení.

Zařízení se nemusí správně připojit, pokud jsou připojena pomocí USB rozbočovače. Připojte zařízení přímo ke konektoru USB počítače.

1 Připojte zařízení k počítači pomocí kabelu USB.

2 Otevřete panel s oznámeními a pak klepněte na položku **Přenášení mediálních soub. přes USB** → **Přenášení multimediálních souborů**.

Pokud počítač vaše zařízení nerozpozná, klepněte na položku **Přenášení obrázků**.

3 Přesunujte soubory mezi zařízením a počítačem.

Aktualizace zařízení

Zařízení lze aktualizovat na nejnovější software.

Aktualizace pomocí bezdrátového připojení

Zařízení lze přímo aktualizovat na nejnovější software pomocí služby bezdrátového zasílání firmwaru (FOTA).

Na obrazovce Aplikace klepněte na položku **Nastavení** → **O zařízení** → **Stáhnout aktualizace ručně**.

Aktualizace pomocí aplikace Smart Switch

Připojte zařízení k počítači a aktualizujte zařízení na nejnovější software.

1 Na počítači otevřete www.samsung.com/smartswitch, odkud si můžete stáhnout a nainstalovat aplikaci Smart Switch.

2 V počítači spusťte aplikaci Smart Switch.

3 Připojte zařízení k počítači pomocí kabelu USB.

4 Na počítači klikněte na tlačítko aktualizace v okně připojení.

- Nevypínejte počítač a neodpojujte kabel USB, pokud probíhá aktualizace zařízení.
- Během aktualizace zařízení nepřipojujte k počítači další mediální zařízení. Mohlo by to způsobit narušení procesu aktualizace. Před aktualizací odpojte všechna ostatní mediální zařízení od počítače.

Zálohování nebo obnovení dat

Udržujte své osobní údaje, údaje aplikací a nastavení v bezpečí ve vašem zařízení. Citlivé údaje můžete zálohovat na záložní účet a použít je později. Chcete-li zálohovat nebo obnovit data, musíte se přihlásit ke svému účtu Google nebo Samsung. Další informace naleznete v části Nastavení účtů.

Používání účtu Samsung

Na obrazovce Aplikace klepněte na položku **Nastavení** → **Záloha a obnovení** → **Zálohovat moje data**, vyberte položky, které chcete zálohovat, a potom klepněte na položku **ZÁLOHOVAT**.

Chcete-li zařízení nastavit tak, aby data zálohovalo automaticky, klepněte na přepínač **Automaticky zálohovat**, abyste funkci aktivovali.

Chcete-li obnovit data pomocí účtu Samsung, klepněte na položku **Obnovit**. Aktuální data budou ze zařízení vymazána, aby mohly být obnoveny zvolené položky.

Používání účtu Google

Na obrazovce Aplikace klepněte na **Nastavení** → **Záloha a obnovení** a klepnutím na přepínač **Zálohovat moje data** tuto funkci aktivujete. Klepněte na položku **Zálohovat účet** a vyberte účet jako záložní účet.

Chcete-li obnovit data pomocí účtu Google, klepněte na přepínač **Automatické obnovení**, abyste funkci aktivovali. Když přeinstalujete aplikace, budou obnovena zálohovaná nastavení a data.

Provádění obnovení dat

Vymaže všechna nastavení a data na zařízení. Před provedením obnovení do továrního nastavení ověřte, zda jste zálohovali všechna důležitá data uložená v zařízení. Další informace naleznete v části Zálohování nebo obnovení dat.

Na obrazovce Aplikace klepněte na položku **Nastavení** → **Záloha a obnovení** → **Obnovit tovární data** → **RESETOVAT ZAŘÍZENÍ** → **ODSTRANIT VŠE**. Zařízení se automaticky restartuje.

Nastavení

Otevření menu Nastavení

Tuto aplikaci použijte, chcete-li konfigurovat zařízení, nastavit možnosti aplikace a přidat účty.

Na obrazovce Aplikace klepněte na položku **Nastavení**.

Chcete-li hledat nastavení zadáváním klíčových slov, klepněte na položku **HLEDAT**.

Wi-Fi

Funkci Wi-Fi aktivujte, chcete-li se připojit k síti Wi-Fi a k internetu nebo jiným síťovým zařízením.

Na obrazovce Nastavení klepněte na položku **Wi-Fi** a pak funkci aktivujte klepnutím na přepínač.

Chcete-li použít možnosti, klepněte na položku **DALŠÍ**.

Nastavení pravidel spánku sítí Wi-Fi

Klepněte na položku **DALŠÍ** → **Wi-Fi zapnuté během spánku**.

Bluetooth

Aktivace funkce Bluetooth pro přenášení informací na krátké vzdálenosti.

Na obrazovce Nastavení klepněte na položku **Bluetooth** a pak funkci aktivujte klepnutím na přepínač.

Režim Letadlo

V tomto režimu budou všechny bezdrátové funkce zařízení vypnuty. Budete moci používat pouze služby, které nevyužívají připojení k síti.

Na obrazovce Nastavení klepněte na **Režim Letadlo** a klepnutím na přepínač tuto funkci aktivujte.

Použití dat

Sledování množství použitých dat.

Na obrazovce Nastavení klepněte na položku **Použití dat**.

Chcete-li použít další možnosti, klepněte na položku **DALŠÍ**.

- **Omezit sítě**: Nastavení zakázání synchronizace zařízení na pozadí při používání sítě Wi-Fi.

Další nastavení připojení

Přizpůsobit nastavení pro ovládání sítí.

Na obrazovce Nastavení klepněte na položku **Další nastavení připojení**.

Tisk

Konfiguruje nastavení pro moduly plug-in tiskáren nainstalovaných v zařízení. Dostupné tiskárny můžete hledat nebo přidat tiskárnu ručně pro tisk souborů.

VPN

Nastavení a připojení k virtuální soukromé síti (VPN).

Ethernet

Možnost Ethernet je dostupná v případě, že je k zařízení připojen adaptér sítě Ethernet. Pomocí této možnosti můžete aktivovat funkci Ethernet a nakonfigurovat nastavení sítě.

Aplikace

Spravujte aplikace zařízení a měňte jejich nastavení.

Na obrazovce Nastavení klepněte na položku **Aplikace**.

Správce aplikací

Kontrola a správa aplikací v zařízení.

Výchozí aplikace

Vybere výchozí nastavení pro používání aplikací.

Nastavení aplikací

Přizpůsobení nastavení oznámení pro jednotlivé aplikace.

Zvuk

Změna nastavení pro různé zvuky v zařízení.

Na obrazovce Nastavení klepněte na položku **Zvuk**.

- **Režim zvuku**: Nastavení zařízení na použití režimu zvuku nebo tichého režimu.
- **Hlasitost**: Nastavení úrovně hlasitosti hudby a videa, systémových zvuků a oznámení.
- **Kvalita zvuku a efekty**: Vybere zvukový efekt, který bude použit při nastavení na hudbu.

Zobrazení

Změna nastavení zobrazení.

Na obrazovce Nastavení klepněte na položku **Zobrazení**.

- **Jas**: Nastavení jasu displeje.
- **Písmo**: Změní velikost a typ písma.
- **Časový limit displeje**: Nastavení prodlevy než zařízení vypne podsvícení displeje.
- **Inteligentní pohotovostní režim**: Nastavení zařízení, které umožňuje zabránit vypnutí podsvícení displeje při jeho sledování.
- **Režim displeje**: Změna režim obrazovky.
- **Spořič obrazovky**: Nastavení zařízení, které umožňuje spuštění spořiče obrazovky při nabíjení zařízení.

S Pen

V této části můžete změnit nastavení pro používání pera S Pen.

Pero S Pen je součástí pouze některých zařízení.

Na obrazovce Nastavení klepněte na položku **S Pen**.

- **Bezdotykový příkaz**: Nastavte zařízení, aby zobrazovalo funkce air command, když přejedete perem S Pen nad obrazovkou a stisknete tlačítko S Pen.
- **Bezdotykový náhled**: Aktivujte funkci air view, abyste mohli provádět různé akce pomocí pera S Pen.
- **Přímé zadávání perem**: Nastavení zařízení na zobrazení ikony podložky ručního psaní při najetí perem S Pen nad pole zadávání textu.
- **Ukazatel**: Nastavení zobrazení ukazatele pera S Pen při držení pera S Pen nad obrazovkou.
- **Možnosti odpojení**: Nastavení zařízení na spuštění funkce Akční poznámka nebo zobrazení funkcí Bezdotykový příkaz po vytažení pera S Pen ze slotu.
- **Úsporný režim pera S Pen**: Nastavení obrazovky tak, aby nereagovala na jiná pera S Pen, pokud je vloženo pero S Pen.
- **Zvuk S Pen**: Nastavení zařízení, aby se při psaní nebo kreslení a obrazovku pomocí pera S Pen ozýval zvuk psaní.

Rozšířené funkce

Aktivujte funkci rozpoznávání pohybu a měňte nastavení, která ovládají rozpoznávání pohybu vašeho zařízení.

Na obrazovce Nastavení klepněte na položku **Rozšířené funkce**.

- **Dlaní uložit obrazovku**: Nastavení zařízení na zachycení snímku obrazovky přejetím dlaně doleva nebo doprava přes obrazovku.
- **Snadné ztlumení**: Alarmy v zařízení ztišíte pomocí pohybů dlaní.

Pozadí

Změňte nastavení pozadí pro domovskou obrazovku a zamknutou obrazovku.

Na obrazovce Nastavení klepněte na položku **Pozadí**.

Zamykací obr. a zabezp.

V této části můžete změnit nastavení zabezpečení zařízení.

Na obrazovce Nastavení klepněte na položku **Zamykací obr. a zabezp.**

Dostupné možnosti se mohou lišit v závislosti na vybrané metodě zámku obrazovky.

- **Typ zámku displeje**: Změna metody zámku obrazovky.
- **Informace a zástupci aplikací**: Změna nastavení pro položky zobrazené na zamknuté obrazovce.
- **Upozorňování na zamykací obrazovce**: Nastavení, zda se má zobrazovat obsah oznámení na zamknuté obrazovce.
- **Najít moje mobilní zařízení**: Přístup k webu Find my mobile (findmymobile.samsung.com). Z webové stránky Find my mobile můžete sledovat a ovládat ztracené nebo ukradené zařízení.
- **Neznámé zdroje**: Nastavení zařízení umožňující instalaci aplikací z neznámých zdrojů.
- **Další nastavení zabezpečení**: Konfigurace dalších nastavení zabezpečení.

Soukromí

Změňte nastavení soukromí.

Na obrazovce Nastavení klepněte na položku **Soukromí**.

- **Umístění**: Změna nastavení oprávnění informací o poloze.
- **Soukromý režim**: Chcete-li zabránit ostatním v přístupu k vašemu osobnímu obsahu, aktivujte soukromý režim.
- **Hlásit diagn. informace**: Nastavení automatického odesílání informací o diagnostice a používání zařízení společnosti Samsung.

Usnadnění

Pomocí této funkce lze zlepšit usnadnění přístupu k zařízení.

Na obrazovce Nastavení klepněte na položku **Usnadnění**.

- **Zrak**: Přizpůsobte nastavení a vylepšete usnadnění pro uživatele s poruchou zraku.
  - **Voice Assistant**: Aktivace funkce Voice Assistant, která poskytuje hlasovou zpětnou vazbu.
  - **Náp. Voice Assistant**: Zobrazení informací nápovědy týkající se používání funkce Voice Assistant.
  - **Vypnutý displej**: Nastavení zařízení na neustálé vypínání obrazovky a udržování obsahu na obrazovce v soukromí.
  - **Rychlé zadávání z klávesnice**: Nastavte zařízení na zadávání znaků při uvolnění prstu ze znaku na klávesnici. Tuto funkci můžete použít k zadávání znaků místo uvolňování prstu a dvojitého poklepání na obrazovku.
  - **Vyslovovat hesla**: Když je funkce Voice Assistant aktivní, můžete zařízení nastavit na hlasité čtení hesla při zadávání hesla.
  - **Převod textu na řeč**: Změňte nastavení funkcí převodu textu na řeč po aktivaci funkce Voice Assistant, například jazyky, rychlost a další možnosti.
  - **Zástupce usnadnění**: Nastavení zařízení, které umožňuje aktivovat funkci Voice Assistant, pokud stisknete a podržíte vypínací tlačítko a poté klepnete a podržíte dva prsty na obrazovce.
  - **Velikost písma**: Změna velikosti písma.
  - **Okno Lupy**: Aktivace lupy umožňuje přiblížení obrazovky a zobrazení větší verze jejího obsahu.

- **Gesta pro zvětšení**: Nastavte v telefonu zvětšení obrazovky a přiblížení konkrétní oblasti.
- **Stupně šedi**: Zobrazit barvy na obrazovce ve stupních šedi.
- **Negativní barvy**: Převrátí barvy displeje a zlepší viditelnost.
- **Nastavení barev**: Úprava barevného schématu obrazovky, pokud zařízení zjistí, že trpíte barvoslepostí nebo máte potíže se čtením obsahu.

• **Sluch**: Přizpůsobte nastavení a vylepšete dostupnost pro uživatele s poruchou sluchu.

- **Vypnout všechny zvuky**: Nastavte zařízení tak, aby ztlumilo všechny zvuky, například zvuky multimédií.
- **Titulky Samsung (skryté)**: Nastavení zařízení, které umožňuje zobrazit skryté titulky pro obsah podporovaný společností Samsung a změnit nastavení skrytých titulků.
- **Titulky Google (skryté)**: Nastavení zařízení, které umožňuje zobrazit skryté titulky pro obsah podporovaný Googlem a změna nastavení skrytých titulků.
- **Vyváž. zvuku vlevo/vpravo**: Nastavení vyvážení zvuku v telefonu pomocí sluchátek.
- **Mono zvuk**: Nastavte zařízení tak, aby po připojení sluchátek přepnulo výstup zvuku ze stereo na mono.

• **Obratnost a interakce**: Přizpůsobte nastavení a vylepšete dostupnost pro uživatele s poruchou pohyblivosti.

- **Univerzální přepínač**: Nastavení zařízení tak, aby skenovalo a zvýrazňovalo položky na obrazovce a následně je předčítalo nahlas. Dotykový displej můžete ovládat připojením externího přepínače, klepáním na obrazovku nebo pomocí pohybů hlavy a gest obličeje.
- **Pomocné menu**: Nastavení zařízení, které umožňuje zobrazit ikonu pomocného zástupce, která vám pomůže získat přístup k funkcím podporovaným externími tlačítky nebo k funkcím na panelu s upozorněními. Můžete také upravit menu na ikoně zástupce.
- **Zpoždění klepnutí a podržení**: Nastaví dobu rozpoznávání klepnutí a podržení obrazovky.
- **Řízení interakce**: Aktivuje režim ovládání interakce za účelem omezení reakce zařízení na vstupy během používání aplikací.

• **Směrový zámek**: Vytvoření směrové kombinace k odemčení displeje.

• **Přímý přístup**: Nastavte otevření vybraných nabídek usnadnění po rychlém trojnásobném stisknutí tlačítka Domů.

- **Připomenutí oznámení**: Použijte tuto funkci na upozornění o oznámeních, které jste si ještě nepřečetli.
- **Režim jednoho klepnutí**: Nastavení ovládání oznámení klepnutím na tlačítko, nikoli přetažením.
- **Správa usnadnění**: Export nebo import nastavení usnadnění pro jejich sdílení s jinými zařízeními.
- **Služby**: Zobrazí služby usnadnění nainstalované v zařízení.

Účty

V této části můžete přidat e-mailové nebo SNS účty.

Na obrazovce Nastavení klepněte na položku **Účty**.

Záloha a obnovení

Změňte nastavení pro správu nastavení a dat.

Na obrazovce Nastavení klepněte na položku **Záloha a obnovení**.

- **Zálohovat moje data**: Zálohování osobních údajů a dat aplikací na serveru Samsung. Můžete také nastavit zařízení, aby data zálohovalo automaticky.
- **Obnovit**: Obnova dříve zálohovaných osobních údajů a dat aplikací z účtu Samsung.
- **Zálohovat moje data**: Nastavení zařízení pro zálohování nastavení a dat aplikací na server Google.
- **Zálohovat účet**: Nastavení nebo úprava účtu zálohování Google.
- **Automatické obnovení**: Nastavení zařízení, aby provádělo obnovení nastavení a dat aplikací při opětovné instalaci aplikací na tomto zařízení.
- **Obnovit tovární data**: Obnovení nastavení na jejich výchozí tovární hodnoty a smazání všech dat.

Jazyk a zadávání

Změňte nastavení pro zadání textu. Některé možnosti nemusí být v závislosti na vybraném jazyku k dispozici.

Na obrazovce Nastavení klepněte na položku **Jazyk a zadávání**.

- **Jazyk**: Výběr jazyka, ve kterém se budou zobrazovat všechna menu a aplikace.
- **Výchozí klávesnice**: Vyberte výchozí typ klávesnice pro vkládání textu.
- **Klávesnice Samsung**: Změna nastavení klávesnice Samsung.

Dostupné možnosti se mohou lišit v závislosti na oblasti nebo poskytovateli služeb.

- **Hlasové zadávání Google**: Změna nastavení hlasového zadávání.
- **Převod textu na řeč**: Změna nastavení funkce převodu textu na řeč.
- **Rychlost ukazatele**: Nastavte rychlost ukazatele pro myš nebo dotykovou destičku (trackpad) připojenou k zařízení.

Baterie

Zobrazte informace o spotřebě energie baterie a změňte možnosti úspory energie.

Na obrazovce Nastavení klepněte na položku **Baterie**.

- **Úsporný režim**: V této části můžete aktivovat úsporný režim a změnit nastavení úsporného režimu.
- **Ultra úsporný režim**: Prodlouží dobu pohotovostního režimu a omezí spotřebu baterie pomocí jednoduššího rozvržení a omezeného přístupu k aplikaci.

Některá zařízení tuto funkci nemusejí podporovat.

- **Zobrazit procenta baterie**: Nastavení zařízení pro zobrazení údajů o zbývající kapacitě baterie.

Zbývající doba používání zobrazuje dobu zbývající do vybití baterie. Zbývající doba používání se může lišit v závislosti na nastaveních zařízení a na provozních podmínkách.

Úložiště

V této části můžete zobrazit informace o paměti vašeho zařízení a paměťové karty nebo paměťovou kartu naformátovat.

Na obrazovce Nastavení klepněte na položku **Úložiště**.

Formátováním paměťové karty se trvale vymažou všechna data.

Skutečná dostupná kapacita vnitřní paměti je menší, než je uváděno, protože operační systém a výchozí aplikace zabírají část této paměti. Dostupná kapacita se může změnit po upgradu zařízení.

Příslušenství

Změna nastavení příslušenství.

Na obrazovce Nastavení klepněte na položku **Příslušenství**.

- **Automaticky odemknout**: Nastavení zařízení na automatické odemknutí, pokud dojde k otevření krytu. Tuto funkci lze použít pouze pro některé metody zámku obrazovky.

Datum a čas

Přístup a změna následujících nastavení pro řízení zobrazení data a času v zařízení.

Na obrazovce Nastavení klepněte na položku **Datum a čas**.

Zůstane-li baterie zcela vybitá, dojde k resetování data a času.

- **Automatická aktualizace data a času**: Automatická aktualizace data a času při cestování do jiných časových pásem.
- **Použít 24hodinový formát**: Zobrazení času v 24 hodinovém formátu.

O zařízení

Otevření informací o zařízení, úprava názvu zařízení nebo aktualizace softwaru zařízení.

Na obrazovce Nastavení klepněte na položku **O zařízení**.

Dodatek

Řešení problémů

Před kontaktováním servisního střediska společnosti Samsung zkuste použít následující řešení. Některé situace se nemusí týkat vašeho zařízení.

Když zapnete zařízení nebo pokud zařízení používáte, vyzve vás k zadání jednoho z následujících kódů:

- Heslo: Když je aktivní funkce zámek zařízení, musíte zadat heslo, které jste pro zařízení nastavili.
- Kód PIN: Při prvním použití zařízení, nebo když je nutné zadat kód PIN, musíte zadat kód PIN dodaný s kartou SIM nebo USIM. Tuto funkci můžete vypnout pomocí nabídky Zámek SIM karty.
- Kód PUK: Karta SIM nebo USIM je zablokována – obvykle kvůli opakovanému zadání nesprávného kódu PIN. Musíte zadat kód PUK, který jste obdrželi od poskytovatele služeb.
- Kód PIN2: Při otevření menu vyžadujícího PIN2 musíte zadat kód PIN2 dodaný s kartou SIM nebo USIM. Další informace získáte od svého poskytovatele služeb.

Toto zařízení zobrazuje chybová hlášení sítě nebo služeb

- Pokud se nacházíte v oblasti se slabým signálem nebo nedostatečným příjmem, můžete signál ztratit. Přesuňte se do jiné oblasti a zkuste to znovu. Během přesunu se mohou zobrazovat opakovaně chybové zprávy.
- Bez předplatného nelze získat přístup k některým možnostem. Další informace získáte od svého poskytovatele služeb.

Zařízení se nezapne

Pokud je baterie zcela vybitá, zařízení se nezapne. Před zapnutím zařízení baterii úplně nabijte.

Dotykový displej reaguje pomalu nebo nesprávně

- Pokud na dotykový displej nalepíte ochrannou fólii nebo volitelné příslušenství, nemusí dotykový displej správně fungovat.
- Pokud při používání dotykového displeje nosíte rukavice nebo zašpiněné ruce, případně ovládáte displej pomocí ostrých objektů nebo konečky prstů, může dojít k selhání dotykového displeje.
- Vlhké prostředí nebo styk s vodou může způsobit poruchu dotykového displeje.
- Restartujte zařízení a vymažte jakékoliv dočasné softwarové chyby.
- Ověřte, zda je software zařízení aktualizován na nejnovější verzi.
- Pokud je dotykový displej poškrabaný nebo poškozený, navštivte servisní středisko Samsung.

Zařízení zamrzá nebo se u něj objeví kritická chyba

Zkuste následující řešení. Pokud není problém stále vyřešen, kontaktujte servisní středisko Samsung.

Restart zařízení

Pokud zařízení zamrzá nebo se zasekává, může být nezbytné zavřít všechny aplikace nebo zařízení vypnout a znovu zapnout.

Nucený restart

Pokud zařízení zamrzlo a neodpovídá, restartujte je stisknutím a přidržením zároveň vypínacího tlačítka a tlačítka pro snížení hlasitosti po dobu více než 7 sekund.

Resetování zařízení

Pokud se pomocí způsobů uvedených výše nepodaří problém vyřešit, proveďte obnovení do továrního nastavení.

Na obrazovce Aplikace klepněte na položku **Nastavení** → **Záloha a obnovení** → **Obnovit tovární data** → **RESETOVAT ZAŘÍZENÍ** → **ODSTRANIT VŠE**. Před provedením obnovení do továrního nastavení si nezapomeňte zálohovat všechna důležitá data uložená v zařízení.

Často dochází k odpojení internetu

- Ujistěte se, že neblokujete interní anténu zařízení.
- Pokud se nacházíte v oblasti se slabým signálem nebo nedostatečným příjmem, můžete signál ztratit. Může docházet k problémům s konektivitou vlivem problémů se základní stanicí poskytovatele služeb. Přesuňte se do jiné oblasti a zkuste to znovu.
- Pokud používáte zařízení za jízdy, můžou se bezdrátové sítě odpojit vlivem problémů se sítí poskytovatele služeb.

Ikona baterie je prázdná

Baterie je vybitá. Nabijte baterii.

Baterie se nenabíjí správně (pro nabíječky schválené společností Samsung)

- Ověřte, zda je nabíječka správně připojena.
- Navštivte servisní středisko Samsung a nechejte vyměnit baterii.

Baterie se vybíjí rychleji než po zakoupení

- Pokud vystavíte zařízení nebo baterii velmi vysokým nebo nízkým teplotám, může dojít k omezení využitelné kapacity.
- Spotřeba kapacity baterie se zvyšuje, pokud používáte funkce zasílání zpráv nebo některé aplikace, například hry nebo síť Internet.
- Baterie je spotřební zboží a její užitečná kapacita s postupem času klesá.

Zařízení je při dotyku horké

Při používání aplikací, které vyžadují více energie, nebo při používání aplikací v zařízení po delší dobu může být zařízení na dotek horké. To je normální a nemělo by to mít žádný vliv na životnost ani výkon zařízení. Pokud se zařízení přehřívá nebo pokud bude po delší dobu na dotyk horké, chvilku jej nepoužívejte. Pokud se bude zařízení i nadále přehřívat, kontaktujte servisní středisko Samsung.

Při spouštění fotoaparátu se zobrazí chybové zprávy

K provozu fotoaparátu musí mít zařízení dostatek paměti a kapacity baterie. Pokud se při spouštění fotoaparátu zobrazí chybové zprávy, zkuste následující:

- Nabijte baterii.
- Uvolněte část paměti přesunutím souborů do počítače nebo odstraněním souborů ze zařízení.
- Restartujte zařízení. Pokud máte po vyzkoušení těchto rad stále problémy s použitím fotoaparátu, kontaktujte servisní centrum Samsung.

Kvalita fotografií je nižší než na náhledu

- Kvalita fotografií se může lišit v závislosti na okolí a používané metodě fotografování.
- Pokud pořizujete fotografie v tmavých místech, v noci nebo uvnitř, může se na snímcích objevit šum nebo mohou být snímky neostré.

Při otevírání multimediálních souborů se zobrazují chybové zprávy

Pokud se zobrazí chybové zprávy nebo nedojde ke spuštění přehrávání multimediálních souborů po jejich otevření v zařízení, vyzkoušejte následující možnosti:

- Uvolněte část paměti přesunutím souborů do počítače nebo odstraněním souborů ze zařízení.
- Ujistěte se, že hudební soubor není chráněn službou DRM (Digital Rights Management). Pokud je soubor chráněn službou DRM, ujistěte se, že máte příslušnou licenci nebo klíč k přehrávání souboru.
- Ověřte, zda jsou formáty souborů podporovány zařízením. Pokud není formát souboru zařízením podporován, například DivX nebo AC3, nainstalujte aplikaci, která ho podporuje. Pro potvrzení formátu souborů, které vaše zařízení podporuje, navštivte stránku www.samsung.com.
- Vaše zařízení podporuje fotografie a videa zachycená pomocí zařízení. Fotografie a videa zachycená jinými zařízeními nemusí správně pracovat.
- Vaše zařízení podporuje multimediální soubory, jejichž použití bylo autorizováno poskytovatelem síťových služeb nebo poskytovateli dodatečných služeb. Některý obsah dostupný na síti Internet, například vyzváněcí tóny, videa nebo tapety se nemusí správně zobrazit.

Nelze najít jiné zařízení Bluetooth

- Ujistěte se, že je bezdrátová funkce Bluetooth v zařízení aktivní.
- Ujistěte se, že je bezdrátová funkce Bluetooth v zařízení, ke kterému se chcete připojit, aktivní.
- Ujistěte se, že vaše zařízení a další zařízení Bluetooth se nachází v maximálním dosahu funkce Bluetooth (10 m).

Pokud výše uvedené rady problém nevyřešily, kontaktujte servisní centrum Samsung.

Připojení není při připojení zařízení k počítači navázáno

- Dbejte na to, aby byl používaný kabel USB kompatibilní se zařízením.
- Zkontrolujte, zda jsou v počítači nainstalovány správné ovladače a že jsou aktuální.
- Pokud jste uživatel systému Windows XP, ujistěte se, že máte v počítači nainstalován servisní balíček Windows XP Service Pack 3 nebo novější verzi.

Zařízení nemůže najít vaši aktuální polohu

Signály GPS mohou být blokovány překážkami, například stěnami domu. Nastavte zařízení, aby k vyhledávání aktuální polohy v těchto situacích používalo sítě Wi-Fi nebo mobilní sítě.

Došlo ke ztrátě dat uložených v zařízení

Vždy vytvářejte záložní kopie všech důležitých dat uložených v zařízení. V opačném případě nebude možné v případě poškození nebo ztráty data obnovit. Společnost Samsung neponese odpovědnost za ztrátu dat uložených v zařízení.

Po celém obvodu pouzdra zařízení se objevila úzká mezera

- Tato mezera je nezbytný konstrukční prvek protože může docházet k lehkým otřesům nebo vibracím součástí.
- Časem může tření mezi součástmi způsobit, že se tato mezera mírně rozšíří.

Vyjmutí baterie (nevyjímatelný typ)

- Tyto pokyny slouží pouze pro vašeho poskytovatele služeb nebo zástupce schválené opravny.
- Na škody či poškození způsobené neoprávněným vyjmutím baterie se nevztahuje záruka.
- Chcete-li vyjmout nebo vyměnit baterii, obraťte se na svého poskytovatele služeb nebo zástupce schválené opravny.

Typ 1 (SM-P550):

1 Do otvoru mezi obrazovkou a zadním krytem zařízení zasuňte otevírací nástroj.

Potom začněte pomocí nástroje páčením oddělovat obrazovku od zadního krytu a oddělte je podle níže uvedeného nákresu.

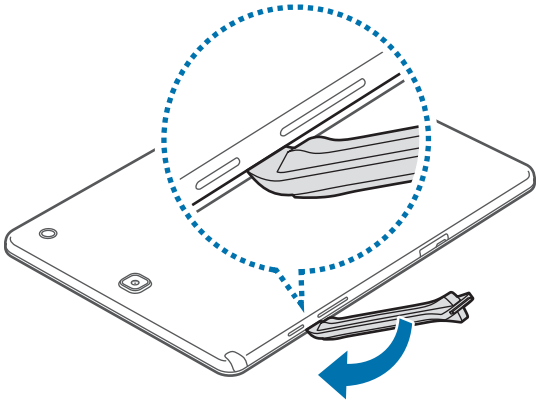

Při zasouvání nástroje buďte opatrní, abyste nepoškodili vnitřní součásti zařízení.

2 Pokračujte v zasouvání nástroje a páčení obrazovky a zadního krytu po obvodu zařízení.

Opatrně otočte zadní kryt a dejte pozor, abyste nepoškodili háčky.

3 Jakmile dojde k uvolnění obrazovky, oddělte ji od zadního krytu.

Potom odložte zadní kryt stranou a obrazovku položte na rovnou podložku přední stranou směrem dolů.

4 Povolte a demontujte šrouby, jak ukazuje níže uvedený obrázek.

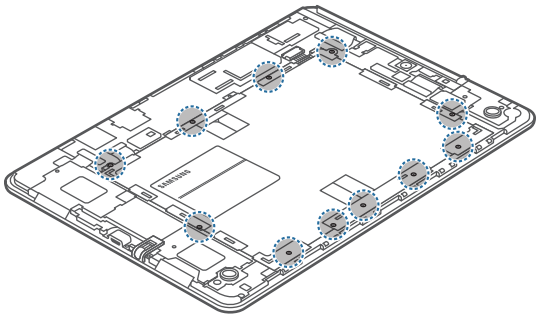

5 Odpojte konektor baterie podle níže uvedeného nákresu.

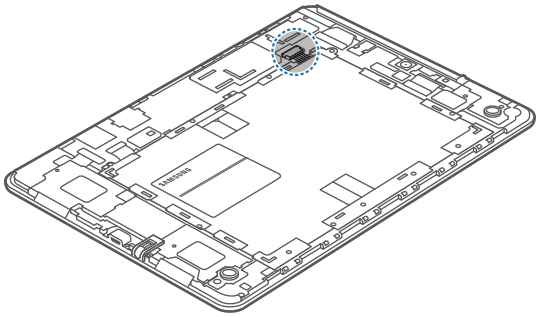

6 Vyjměte baterii.

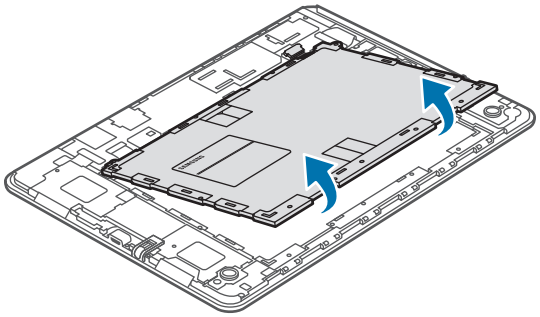

Typ 2 (SM-T550):

1 Do otvoru mezi obrazovkou a zadním krytem zařízení zasuňte otevírací nástroj.

Potom začněte pomocí nástroje páčením oddělovat obrazovku od zadního krytu a oddělte je podle níže uvedeného nákresu.

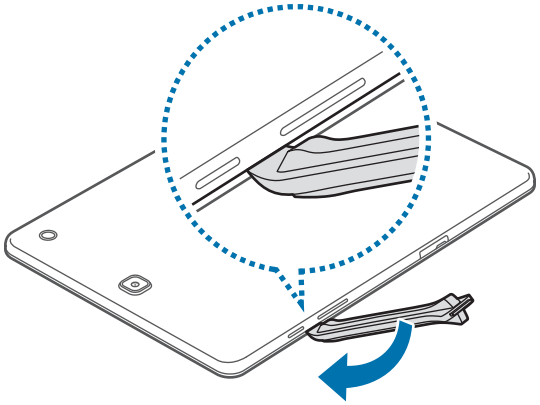

Při zasouvání nástroje buďte opatrní, abyste nepoškodili vnitřní součásti zařízení.

2 Pokračujte v zasouvání nástroje a páčení obrazovky a zadního krytu po obvodu zařízení.

Opatrně otočte zadní kryt a dejte pozor, abyste nepoškodili háčky.

3 Jakmile dojde k uvolnění obrazovky, oddělte ji od zadního krytu.

Potom odložte zadní kryt stranou a obrazovku položte na rovnou podložku přední stranou směrem dolů.

4 Povolte a demontujte šrouby, jak ukazuje níže uvedený obrázek.

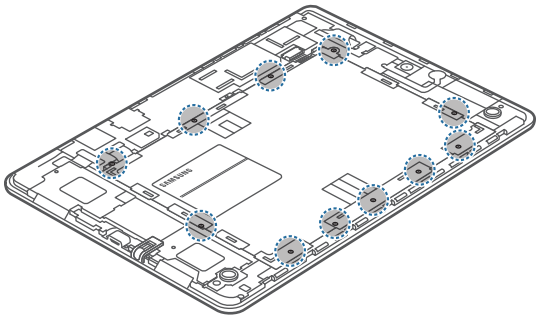

5 Odpojte konektor baterie podle níže uvedeného nákresu.

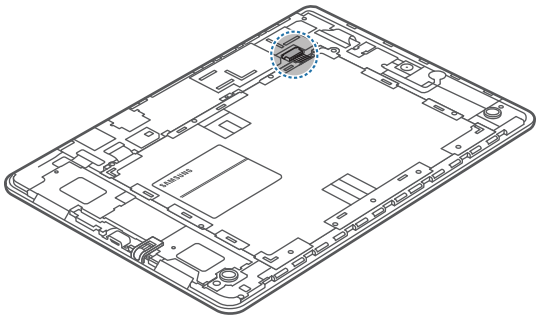

6 Vyjměte baterii.

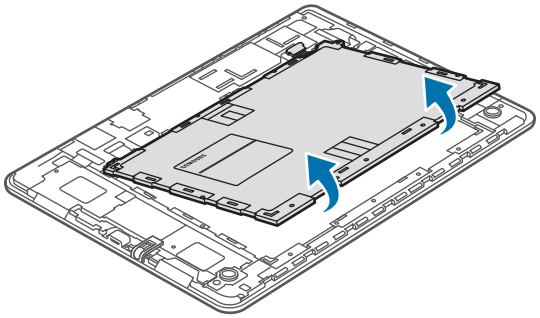

Copyright

Copyright © 2016 Samsung Electronics

Tato příručka je chráněna mezinárodními zákony o autorských právech.

Žádná část této příručky nesmí být reprodukována, šířena, překládána nebo předávána žádnou formou nebo způsobem, elektronicky ani mechanicky, včetně fotokopií, natáčení ani žádnými jinými systémy pro ukládání, bez předchozího písemného svolení společnosti Samsung Electronics.

Ochranné známky

- SAMSUNG a logo SAMSUNG jsou registrované ochranné známky společnosti Samsung Electronics.
- Bluetooth® je registrovaná ochranná známka společnosti Bluetooth SIG, Inc. na celém světě.
- Wi-Fi®, Wi-Fi Protected Setup™, Wi-Fi Direct™, Wi-Fi CERTIFIED™ a logo Wi-Fi jsou registrované ochranné známky sdružení Wi-Fi Alliance.
- Všechny ostatní ochranné známky a autorská práva jsou majetkem příslušných vlastníků.