HUAWEI Y6

Uživatelská příručka



Obsah

Předmluva

Nejdůležitější položky

Časosběrný režim 2
Režim ovládání jednou rukou 2
Sejf 4

Začínáme

Zamknutí a odemknutí obrazovky 5
Připojení k síti Wi-Fi 6
Zapnutí mobilních dat 6
Připojení telefonu k počítači 6
Import kontaktů ze starého telefonu 7
Gesta dotykové obrazovky 8
Ovládání pohybem 9
Stavové ikony 11
Nastavení navigační lišty 12
Domovská obrazovka 12
Oznámení 15
Přístup k aplikacím 16
Individuální nastavení telefonu 17
Zadávání textu 19

Hovory a kontakty

Telefonování 22
Přijetí nebo odmítnutí hovoru 24
Nabídka v průběhu hovoru 25
Přijetí hovoru od dalšího účastníka 26
Uskutečnění konferenčního hovoru 26
Použití protokolu hovorů 27
Zapnutí kapesního režimu 27
Nastavení hovorů 28
Správa kontaktů 28
Vyhledání kontaktu 29
Import nebo export kontaktů 29

Přidání kontaktu mezi oblíbené kontakty 32
Skupiny kontaktů 32

Zprávy a e-mail

Odeslání textové zprávy 34
Odpovídání na zprávu 34
Správa zpráv 35
Nastavení e-mailového účtu 36
Odeslání e-mailu 37
Kontrola e-mailu 37
Nastavení účtu 38

Fotoaparát a galerie

Obrazovka pro snímání obrazu 39
Fotografování 40
Spuštění fotoaparátu z galerie 40
Režimy snímání 40
Záznam videa 43
Režimy snímání videa 44
Nastavení fotoaparátu 44
Galerie 45

Hudba a video

Přidání skladeb 48
Poslech hudby 48
Vytvoření seznamu skladeb 49
Přehrávání seznamu skladeb 49
Odstranění seznamu skladeb 50
Nastavení skladby jako vyzvánění 50
Přehrávání videa 50

Síť a sdílení

Povolování mobilních dat 52
Síť Wi-Fi 52
Sdílení mobilních dat telefonu 53
Přenos dat přes Bluetooth 55
Přenos dat pomocí technologie Wi-Fi Direct 56
Přenos dat mezi telefonem a počítačem 57

Aplikace

Správa aplikací 59
Záloha 60
Správce telefonu 61
Kalendář 62
Hodiny 63
Počasí 65
Poznámky 66
FM rádio 66

Nastavení telefonu

Zapnutí služby určení polohy 68
Úprava nastavení zvuku 68
Úprava nastavení zobrazení 69
Povolení jednoručního UI 70
Režim zakázání klepnutí 70
Změna stylu obrazovky zamčení 71
Zapnutí a vypnutí režimu Letadlo 72
Nastavení kódu PIN karty SIM 72
Nastavení účtu 73
Obnovení továrního nastavení 74
Aktualizace telefonu 74
Nastavení data a času 75
Změna jazyka systému 76
Ochrana soukromí 76
Usnadnění 77

Právní upozornění

Předmluva

Tato příručka je určena pro použití s telefony s operačním systémem EMUI 3.1.

Všechny obrázky a ilustrace slouží pouze pro referenci a mohou se lišit od konečného produktu.

Funkce popsané v této příručce nemusí být k dispozici ve všech telefonech nebo u všech operátorů v důsledku zásad místního poskytovatele služeb.

Symboly a definice

	Poznámka	Zdůrazňuje důležité informace a tipy, a poskytuje další informace.
	Upozornění	Označuje možné problémy, které mohou nastat v případě zanedbání náležité péče nebo opatrnosti, jako například poškození zařízení nebo ztráta dat.

Více informací

Další informace najdete v úvodní příručce dodávané v balení telefonu.

Přechodem na adresu http://consumer.huawei.com/cz/support/manuals si můžete stáhnout produktové příručky , přečíst si nejčastější dotazy a zobrazit si zásady ochrany soukromí.

Přejděte na **Nastavení** > **Info o telefonu** > **Právní informace**, kde si můžete zobrazit důležité právní informace.

Navštivte http://consumer.huawei.com/cz/support a získejte nejaktuálnější kontaktní informace vaší zemi nebo regionu.

Nejdůležitější položky

Časosběrný režim

Pomocí tohoto režimu můžete nasnímat zrychlené video pomalu se měnící scény, například západu nebo východu slunce.

1 Na domovské obrazovce klepněte na **Fotoaparát**.

2 Tažením prstu vlevo nebo vpravo vyberte **Časosběrný režim**.

3 Klepnutím na spustíte záznam.

4 Klepnutím na záznam zastavíte. Nasnímané video bude přehráno zrychleně.

Režim ovládání jednou rukou

Režim ovládání jednou rukou umožňuje snadnější používání telefonů s velkými obrazovkami a rychlé sdílení vizitek s kódem QR s přáteli.

Rozvržení pro jednu ruku

1 Na domovské obrazovce klepněte na **Nastavení**.

2 Pod volbou **Vše** klepněte na položku **Uživatelské rozhraní pro jednu ruku** > **Rozložení pro psaní jednou rukou**.

3 Povolte **Rozložení pro psaní jednou rukou**. Potom můžete táhnout prstem po virtuální navigační liště do obou stran a tím změnit rozložení obrazovky a usnadnit dosažení všech funkcí.

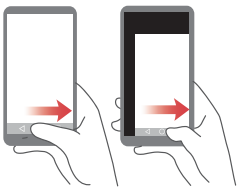

Tato funkce je k dispozici pouze v telefonech, které podporují virtuální navigační lištu. Pokud je virtuální navigační lišta nahrazena navigačními tlačítky na fólii, nebude tato funkce k dispozici.

Posunutí klávesnice

1 Na domovské obrazovce klepněte na **Nastavení**.

2 Pod volbou **Vše** klepněte na položku **Uživatelské rozhraní pro jednu ruku** > **Pohyblivá klávesnice**.

3 Povolte **Pohyblivá klávesnice**. Potom můžete klepnutím na šipky na obou stranách obrazovky přesouvat klávesnici, volič nebo nabídku v průběhu hovoru do stran tak, abyste na ně dosáhli.

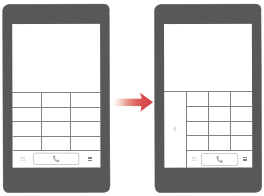

Tato funkce nemusí být podporována všemi telefony.

Přesunutí obrazovky dolů

Pokud na obrazovce kontaktů, voliče, zpráv nebo e-mailu nemůžete dosáhnout na položky v blízkosti horní části obrazovky, klepněte do horní poloviny obrazovky a přetažením dolů a uvolněním (po 1 s) přesuňte celé rozhraní dolů blíže k palci.

Na obrazovce voliče, kontaktů nebo odeslání zpráv přetáhnutím dolů a uvolněním zobrazte osobní vizitku s kódem QR. Vaši přátelé mohou tuto vizitku naskenovat a tím okamžitě získat vaše telefonní číslo.

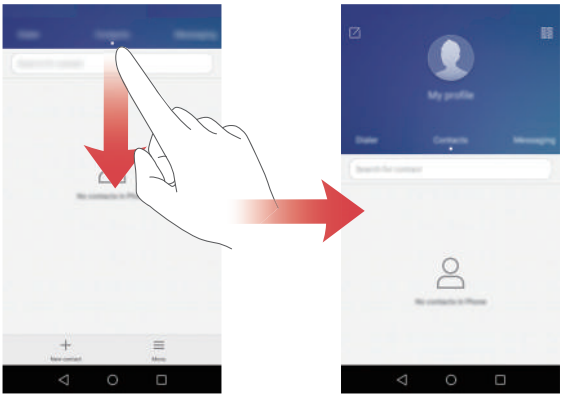

Sejf

Sejf vám pomáhá zajistit důležité soubory a chránit vaše soukromí.

Povolení sejfu

1 Na domovské obrazovce klepněte na **Soubory**.

2 V nabídce **Kategorie** nebo **Místní** klepněte na **Sejf**.

3 Klepněte na **Aktivovat**.

4 Postupem podle pokynů na obrazovce zadejte heslo a nastavte bezpečnostní otázku a potom klepněte na **Hotovo**.

Přidání souborů do sejfu

1 Na domovské obrazovce klepněte na **Soubory**.

2 V nabídce **Kategorie** nebo **Místní** klepněte na **Sejf**.

3 Zadejte heslo a klepněte na **Hotovo**.

4 Klepněte na **Přidat**.

5 Postupujte podle pokynů na obrazovce a vyberte, které soubory chcete přidat do sejfu.

6 Klepnutím na **PŘIDAT** přidejte vybrané soubory do sejfu.

Začínáme

Zamknutí a odemknutí obrazovky

Uzamčení obrazovky

- Metoda 1: Stisknutím tlačítka napájení ručně uzamkněte obrazovku.
- Metoda 2: Po uplynutí určité doby nečinnosti se obrazovka automaticky uzamkne.

Odemknutí obrazovky

Pokud je obrazovka vypnutá, stisknutím tlačítka napájení ji zapnete. Posuňte prstem v libovolném směru, pokud chcete obrazovku odemknout.



Připojení k síti Wi-Fi

1 Tažením prstu od stavového řádku dolů otevřete oznamovací panel.

2 V nabídce **Zástupci** podržte prst na a otevřete nastavení Wi-Fi.

3 Zapněte Wi-Fi. Telefon poté začne vyhledávat dostupné sítě Wi-Fi a zobrazí na obrazovce jejich seznam.

4 Vyberte síť Wi-Fi, ke které se chcete připojit. Je-li síť Wi-Fi zašifrovaná, zadejte po zobrazení výzvy heslo.

Zapnutí mobilních dat

1 Tažením prstu od stavového řádku dolů otevřete oznamovací panel.

2 Pod volbou **Zástupci** klepněte na položku a tím povolte mobilní data.

Pokud již přístup na Internet nepotřebujete, datové služby zakažte z důvodu úspory energie baterie a snížení přenosu dat.

Připojení telefonu k počítači

Pomocí kabelu USB připojte telefon k počítači. Postupujte podle pokynů na obrazovce a vyberte režim připojení, pokud chcete přenášet fotografie, videa, skladby a další soubory mezi telefonem a počítačem.

Fotky	Načítejte, spravujte a přenášejte multimediální soubory v úložišti v telefonu. Další informace naleznete v části Připojení v režimu přenosu fotografií.
Soub.	Načítejte, spravujte a přenášejte soubory v úložišti v telefonu. Další informace naleznete v části Připojení v režimu přenosu médií.
Jedn. USB	Pokud je v telefonu nainstalovaná karta microSD, můžete jej použít jako úložiště USB, číst data na kartě microSD a přenášet data z počítače a do něj. Další informace naleznete v části Připojení v režimu USB flashdisku.

Import kontaktů ze starého telefonu

Importovat kontakty ze starého telefonu můžete některým z následujících způsobů:

Karta SIM	Zkopírujte kontakty na vaší kartě SIM do nového telefonu. Další informace naleznete v části Import kontaktů z karty SIM.
Úložiště	Pokud je starý telefon vybaven otvorem na kartu microSD, exportujte kontakty ze starého telefonu na kartu microSD jako soubor vizitky ve formátu vCard a potom kontakty importujte do nového telefonu. Podrobnosti viz Import kontaktů z úložiště.
Bluetooth	Povolte Bluetooth na starém i novém telefonu a importujte kontakty pomocí rozhraní Bluetooth. Další informace naleznete v části Import kontaktů ze zařízení Bluetooth.
Záloha	Pokud váš starý telefon podporuje funkci zálohy, zálohujte kontakty a obnovte je do nového telefonu. Podrobnosti viz Záloha.
Počítač	Synchronizujte kontakty ze starého telefonu do počítače a použijte software pro správu telefonu na počítači, například software HiSuite, k synchronizaci kontaktů do nového telefonu.
Jiné účty	• Nainstalujte aplikace sociálních síti a synchronizujte kontakty z účtů sociálních sítí. • Přihlaste se k účtu na serveru Exchange a synchronizujte své kontakty.

Gesta dotykové obrazovky

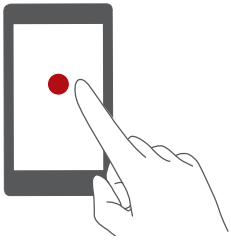

Klepnutí: Klepněte jednou na položku. Klepnutím například potvrďte možnost nebo otevřete aplikaci.

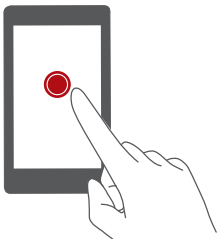

Klepnutí a podržení: Klepněte a nechte prst na obrazovce alespoň 2 sekundy. Například klepnutím a podržením prstu v prázdné oblasti na domovské obrazovce spustíte režim úpravy.

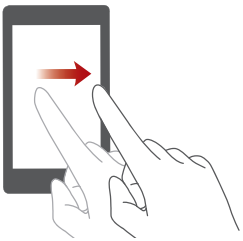

Tažení prstem: Posouvejte prst po obrazovce ve vodorovném nebo svislém směru. Například můžete tažením prstu vlevo nebo vpravo v oznamovacím panelu pod položkou **Oznámení** zrušit oznámení. Tažením prstu vodorovně nebo svisle přecházejte mezi domovskými obrazovkami, posouvejte zobrazení dokumentu a další.

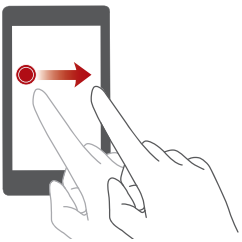

Přetažení: Podržte prst na položce a potom ji přesuňte na jiné místo. Tímto způsobem můžete například změnit uspořádání aplikací a widgetů na domovské obrazovce.

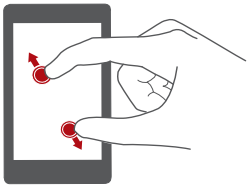

Roztažení dvou prstů: Roztáhněte dva prsty od sebe na obrazovce. Roztažením dvou prstů například můžete přiblížit zobrazení obrázku nebo webové stránky.

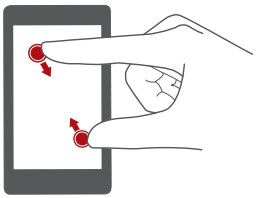

Stažení dvou prstů k sobě: Stáhněte dva prsty k sobě na obrazovce. Stažením dvou prstů k sobě například můžete oddálit zobrazení obrázku nebo webové stránky.

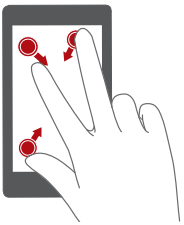

Stažení tří prstů k sobě: Stáhnutím třech prstů k sobě na domovské obrazovce zobrazte miniatury obrazovky.

Ovládání pohybem

Ovládání pohybem vám umožní ovládat telefon pomocí jednoduchých pohybů a gest. Můžete například telefon ztišit jeho otočením nebo přijímat hovory nebo rychle volat zvednutím telefonu k uchu.

1 Na domovské obrazovce klepněte na **Nastavení**.

2 Pod volbou **Vše** klepněte na položku **Ovládání pohybem**.

3 Na obrazovce **Ovládání pohybem** vyberte možnost a vyberte pohyb, kterým ji povolíte.

- **Převrácení**: Ztišení zvuků a zastavení vibrací u příchozích hovorů, alarmů a časovačů.



- **Zatřást**: Podržením prstu na prázdné oblasti na domovské obrazovce spustíte režim úpravy. Zatřesením s telefonem uspořádejte své ikony.



- **Poklepání**: Poklepáním na obrazovku ji zapněte.

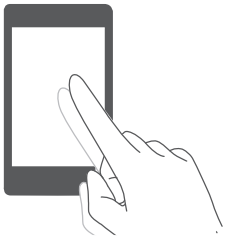

- **Nakreslit**: Je-li obrazovka vypnutá, nakreslením písmene otevřete příslušnou aplikaci.

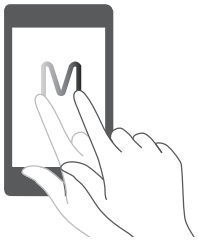

Telefon nemusí podporovat všechna uvedená gesta.

Stavové ikony

Stavové ikony se mohou lišit podle regionu nebo operátora.

	Síla signálu		Bez signálu
4G	Připojeno k síti LTE (Long Term Evolution)	R	Roaming
	Povolený režim Letadlo		Bluetooth zapnuto
	Příjem dat o poloze z GPS		Zapnutý režim vibrací
	Povolen tichý režim		Povoleny alarmy
	Nabíjení		Baterie plně nabitá
	Baterie vybitá		Probíhající hovor
	Zmeškané hovory		Nové zprávy
	Nové e-maily		Nová hlasová zpráva
	Volba metody zadávání textu		K dispozici je síť Wi-Fi
	Připojeno k síti Wi-Fi		Odesílání dat
	Stahování dat		Paměť telefonu plná
	Nadcházející události		Nenalezena žádná karta SIM
	Synchronizace selhala		Přenosný Wi-Fi hotspot zapnutý
	Náhlavní souprava připojena		Režim ladění USB je povolen

Nastavení navigační lišty

1 Na domovské obrazovce klepněte na **Nastavení**.

2 Pod volbou **Vše** klepněte na položku **Navigační panel**.

3 Výběrem jedné z virtuálních navigačních lišt přizpůsobte svoji navigační lištu. Pokud vyberete navigační lištu obsahující , můžete klepnutím na rychle otevřít oznamovací panel.

Tato funkce je k dispozici pouze na telefonech s virtuálními navigačními tlačítky.

Domovská obrazovka

Domovské obrazovky představují místo, kde můžete najít oblíbené widgety a všechny aplikace. Odstranili jsme seznam aplikací, abychom vám poskytli pohodlnější a přímější cestu k aplikacím.



1	Stavový řádek: zobrazuje oznámení a ikony. Tažením prstu od stavového řádku dolů otevřete oznamovací panel.
2	Plocha displeje: zobrazuje ikony aplikací, složky a widgety.

3	Ukazatel polohy obrazovky: označuje, která domovská obrazovka je zobrazena.
4	Dok: zobrazuje často používané aplikace.
5	Navigační panel: zobrazuje virtuální tlačítka (platí pouze pro telefony s virtuálními navigačními tlačítky).

Přepínání mezi domovskými obrazovkami

Tažením prstu vlevo nebo vpravo zobrazte rozšířenou domovskou obrazovku. Klepnutím na ◯ **Domů** se vraťte na výchozí domovskou obrazovku.

Tažením prstu vlevo nebo vpravo zobrazte všechny domovské obrazovky.



Automatické otáčení obrazovky

Otočíte-li telefon při procházení webové stránky nebo zobrazování fotografie, orientace obrazovky se automaticky změní mezi režimem na šířku a režimem na výšku. Tato funkce vám umožňuje využívat aplikace ovládané nakláněním, například závodní hry.

1 Tažením prstu od stavového řádku dolů otevřete oznamovací panel.

2 V části **Zástupci** klepněte na **Aut. otočit** pro povolení nebo zakázání otáčení obrazovky.

Uspořádání aplikací a widgetů na domovské obrazovce

Pomocí následujících operací můžete organizovat svoje aplikace, widgety nebo složky:

- **Přidání widgetu**: Stáhnutím dvou prstů k sobě na domovské obrazovce otevřete režim úprav domovské obrazovky. Klepněte na **Widgety** a vyberte widget. Widget bude přidán na prázdné místo na domovské obrazovce.

Na domovské obrazovce musí být dost místa k přidání widgetu. Pokud na ní není dost místa, přidejte další domovskou obrazovku nebo uvolněte místo na aktuální obrazovce.

- **Přesunutí aplikace nebo widgetu**: Na domovské obrazovce podržte prst na ikoně aplikace nebo widgetu, dokud telefon nezavibruje. Potom můžete přetáhnout ikonu aplikace nebo widget na požadované místo.
- **Odstranění aplikace nebo widgetu**: Na domovské obrazovce podržte prst na ikoně aplikace nebo widgetu, který chcete odstranit, dokud se nezobrazí . Přetáhněte ikonu nechtěné aplikace nebo widgetu do .
- **Vytvoření složky**: Na domovské obrazovce přetáhněte ikonu na jinou ikonu. Tím vytvoříte složku, která bude obsahovat obě aplikace. Pokud chcete složku přejmenovat, otevřete složku a potom podržte prst na názvu složky.
- **Skrytí ikon aplikací**: Umístěte dva prsty na domovskou obrazovku a roztáhněte je od sebe. Klepněte na , vyberte ikony aplikací, které chcete skrýt, a potom klepněte na **Ok**. Aplikace se nebudou po skrytí zobrazovat na domovské obrazovce.

Správa domovské obrazovky

Stáhnutím třech prstů k sobě na domovské obrazovce zobrazte miniatury domovské obrazovky.

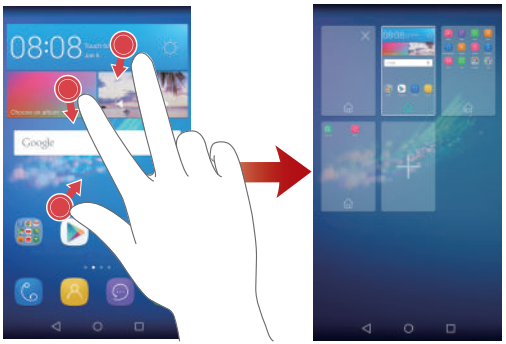

- **Nastavení výchozí domovské obrazovky**: Klepněte na ve spodní části obrazovky a nastavte aktuální domovskou obrazovku jako výchozí domovskou obrazovku.
- **Přesunutí domovské obrazovky**: Podržte prst na domovské obrazovce, dokud telefon nezavibruje. Přetažením domovských obrazovek upravte jejich polohy.
- **Přidání domovské obrazovky**: Klepnutím na přidáte domovskou obrazovku.
- **Odstranění domovské obrazovky**: Klepnutím na odstraníte prázdnou domovskou obrazovku.

Oznámení

Indikátor stavu

Indikátor stavu na telefonu indikuje následující informace o stavu:

- Bliká červeně: Nízká úroveň nabití baterie.
- Svítí červeně (při nabíjení): Nízká úroveň nabití baterie.
- Svítí žlutě (při nabíjení): Střední úroveň nabití baterie.
- Svítí zeleně (při nabíjení): Baterie je téměř nebo zcela nabitá.
- Bliká zeleně: K dispozici jsou nepřečtené zprávy nebo oznámení.

Oznamovací panel

Tažením prstu od stavového řádku dolů otevřete oznamovací panel. Tažením prstu vlevo nebo vpravo můžete přepínat mezi kartami oznámení a zkratek.

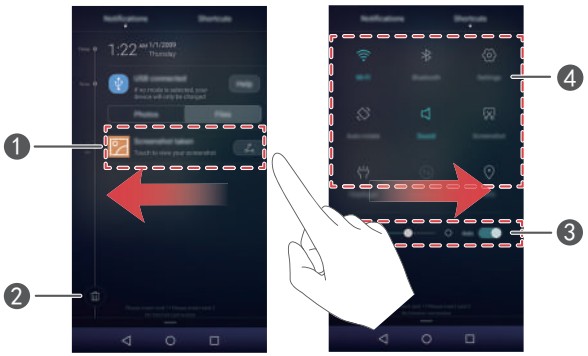

1	Klepnutím zobrazte podrobnosti o oznámení a tažením prstu doleva či doprava je zrušte.
2	Vymazat všechna oznámení.
3	Povolit nebo zakázat automatický jas obrazovky.
4	Klepnutím na rychlé přepínače povolte nebo zakažte funkce.

Přístup k aplikacím

Otevírání a přepínání mezi aplikacemi

Klepnutím na ikonu na domovské obrazovce otevřete příslušnou aplikaci.

Pokud chcete přepnout na jinou aplikaci, klepnutím na ◯ **Domů** se vraťte na domovskou obrazovku a klepněte na ikonu aplikace, kterou chcete otevřít.

Pokud máte v telefonu nainstalované velké množství aplikací a nemůžete rychle najít požadovanou aplikaci na domovské obrazovce, tažením prstu dolů z horní části obrazovky můžete vyhledat aplikaci v liště vyhledávání.

Zobrazení naposledy použitých aplikací

Klepnutím na ☐ **Nedávné** zobrazíte seznam nedávno používaných aplikací. Nyní můžete:



- Klepnutím na miniaturu otevřít příslušnou aplikaci.
- Tahem prstu vlevo nebo vpravo můžete zobrazit nedávno použité aplikace.
- Tahem prstu nahoru na miniatuře můžete zavřít příslušnou aplikaci.
- Tahem prstu dolů na miniatuře můžete zobrazit v horní části miniatury a uzamknout příslušnou aplikaci. Opětovným tahem prstu dolů na miniatuře můžete aplikaci odemknout.
- Tahem prstu z dolní části obrazovky, dokud se nezobrazí , můžete zavřít všechny aplikace v seznamu. Uzamčené aplikace nebudou zavřeny.

Individuální nastavení telefonu

Změna stylu domovské obrazovky

Podle potřeby si můžete vybrat mezi standardním a jednoduchým stylem domovské obrazovky.

1 Na domovské obrazovce klepněte na **Nastavení**.

2 Pod volbou **Vše** klepněte na položku **Styl domovské obrazovky**.

3 Vyberte **Jednoduchý** a potom klepněte na .

Klepnutím na **Stand. obrazovka** přepněte z jednoduché domovské obrazovky na standardní domovskou obrazovku.

Změna motivu

1 Na domovské obrazovce klepněte na **Motivy**.

2 Tažením prstu vlevo nebo vpravo procházejte motivy. Můžete:

- Vybrat motiv.
- Klepnout na a přizpůsobit styl motivu, tapetu, písmo a další položky.

3 Klepněte na .

Změna tapety

1 Na domovské obrazovce klepněte na **Nastavení**.

2 Pod volbou **Obecné** klepněte na položku **Tapeta**.

3 Na obrazovce **Tapety** můžete provést tyto operace:

- Klepnutím na **Tapeta uzamk. obraz.** nastavíte tapetu obrazovky zamčení.
- Klepnutím na **Tapeta plochy** nastavíte tapetu domovské obrazovky.
- Klepnutím na přepínač **Změnit zatřesením** nastavte změnu tapety domovské obrazovky při zatřesení telefonem.
- Klepnutím na přepínač **Náhodná změna** nastavte automatickou změnu tapety domovské obrazovky v pravidelných intervalech.

Změna vyzvánění

1 Na domovské obrazovce klepněte na **Nastavení**.

2 Pod volbou **Obecné** klepněte na položku **Zvuk**.

3 Klepněte na **Vyzváněcí tón telefonu** nebo **Výchozí tón oznámení** a potom vyberte jednu z následujících karet:

- **Vyzvánění**: Vyberte z předvolených vyzvánění.
- **Hudba**: Vyberte ze zvukových souborů uložených v telefonu.

Pokud váš telefon podporuje použití dvou karet SIM, můžete nastavit samostatná vyzvánění pro každou kartu SIM.

4 Klepněte na ✓.

Změna velikosti písma

1 Na domovské obrazovce klepněte na **Nastavení**.

2 Pod volbou **Obecné** klepněte na položku **Písmo**.

3 Klepněte na **Velikost písma**.

4 Postupujte podle pokynů na obrazovce a vyberte velikost písma.

Zadávání textu

Po klepnutí do pole zadání textu přenesete klávesnici na obrazovce nahoru. Klávesnici skryjete klepnutím na ﹀.

Přepínání mezi způsoby zadávání textu

Telefon je vybaven několika metodami zadávání textu. Pro zadávání textu si můžete vybrat jednu z nich.

1 Na obrazovce zadávání textu táhněte prstem od stavového řádku dolů, aby se otevřel oznamovací panel.

2 Pod volbou **Oznámení** klepněte na položku **Výběr metody zadávání dat**.

3 Vyberte způsob zadávání textu.

Chcete-li v telefonu změnit výchozí způsob zadávání textu, na domovské obrazovce klepněte na **Nastavení**. Pod položkou **Vše** klepněte na **Jazyk a vstup** > **Výchozí klávesnice** a potom vyberte způsob zadávání textu.

Metoda zadávání dat Huawei Swype



1	Posouváním prstu po písmenech zadejte slovo.
2	Přepínejte mezi malými a velkými písmeny.
3	Klepnutím a podržením přistupujte k nastavení metody zadávání dat.

4	Zadávání čísel a symbolů.
5	Klepnutím a podržením zobrazte další možnosti zadávání jazyka.
6	Přepněte na hlasový vstup.
7	• Klepnutím odstraníte znak nalevo od kurzoru. • Klepnutím a podržením odstraníte více znaků nalevo od kurzoru.

Způsob zadávání dat v systému Android

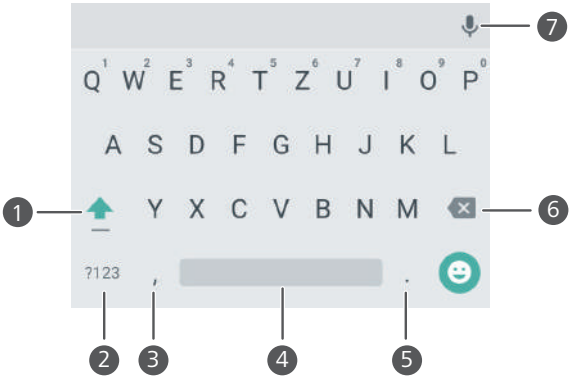

1	• Klepnutím přepínejte mezi malými a velkými písmeny. • Funkci Caps Lock můžete zapnout klepnutím a podržením nebo dvojitým rychlým klepnutím.
2	Zadávání čísel a symbolů.
3	• Klepnutím zadáte čárku. • Klepnutím a podržením otevřete nabídku možností zadávání.
4	• Klepnutím vložte mezeru. • Klepnutím a podržením zvolíte jiný způsob zadávání.
5	• Klepnutím zadáte tečku. • Klepnutím a podržením můžete zadat symboly.

6	• Klepnutím odstraníte znak nalevo od kurzoru. • Klepnutím a podržením odstraníte více znaků nalevo od kurzoru.
7	Přepněte na hlasový vstup.

Funkce zadávání v systému Android nemusí být podporována všemi telefony.

Úpravy textu

V telefonu můžete vybrat, vyjmout, kopírovat a vložit text.

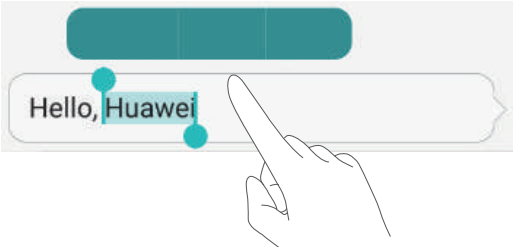

- **Výběr textu**: Podržením prstu na textu přenesete značky nahoru. Pak přetažením značky nebo vyberte rozsah textu, nebo klepnutím na **Vybrat vše** vyberte všechen text v textovém poli.
- **Kopírování textu**: Vyberte text a klepněte na **Kopírovat**.
- **Vyjmutí textu**: Vyberte text a klepněte na **Vyjmout**.
- **Vložení textu**: Podržte prst na místě, na které chcete vložit text. Potom klepněte na **Vložit**.

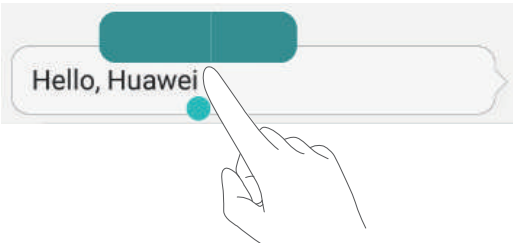

Hovory a kontakty

Telefonování

Chytré vytáčení

Chytré vytáčení umožňuje rychle vyhledávat kontakty zadáváním částí jejich jmen nebo čísel.

1 Na domovské obrazovce klepněte na **Vytáčení**.

2 Pod položkou **Vytáčení** zadejte iniciály nebo několik prvních písmen jména kontaktu, nebo část telefonního čísla kontaktu. Nad voličem se zobrazí všechny shodné položky v kontaktech nebo protokolu hovorů.

3 V seznamu klepněte na kontakt, který chcete volat. Pokud váš telefon podporuje použití dvou karet SIM, zatelefonujte klepnutím na nebo .

4 Hovor ukončíte klepnutím na .

Volání z Kontaktů

1 Na domovské obrazovce klepněte na **Vytáčení**.

2 V části **Kontakty** klepněte na kontakt, který chcete volat.

3 Klepněte na číslo kontaktu. Pokud váš telefon podporuje použití dvou karet SIM, zatelefonujte klepnutím na nebo .

Volání z protokolu hovorů

1 Na domovské obrazovce klepněte na **Vytáčení**.

2 Pod položkou **Vytáčení** v protokolu hovorů vyberte kontakt nebo číslo, na které chcete zatelefonovat. Pokud váš telefon podporuje použití dvou karet SIM, zatelefonujte klepnutím na nebo .

Tísňové volání

I v případě naléhavé situace budete mít možnost provést z telefonu tísňové volání bez použití karty SIM. Musíte se však nacházet v oblasti s mobilním pokrytím.

1 Na domovské obrazovce klepněte na **Vytáčení**.

2 Pod položkou **Vytáčení** zadejte místní tísňové číslo a potom klepněte na .

U některých modelů telefonů lze provést tísňové volání dokonce i z obrazovky zamčení. Na obrazovce zamčení klepněte na **Tísňové volání**, zadejte místní tísňové číslo a klepněte na .

Možnost uskutečnění tísňového volání se liší podle místních nařízení a operátorů ve vašem regionu. Nízká použitelnost sítě nebo rušení v prostředí může zabránit spojení vašeho hovoru. Při klíčové komunikaci v tísňových situacích nikdy nespoléhejte jen na telefon.

Rychlá volba

1 Na domovské obrazovce klepněte na **Vytáčení**.

2 Pod volbou **Vytáčení** klepněte na položku > **Nastavení rychlého vytáčení**.

3 Klepněte na . Vyberte v seznamu kontakt a přiřaďte mu číslicové tlačítko.

Číslicové tlačítko **1** je výchozí klávesa pro hlasovou schránku. Nelze ji nastavit jako číslo rychlé volby.

4 Na voliči podržte prst na číslicovém tlačítku přiřazeném kontaktu – tím kontaktu rychle zatelefonujete.

Pokud váš telefon podporuje použití dvou karet SIM, na voliči podržte číslicové tlačítko přiřazené kontaktu a potom klepnutím na nebo kontaktu rychle zatelefonujete.

Mezinárodní hovor

1 Na domovské obrazovce klepněte na **Vytáčení**.

2 Na voliči klepnutím a podržením prstu na **0** zadejte **+**.

3 Zadejte v pořadí kód země nebo oblasti, oblastní předvolba a telefonní číslo.

4 Klepněte na . Pokud váš telefon podporuje použití dvou karet SIM, klepněte na nebo .

Při použití roamingu můžete vybrat telefonní číslo uloženého kontaktu a tím zatelefonovat přímo kontaktu.

Přijetí nebo odmítnutí hovoru

Při příchozím hovoru můžete stisknutím tlačítka hlasitosti ztlumit vyzvánění.

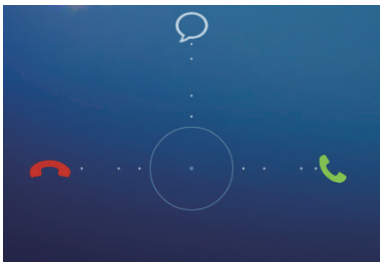

- Tažením ikony doprava přijmete hovor.
- Tažením ikony doleva odmítnete hovor.
- Tažením ikony nahoru odmítnete hovor a odešlete volajícímu zprávu.

Chcete-li upravit zprávu, která bude odeslána, na obrazovce voliče klepněte na > **Nastavení hovorů** > **Odmítat hovory pomocí SMS**.

Nabídka v průběhu hovoru

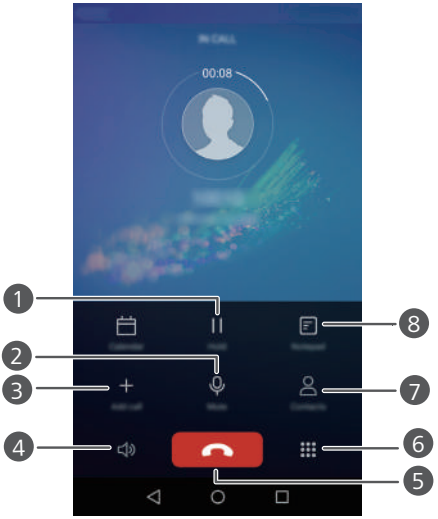

1	Podržení aktuálního hovoru. Pokud chcete v hovoru pokračovat, znovu klepněte na ⏸. (Ujistěte se, že váš operátor podporuje tuto funkci).
2	Vypněte mikrofon hovoru, aby vás druhá strana neslyšela.
3	Zahajte hovor tří stran. (Ujistěte se, že váš operátor podporuje tuto funkci.)
4	Aktivujte reproduktor a volejte v režimu hands-free.
5	Ukončete aktuální hovor.
6	Otevřete volič.
7	Zobrazte kontakty.
8	Zobrazte poznámky.

Klepnutím na ◯ **Domů** nebo ◁ **Vrátit se** v průběhu hovoru skryjte nabídku v průběhu hovoru. Pokud chcete nabídku znovu zobrazit, potáhněte prstem dolů ze stavového řádku pro otevření oznamovacího panelu a klepněte na **Aktuální hovor**.

Přijetí hovoru od dalšího účastníka

Než přijmete hovor od dalšího účastníka, ujistěte se, že jste povolili funkci dalšího hovoru na lince. Podrobné informace získáte u operátora.

1 Máte-li příchozí hovor, když již hovoříte s někým jiným, přetažením doprava přijmete nový hovor a první hovor podržíte.

2 Klepnutím na můžete mezi oběma hovory přepínat.

Uskutečnění konferenčního hovoru

Konferenční hovor můžete snadno uskutečnit pomocí funkce vícenásobného hovoru telefonu. Zatelefonujte na jedno číslo (nebo přijměte hovor) a potom zatelefonujte na další číslo. Tím jej přidáte do konferenčního hovoru.

Konferenční hovory nemusí být podporovány všemi plány mobilních služeb. Ujistěte se, že váš odběr zahrnuje tuto službu. Podrobnosti získáte u svého operátora.

1 Zavolejte prvního účastníka.

2 Když je hovor spojen, klepnutím na zavolejte druhého účastníka. Hovor s prvním účastníkem bude přidržen.

3 Jakmile je spojen druhý hovor, klepnutím na zahajte konferenční hovor.

4 Chcete-li přidat do hovoru další účastníky, opakujte kroky 2 a 3.

5 Hovor ukončíte klepnutím na .

Použití protokolu hovorů

V protokolu hovorů jsou uloženy záznamy o všech odchozích, příchozích i zmeškaných hovorech.

Přidání kontaktu z protokolu hovorů

1 Na domovské obrazovce klepněte na **Vytáčení**.

2 Pod **Vytáčení**, klepněte na ⓘ vedle kontaktu, který chcete přidat.

3 Klepněte na + nebo 👤.

Můžete také klepnout a podržet prst na čísle, které chcete přidat, a klepnout na **Vytvořit nový kontakt** nebo **Uložit do existujícího kontaktu**.

Odstranění záznamů o hovoru

1 Na domovské obrazovce klepněte na **Vytáčení**.

2 Nabídka **Vytáčení** umožňuje:

- Klepněte a podržte prst na jménu kontaktu nebo telefonním čísle a potom klepnutím na **Odstranit záznam** odstraňte tento záznam o hovoru.
- Klepněte na ☰ > **Odstranit protokol hovorů** pro odstranění více záznamů najednou.

Zapnutí kapesního režimu

Pokud se obáváte, že vám uniknou důležitá volání, zatímco máte telefon v kapse nebo v tašce, zkuste zapnout kapesní režim. Po povolení tohoto režimu bude kapesní režim postupně zvyšovat hlasitost vyzvánění a intenzitu vibrací při příchozím hovoru.

1 Na domovské obrazovce klepněte na **Vytáčení**.

2 Pod volbou **Vytáčení** klepněte na položku ☰ > **Nastavení hovorů**.

3 Zapněte **Kapesní režim**.

Nastavení hovorů

Povolení přesměrování hovorů

Pokud nemůžete přijímat hovory na svém telefonu, můžete je přesměrovat na jiné číslo.

1 Na domovské obrazovce klepněte na **Vytáčení**.

2 Pod volbou **Vytáčení** klepněte na položku > **Nastavení hovorů**.

3 Klepněte na **Přesměrování hovorů**. Pokud váš telefon podporuje použití dvou karet SIM, klepněte na **Přesměrování hovorů** pod **Nastavení karty 1** nebo **Nastavení karty 2**.

4 Vyberte režim přesměrování.

5 Zadejte telefonní číslo, na které chcete hovory přesměrovat, a klepněte na **Povolit**.

Povolení čekajícího hovoru

Funkce čekajícího hovoru vám umožní přijmout příchozí hovor v průběhu jiného hovoru a volně mezi hovory přepínat.

1 Na domovské obrazovce klepněte na **Vytáčení**.

2 Pod volbou **Vytáčení** klepněte na položku > **Nastavení hovorů**.

3 Klepněte na **Další nastavení**. Pokud váš telefon podporuje použití dvou karet SIM, klepněte na **Nastavení karty 1** nebo **Nastavení karty 2** a potom na **Další nastavení**.

4 Klepnutím na přepínač **Další hovor na lince** tuto funkci povolte.

Správa kontaktů

Vytvoření kontaktu

1 Na domovské obrazovce klepněte na **Kontakty**.

2 Klepněte na +.

3 V nabídce možností vyberte místo, na které chcete kontakt uložit.

4 Zadejte jméno kontaktu, telefonní číslo a další informace.

5 Klepněte na ✓.

Úprava kontaktu

1 Na domovské obrazovce klepněte na **Kontakty**.

2 Klepněte a podržte prst na kontaktu, který chcete upravit, a klepněte na **Upravit**.

3 Upravte informace o kontaktu.

4 Klepněte na ✓.

Odstranění kontaktů

1 Na domovské obrazovce klepněte na **Kontakty**.

2 Klepněte na ☰ > **Smazat**.

3 Vyberte kontakty, které chcete odstranit, nebo klepnutím na **Vybrat vše** vyberte všechny kontakty.

4 Klepněte na 🗑.

5 Klepněte na **Smazat**.

Vyhledání kontaktu

1 Na domovské obrazovce klepněte na **Kontakty**.

2 Zadejte jméno nebo iniciály kontaktu. Během psaní se budou zobrazovat odpovídající kontakty.

Import nebo export kontaktů

Telefon podporuje soubory kontaktů ve formátu **.vcf**. Formát **.vcf** představuje standardní souborový formát pro ukládání kontaktních informací, včetně jmen, adres a telefonních čísel.

Import kontaktů z úložiště

1 Na domovské obrazovce klepněte na **Kontakty**.

2 Klepněte na ☰ > **Import/Export** > **Importovat z úložiště**.

3 Vyberte jeden nebo více souborů **.vcf** a klepněte na **OK**.

Import kontaktů z karty SIM

1 Na domovské obrazovce klepněte na **Kontakty**.

2 Klepněte na > **Import/Export** > **Import z karty SIM**. Pokud váš telefon podporuje používání dvou karet SIM, můžete si vybrat, zda bude import proveden z karty SIM 1 nebo karty SIM 2.

3 Klepněte na kontakty, které chcete importovat, nebo klepnutím na **Vybrat vše** vyberte všechny kontakty, a potom klepněte na .

4 Vyberte místo, kam chcete kontakty importovat. Telefon automaticky importuje kontakty.

Import kontaktů ze zařízení Bluetooth

1 Na domovské obrazovce klepněte na **Kontakty**.

2 Klepněte na > **Import/Export** > **Importovat z jiného telefonu**.

3 Vyberte **Podporuje Bluetooth** a potom klepněte na **Další**.

4 Zapněte rozhraní Bluetooth na zařízení, ze kterého chcete importovat kontakty, a nastavte zařízení jako viditelné pro jiná zařízení Bluetooth.

5 Klepněte na **Další**. Telefon pak zapne rozhraní Bluetooth a vyhledá zařízení Bluetooth.

6 Klepněte na zařízení Bluetooth, ze kterého chcete importovat kontakty.

Po připojení obou zařízení telefon automaticky importuje kontakty z jiného zařízení Bluetooth.

Import kontaktů pomocí technologie Wi-Fi Direct

1 Na domovské obrazovce klepněte na **Kontakty**.

2 Klepněte na > **Import/Export** > **Importovat z jiného telefonu**.

3 Vyberte **Import přes Wi-Fi Direct** a potom klepněte na **Další**. Telefon pak zobrazí výzvu k zapnutí Wi-Fi a vyhledá zařízení podporující technologii Wi-Fi Direct.

4 Klepněte na zařízení Wi-Fi Direct, ze kterého chcete importovat kontakty.

Po připojení obou zařízení telefon automaticky importuje kontakty z jiného zařízení.

Export kontaktů do úložiště

1 Na domovské obrazovce klepněte na **Kontakty**.

2 Klepněte na ☰ > **Import/Export** > **Exportovat do úložiště**.

3 Klepněte na **Exportovat**.

4 Zvolte, odkud chcete exportovat kontakty, a klepněte na **OK**.

Ve výchozím nastavení je exportovaný soubor **.vcf** uložen v kořenovém adresáři interního úložiště telefonu. Exportovaný soubor můžete zobrazit otevřením **Soubory**.

Export kontaktů na kartu SIM

1 Na domovské obrazovce klepněte na **Kontakty**.

2 Klepněte na ☰ > **Import/Export** > **Export na kartu SIM**. Pokud váš telefon podporuje používání dvou karet SIM, můžete si vybrat, zda bude export proveden na kartu SIM 1 nebo kartu SIM 2.

3 Klepněte na kontakty, které chcete exportovat, nebo klepnutím na **Vybrat vše** vyberte všechny kontakty, a potom klepněte na .

4 Klepněte na **OK**.

Sdílení kontaktů

1 Na domovské obrazovce klepněte na **Kontakty**.

2 Klepněte na ☰ > **Import/Export** > **Sdílet kontakty**.

3 Klepněte na kontakty, které chcete sdílet, nebo klepnutím na **Vybrat vše** vyberte všechny kontakty.

4 Klepněte na . Vyberte způsob sdílení a potom pomocí pokynů na obrazovce sdílejte kontakty.

Přidání kontaktu mezi oblíbené kontakty

1 Na domovské obrazovce klepněte na **Kontakty**.

2 Podržte prst na kontaktu, který chcete přidat mezi oblíbené, a klepněte na **Přidat k oblíbeným položkám**.

Během prohlížení podrobností kontaktu můžete také klepnutím ☆ přidat kontakt mezi oblíbené.

Skupiny kontaktů

Kontakty v telefonu můžete přidat do skupiny kontaktů. Tím usnadníte odesílání zpráv nebo e-mailů všem členům skupiny najednou.

Vytvoření skupiny kontaktů

1 Na domovské obrazovce klepněte na **Kontakty**.

2 Klepněte na **Skupiny** a poté na +.

3 Pojmenujte skupinu a klepněte na **OK**.

4 Klepněte na +.

5 Vyberte kontakty, které chcete přidat do skupiny, nebo klepnutím na **Vybrat vše** vyberte všechny kontakty, a potom klepněte na ✓.

Úprava skupiny kontaktů

1 Na domovské obrazovce klepněte na **Kontakty**.

2 Klepněte na **Skupiny** a vyberte skupinu, kterou chcete upravit.

3 Klepněte na + a přidejte do skupiny nové členy.

4 Klepněte na ☰. Potom můžete provádět následující činnosti:

- Klepnutím na **Odebrat členy** odeberete členy ze skupiny.
- Klepnutím na **Smazat skupinu** odstraníte skupinu.
- Klepnutím na **Přejmenovat** upravíte název skupiny.

Odesílání zpráv nebo e-mailů skupině kontaktů

1 Na domovské obrazovce klepněte na **Kontakty**.

2 Klepněte na **Skupiny** a vyberte skupinu kontaktů, které chcete odeslat zprávu nebo e-mail.

3 Klepnutím na odešlete zprávu nebo klepnutím na odešlete e-mail.

Odstranění skupiny kontaktů

1 Na domovské obrazovce klepněte na **Kontakty**.

2 Klepněte na **Skupiny**.

3 Podržte prst na skupině kontaktů, kterou chcete odstranit, a klepněte na **Smazat**.

4 Klepněte na **Smazat**.

Odstraněním skupiny kontaktů se z telefonu neodstraní jednotlivé kontakty ve skupině.

Zprávy a e-mail

Odeslání textové zprávy

1 Na domovské obrazovce klepněte na **SMS a MMS**.

2 V seznamu vláken zpráv klepněte na +.

3 Vyberte pole příjemce a zadejte jméno kontaktu nebo telefonní číslo. Také můžete klepnutím na otevřít seznam kontaktů a vybrat kontakt nebo skupinu kontaktů.

4 Vyberte textové pole a začněte s vytvářením zprávy.

Klepnutím na + vyberte typ přílohy a potom vyberte přílohu, kterou chcete přidat. Pokud přiložíte obrázky, videa nebo jiné soubory multimédií, bude zpráva automaticky převedena na multimediální zprávu.

5 Klepněte na .

Odpovídání na zprávu

1 Na domovské obrazovce klepněte na **SMS a MMS**.

2 V seznamu vláken zpráv klepněte na jméno nebo telefonní číslo kontaktu. Zobrazí se vlákno konverzace.

3 Vyberte textové pole a začněte s vytvářením zprávy.

4 Klepněte na .

Správa zpráv

Přeposlání zprávy

1 Na domovské obrazovce klepněte na **SMS a MMS**.

2 V seznamu vláken zpráv klepněte na jméno nebo telefonní číslo kontaktu. Zobrazí se vlákno konverzace.

3 Klepněte a podržte prst na zprávě, kterou chcete přeposlat, a klepněte na →.

4 Klepněte do textového pole příjemce a zadejte jméno nebo telefonní číslo kontaktu.

5 Klepněte na ▷.

Přidání zprávy k oblíbeným

Důležité zprávy můžete přidat k oblíbeným položkám. Oblíbené zprávy nebudou odstraněny při odstraňování konverzací.

1 Na domovské obrazovce klepněte na **SMS a MMS**.

2 V seznamu vláken zpráv klepněte na jméno kontaktu nebo jeho telefonní číslo, jestliže chcete zobrazit vlákno konverzace.

3 Podržte prst na zprávě, kterou chcete přidat k oblíbeným položkám, a klepněte na ☰ > **Kopírovat do Oblíbených**.

V seznamu vláken zpráv klepněte na ☰ > **Oblíbené** a zobrazte oblíbené zprávy.

Odstranění zprávy

1 Na domovské obrazovce klepněte na **SMS a MMS**.

2 V seznamu vláken zpráv klepněte na jméno nebo telefonní číslo kontaktu. Zobrazí se konverzace.

3 Podržte prst na zprávě, kterou chcete odstranit, a klepněte na 🗑.

4 Klepněte na **Smazat**.

Odstranění vlákna

1 Na domovské obrazovce klepněte na **SMS a MMS**.

2 V seznamu zpráv klepněte na > **Smazat**.

3 Vyberte vlákno, které chcete odstranit, a klepněte na .

4 Klepněte na **Smazat**.

Nastavení e-mailového účtu

Přidání e-mailového účtu

Pokud si nejste jisti požadovanými nastaveními při přidávání účtu, kontaktujte svého poskytovatele e-mailových služeb.

1 Na domovské obrazovce klepněte na **E-mail**.

2 Klepněte na **Ostatní**.

3 Zadejte svou e-mailovou adresu a heslo a klepněte na **Další**.

4 Podle pokynů na obrazovce nakonfigurujte svůj účet. Systém se potom automaticky připojí k serveru.

Po dokončení nastavení účtu se zobrazí **Doručená pošta**.

Pokud chcete po přidání e-mailového účtu pokračovat v přidávání dalších účtů, pod položkou **Doručená pošta** klepněte na > **Nastavení** > **Přidat účet**.

Přidání účtu Exchange

Exchange je e-mailový systém vyvinutý společností Microsoft pro podniky. Někteří poskytovatelé e-mailových služeb také poskytují účty Exchange pro jednotlivce a rodiny.

Pokud si nejste jisti požadovanými nastaveními při přidávání účtu, kontaktujte svého poskytovatele e-mailových služeb.

1 Na domovské obrazovce klepněte na **E-mail**.

2 Klepněte na **Exchange**.

3 Zadejte svou e-mailovou adresu, název domény, uživatelské jméno a heslo a klepněte na **Další**.

4 Podle pokynů na obrazovce nakonfigurujte svůj účet. Systém se potom automaticky připojí k serveru.

Po dokončení nastavení účtu Exchange se zobrazí **Doručená pošta**.

Odeslání e-mailu

1 Na domovské obrazovce klepněte na **E-mail**.

2 Klepněte na +.

3 Klepnutím na **Od:** vyberte e-mailový účet.

4 Zadejte jednoho nebo více příjemců.

Chcete-li odeslat e-mail více příjemcům v kopii nebo skryté kopii, klepněte na **Kopie/ Skrytá kopie:**.

5 Vytvořte e-mail a klepnutím na přidejte požadované přílohy.

6 Klepněte na .

Kontrola e-mailu

1 Na domovské obrazovce klepněte na **E-mail**.

2 Pod položkou **Doručená pošta** klepněte na v levém horním rohu a vyberte e-mailový účet.

3 Klepněte na e-mail, který si chcete přečíst. Nyní můžete:

- Klepnutím na e-mail odstranit.
- Klepnutím na na e-mail opovědět.
- Klepnutím na odpovědět všem.
- Klepnutím na e-mail přeposlat.
- Předchozí nebo následující e-mail si přečtěte tažením prstu vlevo nebo vpravo.

Pod položkou **Doručená pošta** táhnutím prstu dolů obnovte zobrazení seznamu e-mailů.

Nastavení účtu

Přepínání mezi e-mailovými účty

Pokud jste přidali do telefonu více e-mailových účtů, ujistěte se před zobrazením nebo odesláním e-mailů, že používáte správný účet.

1 Na domovské obrazovce klepněte na **E-mail**.

2 Pod položkou **Doručená pošta** klepněte na v levém horním rohu a otevřete seznam účtů.

3 Vyberte e-mailový účet, který chcete používat.

Odebrání e-mailového účtu

1 Na domovské obrazovce klepněte na **E-mail**.

2 Pod položkou **Doručená pošta** klepněte na > **Nastavení**.

3 Vyberte účet, který chcete odebrat.

4 Klepněte na **Odebrat účet** a poté na **OK**.

Po odebrání e-mailového účtu váš telefon již nebude odesílat ani přijímat e-maily prostřednictvím tohoto účtu.

Přizpůsobení e-mailového účtu

Přizpůsobte si doručenou poštu: zobrazte u kontaktů fotografie, vyberte zobrazení po odstranění e-mailu, změňte podpis, nastavte frekvenci aktualizace doručené pošty a změňte tóny oznámení e-mailu.

1 Na domovské obrazovce klepněte na **E-mail**.

2 Pod položkou **Doručená pošta** klepněte na > **Nastavení** a vyberte požadovaná nastavení.

Fotoaparát a galerie

Obrazovka pro snímání obrazu

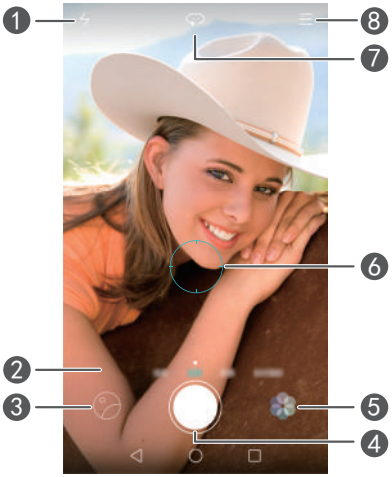

1	Přepínání mezi režimy blesku.
2	Tažením prstu vlevo nebo vpravo přepínejte mezi běžnými režimy snímání.
3	Zobrazení nasnímaných fotografií nebo videí.
4	• Klepnutím pořídíte fotografii. • Klepněte a podržte pro pořízení dávkových snímků. Uvolněním prstu zastavte snímání fotografií.
5	Použijte efekty filtru.
6	• Klepněte na objekt na obrazovce, chcete-li na něj fotoaparát zaostřit. • Roztáhnutím dvou prstů od sebe přiblížíte obraz. Stažením prstů k sobě obraz oddálíte.
7	Přepínání mezi zadním a předním fotoaparátem.
8	Zobrazit více možností.

Fotografování

1 Na domovské obrazovce klepněte na **Fotoaparát**.

2 Nakomponujte scénu, kterou chcete zachytit. Fotoaparát můžete na objekt zaostřit automaticky nebo klepnutím na obrazovku.

Pokud rám zaostření změní barvu na červenou, fotoaparát nedokázal provést zaostření.

3 Klepněte na .

Pokud byl při nasnímání fotografie povolen přepínač **Značky GPS**, lze fotografii zobrazit pomocí **Galerie** pod položkou **Mapa**.

Spuštění fotoaparátu z galerie

1 Na domovské obrazovce klepněte na **Galerie**.

2 Pod položkou **Fotografie** táhněte prstem dolů na albech pro zobrazení hledáčku v režimu poloviční obrazovky. Dalším potažením prstem dolů spustíte fotoaparát.

V režimu poloviční obrazovky nejsou k dispozici všechny funkce fotoaparátu.

3 Klepnutím na pořídíte fotografii.

4 Klepnutím na **Vrátit se** se vrátíte do galerie.

Režimy snímání

Telefon nemusí podporovat všechny uvedené režimy snímání.

- **Nejhezčí**: Tažením posuvníku nastavte úroveň vzhledu a použijte vylepšení obličeje.
- **Panorama**: Pomocí tohoto režimu můžete snímat širší fotografie.
- **HDR**: Vylepšete fotografii nasnímanou v nedostatečných nebo nadměrných světelných podmínkách.
- **Zaostřit na vše**: U fotografií nasnímaných v tomto režimu můžete později upravit zaostřovací bod.

- **Nejlepší fotografie**: Telefon nasnímá několik fotografií v rychlém sledu a automaticky vybere tu nejlepší z nich.
- **Vodoznak**: Přidejte k fotografiím různé vodoznaky.
- **Zvuková poznámka**: Po pořízení fotografie můžete zaznamenat krátký zvukový klip.
- **Ovládání zvuku**: Klepněte na a povolte tento režim pod položkou **Nastavení**. Nyní můžete ovládat snímání fotografií pomocí hlasových příkazů.
- **Časovač**: Klepněte na a povolte tento režim pod položkou **Nastavení**. Tím nastavíte časovač s odpočtem do pořízení fotografie.
- **Klepněte pro zachycení**: Klepněte na a povolte tento režim pod položkou **Nastavení**. Nasnímejte fotografii klepnutím na obrazovku.
- **Zachytit úsměvy**: Klepněte na a povolte tento režim pod položkou **Nastavení**. Fotoaparát automaticky nasnímá fotografii, když rozpozná úsměv.
- **Sledování objektu**: Klepněte na a povolte tento režim pod položkou **Nastavení**. Klepněte na předmět na obrazovce. Fotoaparát bude tento objekt sledovat a udržovat jej zaostřený.
- **Rychlý snímek**: Klepněte na a povolte tento režim pod položkou **Nastavení**. Pokud je obrazovka vypnutá nebo zamčená, umístěte do hledáčku předmět, který chcete nasnímat. Fotografii pořídíte dvojitým stisknutím tlačítka snížení hlasitosti.

Pořízení panoramatické fotografie

1 Na domovské obrazovce klepněte na **Fotoaparát**.

2 Klepnutím na > **Panorama** přepnete do panoramatického režimu snímání.

3 Klepnutím na spustíte snímání.

4 Pomocí pokynů na obrazovce pomalu pohybujte telefonem a zachyťte více fotografií.

5 Klepnutím na snímání zastavíte. Fotoaparát automaticky spojí fotografie do jednoho panoramatického snímku.

Použití režimu nejlepší fotografie

1 Na domovské obrazovce klepněte na **Fotoaparát**.

2 Klepnutím na > **Nejlepší fotografie** přepnete do režimu nejlepší fotografie.

3 Klepnutím na pořiďte snímky. Telefon nasnímá několik fotografií za sebou a automaticky vybere tu nejlepší.

4 Klepněte na .

Také můžete vybrat jiné fotografie. Telefon automaticky uloží vybrané fotografie a zbývající fotografie odstraní.

Přidání vodoznaků na fotografie

1 Na domovské obrazovce klepněte na **Fotoaparát**.

2 Klepnutím na > **Vodoznak** přepnete do režimu vodoznaku.

3 Tažením prstu vlevo nebo vpravo vyberte požadovaný vodoznak.

4 Přetáhněte vodoznak pro upravení jeho polohy.

5 Klepněte na .

Fotografování pomocí zvukového ovládání

1 Na domovské obrazovce klepněte na **Fotoaparát**.

2 Klepněte na > > **Ovládání zvuku**.

3 Klepnutím na **Ovládání zvuku** přepnete do režimu zvukového ovládání. Nyní můžete:

- Snímat pomocí telefonu po vydání hlasového příkazu.
- Snímat pomocí telefonu, když okolní hluk dosáhne určité úrovně decibelů.

4 Nakomponujte scénu, kterou chcete zachytit. Telefon automaticky pořídí fotografii po vydání hlasového příkazu nebo když okolní hluk dosáhne určité úrovně decibelů.

Režim sledování předmětu

1 Na domovské obrazovce klepněte na **Fotoaparát**.

2 Klepněte na > .

3 Klepnutím na **Sledování objektu** povolte režim sledování předmětu.

4 Klepněte na předmět na obrazovce. Fotoaparát bude tento objekt sledovat a bude v průběhu snímání zaostřovat na příslušný předmět.

Režim sledování předmětu a zachycení úsměvu nelze použít současně.

Režim celkového zaostření

1 Na domovské obrazovce klepněte na **Fotoaparát**.

2 Klepnutím na > **Zaostřit na vše** přepnete do režimu celkového zaostření.

3 Klepnutím na pořídíte fotografii.

4 Přejděte do galerie a vyberte fotografii, která byla pořízena pomocí režimu celkového zaostření.

označuje fotografie, které byly pořízeny v režimu celkového zaostření.

5 Klepnutím na otevřete režim úprav celkového zaostření.

6 Klepněte na jinou oblast fotografie, na kterou chcete zaostřit.

7 Klepněte na .

Záznam videa

1 Na domovské obrazovce klepněte na **Fotoaparát**.

2 Tažením prstu vlevo nebo vpravo vyberte **Video**.

3 Klepnutím na spustíte záznam.

4 V průběhu záznamu klepněte na předmět nebo místo na obrazovce, na které chcete zaostřit. Klepněte na pro pozastavení a klepněte na pro pokračování.

5 Klepnutím na záznam zastavíte.

V průběhu nahrávání můžete klepnutím na pořídit statickou fotografii.

Režimy snímání videa

Telefon nemusí podporovat všechny uvedené režimy snímání.

Na obrazovce záznamu videa klepněte na > a vyberte režim snímání videa.

- **Režim krásy**: Automatické vylepšení snímání obličeje v průběhu záznamu.
- **Sledování objektu**: Klepněte na předmět na obrazovce. Fotoaparát bude sledovat předmět a udržovat jej zaostřený v průběhu záznamu videa.

Nastavení fotoaparátu

Na obrazovce snímání klepnutím na > nakonfigurujte následující nastavení:

- **Rozlišení**: Nastavte rozlišení videa. Pokud chcete změnit rozlišení videa, klepněte na > > **Rozlišení** na obrazovce snímání videa.
- **Značky GPS**: Zobrazte místo, kde došlo k pořízení fotografie nebo videa.
- **Preferované úložiště**: Nastavte upřednostňované umístění pro ukládání fotografií a videa.
- **ISO**: Nastavte citlivost ISO fotografie. Zvýšením citlivosti ISO můžete snížit rozmazání způsobené slabými světelnými podmínkami nebo pohybem.
- **Vyvážení bílé**: Upravte vyvážení bílé fotografie. Upravte vyvážení bílé fotografie podle okolního jasu.
- **Úprava obrázku**: Upravte kompenzaci expozice, sytost, kontrast a jas.

Galerie

Zobrazení fotografií

1 Na domovské obrazovce klepněte na **Galerie**.

2 Potom můžete provádět následující činnosti:

- Vyberte kartu **Fotografie** a zobrazte fotografie na časové ose.
- Vyberte kartu **Fotografie**, vyberte **Mapa** a zobrazte skupiny fotografií podle umístění.
- Vyberte kartu **Alba** a zobrazte fotografie ve skupinách podle alb.

Přehrávání prezentace

1 Na domovské obrazovce klepněte na **Galerie**.

2 Pod volbou **Fotografie** klepněte na položku > **Prezentace**.

3 Klepnutím na obrazovku můžete prezentaci zastavit.

Úpravy fotografie

Můžete nastavit jas fotografie, sytost, velikost a další vlastnosti. Také můžete použít funkce vylepšení nasnímání obličeje k různému vylepšení portrétů.

1 Na domovské obrazovce klepněte na **Galerie**.

2 Vyberte fotografii, kterou chcete upravit, a klepněte na .

3 Potom můžete provádět následující činnosti:

- Klepnutím na otočíte fotografii.
- Klepnutím na oříznete fotografii.
- Klepnutím na vyberete filtr.
- Klepnutím na upravíte sytost, barvy a další vlastnosti.
- Klepnutím na vybělíte, vyhladíte nebo jinými efekty zkrášlíte tváře.
- Klepnutím na přidáte k fotografii efekt mozaiky.

- Klepnutím na přidáte k fotografii vodoznak.
- Klepnutím na přidáte k fotografii štítek.

Skrývání fotografií

1 Na domovské obrazovce klepněte na **Galerie**.

2 Pod volbou **Alba** klepněte na položku > **Skrýt alba**.

3 Klepnutím na přepínač vedle alba fotografie skryjete.

Nelze skrýt všechna místní alba v interním úložišti telefonu.

Odstranění fotografie

1 Na domovské obrazovce klepněte na **Galerie**.

2 Vyberte fotografii, kterou chcete odstranit, a klepněte na > **Smazat**.

Sdílení fotografií a videí

Fotografie a videa můžete sdílet různými způsoby.

1 Na domovské obrazovce klepněte na **Galerie**.

2 Vyberte fotografii nebo video, které chcete sdílet.

3 Klepněte na , vyberte způsob sdílení a podle pokynů na obrazovce sdílejte fotografii nebo video.

Nastavení fotografie jako tapety

1 Na domovské obrazovce klepněte na **Galerie**.

2 Vyberte fotografii, kterou chcete nastavit jako tapetu.

3 Klepněte na > **Nastavit jako** a podle pokynů na obrazovce nastavte fotografii jako tapetu.

Pořízení snímku obrazovky

Snímek obrazovky můžete pořídit současným stisknutím tlačítka napájení a tlačítka zeslabení hlasitosti. Snímek můžete sdílet otevřením oznamovacího panelu a klepnutím na . Snímky obrazovky jsou ve výchozím nastavení ukládány do složky **Snímky displeje** v aplikaci **Galerie**.

Také můžete tažením prstu od stavového řádku směrem dolů otevřít oznamovací panel a klepnout na  v nabídce **Zástupci**.

Hudba a video

Přidání skladeb

Než budete moci poslouchat hudbu, musíte do telefonu zkopírovat skladby. Skladby lze přidat do telefonu následujícími způsoby:

- Zkopírování skladeb z počítače pomocí kabelu USB.
- Stažení skladeb z internetu.
- Zkopírování skladeb pomocí rozhraní Bluetooth. Další informace naleznete v části Přijímání souborů pomocí Bluetooth.
- Zkopírování skladeb z jiných zařízení pomocí technologie Wi-Fi Direct. Další informace naleznete v části Příjem souboru pomocí technologie Wi-Fi Direct.

Poslech hudby

1 Na domovské obrazovce klepněte na **Hudba**.

2 Vyberte kategorii.

3 Klepněte na skladbu, kterou chcete přehrát.

Klepnutím na přehrávanou skladbu přejdete do hlavního přehrávacího rozhraní.

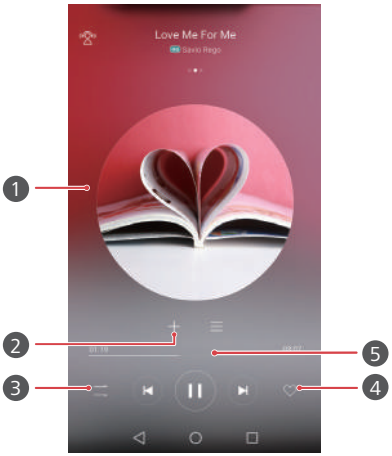

1	• Tažením prstu vlevo nebo vpravo můžete přepínat mezi obalem alba, seznamem skladeb a texty. • Klepnutím sem upravte hlasitost, otevřete nabídku možností a další funkce.
2	Přidejte přehrávanou skladbu do seznamu skladeb.
3	Pomocí tlačítek na tomto místě můžete ovládat přehrávání.
4	Přidejte přehrávanou skladbu do **Oblíbené**.
5	Přetažením posuvníku můžete ovládat přehrávání.

V průběhu přehrávání skladby klepnutím na **Domů** ukončete obrazovku přehrávání bez zastavení skladby. Pokud se chcete vrátit na obrazovku přehrávání hudby, otevřete oznamovací panel a klepněte na přehrávanou skladbu.

Vytvoření seznamu skladeb

1 Na domovské obrazovce klepněte na **Hudba**.

2 Klepněte na **Playlisty** > **Nový sezn. skladeb**.

3 Pojmenujte seznam skladeb a klepněte na **Uložit**.

4 V zobrazeném dialogovém okně klepněte na **Přidat**.

5 Vyberte skladby, které chcete přidat, a klepněte na ✓.

Přehrávání seznamu skladeb

1 Na domovské obrazovce klepněte na **Hudba**.

2 Klepněte na **Playlisty**.

3 Vyberte seznam skladeb, který chcete přehrávat, a klepněte na jednu ze skladeb v seznamu nebo náhodně přehrávejte všechny skladby.

Odstranění seznamu skladeb

1 Na domovské obrazovce klepněte na **Hudba**.

2 Klepněte na **Playlisty**.

3 Klepněte na ••• vedle seznamu skladeb, který chcete odstranit, a potom klepněte na **Smazat**.

Nastavení skladby jako vyzvánění

1 Na domovské obrazovce klepněte na **Hudba**.

2 Vyberte kategorii.

3 Na obrazovce se seznamem skladeb klepněte na ••• vedle skladby a potom klepněte na **Nastavit jako vyzváněcí tón**.

Přehrávání videa

1 Na domovské obrazovce klepněte na **Videa**.

2 Klepněte na video, které chcete přehrát.

3 Chcete-li zastavit přehrávání videa, klepněte na ⏸.

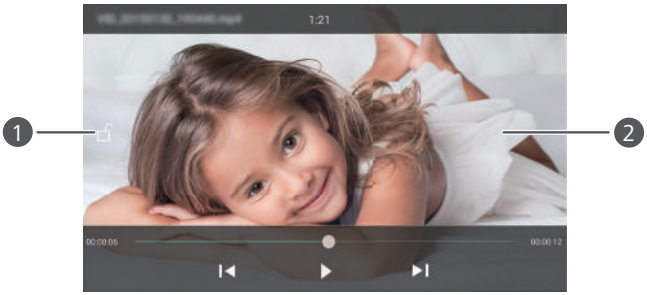

1	Uzamkněte obrazovku. Po uzamčení obrazovky budou všechny operace s videem zastaveny, dokud obrazovku neodemknete.
2	• Tažením prstu vlevo nebo vpravo video přetáčejte vzad nebo vpřed. • Tažením prstu nahoru nebo dolů na levé straně obrazovky upravte jas obrazovky. • Tažením prstu nahoru nebo dolů na pravé straně obrazovky upravte hlasitost.

Síť a sdílení

Povolování mobilních dat

1 Na domovské obrazovce klepněte na **Nastavení** a potom přejděte na kartu **Vše**.

2 Pod volbou **Bezdrátová připojení a sítě** klepněte na položku **Další**.

3 Klepněte na **Mobilní síť**.

4 Klepnutím na přepínač **Mobilní data** povolte v telefonu mobilní datové služby.

Pokud již přístup na Internet nepotřebujete, datové služby zakažte z důvodu úspory energie baterie a snížení přenosu mobilních dat.

Síť Wi-Fi

Připojení k síti Wi-Fi

1 Na domovské obrazovce klepněte na **Nastavení**.

2 Klepněte na **Wi-Fi**.

3 Zapněte **Wi-Fi**. Váš telefon poté vyhledá dostupné sítě Wi-Fi a zobrazí je v seznamu na obrazovce.

4 Vyberte síť Wi-Fi, ke které se chcete připojit.

- Pokud je síť otevřená, připojíte se k ní přímo.
- Pokud je síť zašifrovaná, zadejte po zobrazení výzvy heslo a potom klepněte na **Připojit**.

Připojení k síti Wi-Fi pomocí WPS

Technologie WPS (Wi-Fi Protected Setup) umožňuje snadnější připojení telefonu k síti Wi-Fi. Stačí stisknout tlačítko WPS nebo zadat PIN pro připojení telefonu ke směrovači Wi-Fi, který podporuje technologii WPS.

1 Na domovské obrazovce klepněte na **Nastavení**.

2 Klepněte na **Wi-Fi**.

3 Zapněte **Wi-Fi**.

4 Klepněte na > **Rozšířené nastavení**. Nyní můžete:

- Klepněte na **Připojení pomocí tlačítka WPS** a stiskněte tlačítko WPS na směrovači Wi-Fi.
- Klepněte na **Připojení WPS PIN** a zadejte ve směrovači kód PIN vygenerovaný telefonem.

Sdílení mobilních dat telefonu

Wi-Fi hotspot

Váš telefon může fungovat také jako Wi-Fi hotspot pro další zařízení a sdílet svoje mobilní datové připojení.

1 Na domovské obrazovce klepněte na **Nastavení** a potom přejděte na kartu **Vše**.

2 Pod volbou **Bezdrátová připojení a sítě** klepněte na položku **Další**.

3 Klepněte na **Tethering a přenosný hotspot** > **Přenosný hotspot WiFi**.

4 Zapněte Wi-Fi hotspot.

5 Klepněte na **Konfigurace hotspotu WiFi**.

6 Nastavte název Wi-Fi hotspotu, režim šifrování a heslo. Potom klepněte na **Uložit**.

Pro lepší zabezpečení doporučujeme nastavit režim na WPA2 PSK.

Tethering pomocí USB

Datové připojení svého mobilního telefonu můžete sdílet s počítačem pomocí kabelu USB.

Chcete-li používat tethering pomocí USB, v závislosti na operačním systému počítače budete možná muset nainstalovat do počítače ovladače telefonu nebo navázat připojení k síti.

1 Pomocí kabelu USB připojte telefon k počítači.

2 Na domovské obrazovce klepněte na **Nastavení** a potom přejděte na kartu **Vše**.

3 Pod volbou **Bezdrátová připojení a sítě** klepněte na položku **Další**.

4 Klepněte na **Tethering a přenosný hotspot**.

5 Klepnutím na přepínač **Sdílené datové připojení prostřednictvím portu USB** sdílejte své mobilní datové připojení.

Je-li telefon v režimu hromadného úložiště zařízení USB, funkci tethering pomocí USB nelze v telefonu používat.

Datové sdílení pomocí Bluetooth

Mobilní datové připojení telefonu můžete sdílet s jinými zařízeními pomocí rozhraní Bluetooth.

1 Na domovské obrazovce klepněte na **Nastavení** a potom přejděte na kartu **Vše**.

2 Pod volbou **Bezdrátová připojení a sítě** klepněte na položku **Další**.

3 Klepněte na **Tethering a přenosný hotspot**.

4 Klepnutím na přepínač **Tethering přes Bluetooth** sdílejte své mobilní datové připojení.

Přenos dat přes Bluetooth

Zapnutí rozhraní Bluetooth a spárování telefonu s jiným zařízením Bluetooth

1 Na domovské obrazovce klepněte na **Nastavení**.

2 Pod volbou **Vše** klepněte na položku **Bluetooth**.

3 Klepněte na přepínač **Zapnout Bluetooth** pro zapnutí rozhraní Bluetooth. Telefon automaticky vyhledá a zobrazí dostupná zařízení Bluetooth.

4 Pokud chcete zařízení spárovat s telefonem, klepněte na požadované zařízení a postupujte podle pokynů na obrazovce.

Pokud chcete zrušit párování dvou zařízení, klepněte na ⓘ vedle spárovaného zařízení a potom klepněte na **Zrušit párování**.

Přejmenování telefonu

Ve výchozím nastavení je při zapnutí rozhraní Bluetooth jako název telefonu použito označení modelu. Můžete tento název změnit k usnadnění identifikace telefonu.

1 Na domovské obrazovce klepněte na **Nastavení**.

2 Pod volbou **Vše** klepněte na položku **Bluetooth**.

3 Klepněte na **Název zařízení**.

4 Přejmenujte telefon a klepněte na **Přejmenovat**.

Odeslání souborů pomocí Bluetooth

Výměna dat s jiným zařízením Bluetooth je možná až po povolení funkce Bluetooth u obou zařízení a kontrole, že jsou obě zařízení viditelná.
Klepněte a podržte prst na souboru, který chcete odeslat, a klepněte na **Sdílet** > **Bluetooth**. Telefon automaticky vyhledá a zobrazí dostupná zařízení. Vyberte zařízení, kterému chcete soubor adresovat.

Přijímání souborů pomocí Bluetooth

Když telefon obdrží požadavek na přenos souborů, zobrazí se dialogové okno **Přenos souborů**. Klepnutím na **Přijmout** zahájíte příjem souboru. Otevřete oznamovací panel a klepnutím na **Oznámení** zkontrolujte postup přenosu souboru.

Ve výchozím nastavení se přijaté soubory ukládají do složky **bluetooth** v aplikaci **Soubory**.

Přenos dat pomocí technologie Wi-Fi Direct

Technologie Wi-Fi Direct umožňuje připojení dvou zařízení za účelem přenosu dat bez použití přístupového bodu.

Připojení dvou zařízení technologií Wi-Fi Direct

Před připojením se ujistěte, že jste povolili technologii Wi-Fi Direct na obou zařízeních.

1 Na domovské obrazovce klepněte na **Nastavení**.

2 Pod volbou **Vše** klepněte na položku **Wi-Fi**.

3 Zapněte **Wi-Fi**.

4 Klepnutím na **Wi-Fi direct** povolte technologii Wi-Fi Direct. Telefon automaticky vyhledá dostupná zařízení.

5 Klepněte na zařízení, ke kterému se chcete připojit.

Odeslání souboru pomocí technologie Wi-Fi Direct

Klepněte a podržte prst na souboru, který chcete odeslat, a klepněte na **Sdílet** > **Wi-Fi Direct**. Telefon automaticky vyhledá a zobrazí dostupná zařízení. Vyberte zařízení, kterému chcete soubor adresovat.

Příjem souboru pomocí technologie Wi-Fi Direct

Pokud dojde k žádosti o přenos souboru pomocí technologie Wi-Fi Direct, zobrazí se dialogové okno **Přenos souborů**. Klepnutím na **Přijmout** přijměte soubor. Otevřete oznamovací panel a klepnutím na **Oznámení** zkontrolujte postup přenosu souboru.

Ve výchozím nastavení se přijaté soubory ukládají do složky **Wi-Fi Direct** v aplikaci **Soubory**.

Přenos dat mezi telefonem a počítačem

Připojení v režimu přenosu fotografií

Protokol PTP (Picture Transfer Protocol) je protokol přenosu obrázků, který lze použít k přenosu obrázků mezi telefonem a počítačem a tak usnadnit sdílení.

1 Pomocí kabelu USB připojte telefon k počítači.

2 Tažením prstu od stavového řádku dolů otevřete oznamovací panel. Nastavte **USB připojeno** na **Fotky**. Do počítače budou automaticky nainstalovány všechny požadované ovladače.

Po dokončení instalace ovladačů dvakrát klikněte na novou ikonu disku, která se zobrazí v počítači. Tím zobrazíte obrázky uložené v telefonu.

Připojení v režimu přenosu médií

Protokol MTP (Media Transfer Protocol) představuje komunikační protokol, který lze použít k přenosu souborů mezi telefonem a počítačem. Před použitím protokolu MTP se ujistěte, že je v počítači nainstalována aplikace Windows Media Player 11 nebo novější.

1 Pomocí kabelu USB připojte telefon k počítači.

2 Tažením prstu od stavového řádku dolů otevřete oznamovací panel. Nastavte **USB připojeno** na **Soub.**. Do počítače budou automaticky nainstalovány všechny požadované ovladače.

Po dokončení instalace ovladačů dvakrát klikněte na novou ikonu disku, která se zobrazí v počítači. Tím zobrazíte soubory uložené v telefonu. Multimediální obsah v telefonu můžete snadno procházet pomocí aplikace Windows Media Player.

Připojení v režimu USB flashdisku

Pokud je do telefonu vložena karta microSD, můžete telefon používat jako USB flashdisk a přenášet soubory mezi kartou microSD a počítačem.

1 Pomocí kabelu USB připojte telefon k počítači.

2 Tažením prstu od stavového řádku dolů otevřete oznamovací panel. Nastavte **USB připojeno** na **Jedn. USB**. Do počítače budou automaticky nainstalovány všechny požadované ovladače.

Po instalaci ovladačů počítač identifikuje váš telefon jako USB flashdisk. Dvakrát klikněte na ikonu nového disku, která se zobrazí v počítači. Tím zobrazíte soubory na kartě microSD telefonu.

Aplikace

Správa aplikací

Stahování aplikací

Aplikace lze stáhnout pomocí několika různých kanálů, včetně:

- Obchodu s aplikacemi v telefonu.
- Webových stránek pomocí prohlížeče v telefonu.
- Webových stránek pomocí počítače.
- Softwarem třetí strany na stahování v počítači.

Instalace aplikace

1 Na domovské obrazovce klepněte na **Soubory**.

2 Pod volbou **Kategorie** klepněte na položku **Aplikace** > **Aplikace**.

3 V seznamu **Aplikace** klepněte na aplikaci, kterou chcete nainstalovat, a postupujte podle pokynů na obrazovce.

Během instalace se může objevit zpráva **Instalace byla zablokována**. Zprávu si pečlivě přečtěte. Pokud chcete v instalaci pokračovat, podle pokynů na obrazovce povolte instalaci aplikací z neznámých zdrojů.

Sdílení aplikace

1 Na domovské obrazovce podržte prst na aplikaci, kterou chcete sdílet, dokud se v horní části obrazovky nezobrazí .

2 Přetáhněte aplikaci na .

3 Zvolte způsob sdílení a podle pokynů na obrazovce aplikaci nasdílejte.

Některé předem instalované aplikace nelze sdílet.

Odinstalace aplikace

1 Na domovské obrazovce podržte prst na aplikaci, kterou chcete odinstalovat, dokud se v horní části obrazovky nezobrazí .

2 Přetáhněte ikonu do a odinstalujte ji podle pokynů na obrazovce.

Některé předem nainstalované aplikace nelze odinstalovat.

Záloha

Zálohování dat do místního úložiště

1 Na domovské obrazovce klepněte na **Nástroje** > **Záloha**.

2 Klepněte na **Nová záloha**.

V některých modelech telefonů lze záložní soubory zašifrovat a chránit heslem. Chcete-li získat přístup do zašifrovaných záložních souborů, musíte zadat heslo.

3 Vyberte data, která chcete zašifrovat, a potom proveďte zálohu pomocí pokynů na obrazovce.

Ve výchozím nastavení se data zálohy ukládají do složky **HuaweiBackup** v aplikaci **Soubory**.

V některých modelech telefonů se může postup zálohy lišit podle verze zálohovací aplikace.

Obnovení dat z místního úložiště

1 Na domovské obrazovce klepněte na **Nástroje** > **Záloha**.

2 Vyberte data, která chcete obnovit.

Data, která chcete obnovit, můžete vyhledat pomocí času zálohy, který je součástí názvu souboru.

3 Pokud je záložní soubor zašifrovaný, postupujte podle pokynů na obrazovce a zadejte heslo. Potom klepněte na **OK**.

4 Vyberte data, která chcete obnovit, a klepněte na **Obnovit**.

Správce telefonu

Správce telefonu je jedinečná aplikace pro správu systému od společnosti Huawei, která vám umožní lépe chránit a spravovat váš telefon. Aplikace Správce telefonu umožňuje:

- Vyhledat problémy a vymazat odpadkový koš systému a tím optimalizovat systém.
- Povolit úsporný režim pro maximalizaci pohotovostního času telefonu.
- Blokovat nechtěná volání, zprávy a oznámení.

Dostupnost funkcí a služeb aplikace Správce telefonu se může lišit podle vaší země nebo regionu a operátora.

Optimalizace systému

Vyhledejte problémy a optimalizujte systém pro hladký běh telefonu.

Na domovské obrazovce klepněte na **Správce telefonu**. Nyní můžete:

- Klepněte na **Vyhledávání** nebo **Klepněte pro načtení**. Můžete zobrazit stav běhu telefonu, vymazat odpadkový koš systému, optimalizovat systém a odstraňovat bezpečnostní hrozby.
- Klepnutím na **Urychlovač telefonu** zobrazte spuštěné aplikace a zavřete nepotřebné aplikace.
- Klepnutím na **Čistič úložiště** prohledejte mezipaměť, vymažte odpadkový koš systému a odstraňte málo používané aplikace, instalační balíčky a obsah odpadkového koše.

Úspora energie

1 Na domovské obrazovce klepněte na **Správce telefonu**.

2 Klepnutím na **Úspora energie** zkontrolujte spotřebu energie telefonu a prodlužte pohotovostní dobu telefonu. Podle potřeby můžete přepínat na různé režimy úspory energie.

Filtr proti obtěžování

Na domovské obrazovce klepněte na **Správce telefonu**. Nyní můžete:

- Klepnutím na **Filtr obtěžování** nastavit černou listinu umožňující blokovat nechtěné zprávy a hovory.
- Klepnutím na **Oznamovací středisko** blokovat nechtěná oznámení push z určených aplikací.
- Povolte **Nerušit**. Telefon bude zvonit pouze v případě, že přijmete hovor od povolených kontaktů. Tóny a vibrace budou pro jiné hovory, zprávy a oznámení zakázány.

Zpráva přenesených dat

1 Na domovské obrazovce klepněte na **Správce telefonu**.

2 Klepnutím na **Správce provozu** nakonfigurujte varování a omezení datových plánů a zobrazte si podrobné informace o přenesených datech.

Kalendář

Kalendář vám pomáhá se správou každodenního života a práce. Můžete si například naplánovat předem denní rozvrh a zobrazit si informace o státních svátcích. Pokud jste si uložili informace o narozeninách kontaktů, kalendář automaticky vytvoří připomenutí narozenin.

Vytvoření události

1 Na domovské obrazovce klepněte na **Kalendář**.

2 Klepněte na +.

3 Zadejte podrobnosti o události, jako je název události, čas začátku a konce, místo a frekvenci opakování.

4 Klepněte na ✓.

Zobrazení kalendáře

1 Na domovské obrazovce klepněte na **Kalendář**.

2 Na obrazovce **Kalendář** můžete provést tyto operace:

- Výběrem **Měsíc**, **Týden** a **Den** přepínejte mezi zobrazením měsíce, týdne a dne.
- V zobrazení měsíce, týdne nebo dne tažením prstu doleva nebo doprava změňte zobrazený měsíc, týden nebo den.

Synchronizace kalendářů

1 Na domovské obrazovce klepněte na **Kalendář**.

2 Klepněte na > **Kalendáře k zobrazení**.

3 Vyberte účet, jehož kalendář si přejete zobrazit.

4 Klepněte na > **Kalendáře k synchronizaci**.

5 Vyberte účet a synchronizujte jeho kalendář.

Hodiny

Alarm

1 Na domovské obrazovce klepněte na **Hodiny**.

2 Nabídka **Budík** umožňuje:

- Přidat alarm: Klepněte na a nastavte čas alarmu, vyzvánění, opakování a další. Klepnutím na použijte nastavení.
- Povolení nebo zakázání alarmu: Klepnutím na přepínač vedle alarmu jej povolte nebo zakažte.
- Nakonfigurování nastavení alarmu: Klepnutím na nakonfigurujte trvání odložení, nastavení tichého režimu a chování tlačítek hlasitosti při aktivaci alarmu.
- Odstranění alarmu: Podržte prst na alarmu, který chcete odstranit, a klepněte na .

Hodiny ve světě

1 Na domovské obrazovce klepněte na **Hodiny**.

2 Nabídka **Svět. čas** umožňuje:

- Přidat město: Klepněte na +. Zadejte název města nebo vyberte město v seznamu měst.
- Nastavit časové pásmo: Klepnutím na nastavte domovské časové pásmo a systémové datum a čas.
- Odebrat město: Klepněte na **Upravit města**. Klepněte na vedle města, které chcete odebrat. Potom klepněte na ✓.

Stopky

1 Na domovské obrazovce klepněte na **Hodiny**.

2 Pod položkou **Stopky** klepněte na a spusťte měření času.

3 V průběhu měření času klepnutím na počítejte kola.

4 Klepnutím na pozastavte stopky.

Při pozastavených stopkách můžete klepnutím na vymazat všechny záznamy stopek.

Časovač

1 Na domovské obrazovce klepněte na **Hodiny**.

2 Pod položkou **Časovač**, nastavte čas odpočítávání přetažením bodu po kole ve směru hodinových ručiček.

Klepnutím na nastavte tón časovače.

3 Jakmile jste hotovi, klepnutím na spusťte časovač.

4 Po vypršení časovače telefon přehraje tón. Postupujte podle pokynů na obrazovce a tahem prstu přes obrazovku přehrávání tónu zastavte.

Když časovač běží, klepnutím na jej můžete resetovat.

Počasí

Počasí vám umožňuje zkontrolovat aktuální počasí a předpověď na několik dnů pro místo, kde se nacházíte, i mnoho dalších míst na celém světě.

Přidání města

Přidejte zajímavá města, abyste mohli v reálném čase zjistit informace o tom, jaké je v nich počasí.

1 Na domovské obrazovce klepněte na **Nástroje** > **Počasí**.

2 Klepněte na ☰ > ⊕ a zadejte název města. Odpovídající města jsou zobrazena v seznamu pod lištou vyhledávání.

3 Vyberte město, které chcete přidat.

Kontrola počasí

1 Na domovské obrazovce klepněte na **Nástroje** > **Počasí**.

2 Tažením prstu doleva nebo doprava přejděte na požadované město a zobrazte si místní počasí.

3 Klepnutím na 📈 zobrazte podrobnější informace o počasí.

Odebrání měst

1 Na domovské obrazovce klepněte na **Nástroje** > **Počasí**.

2 Klepněte na ☰ a potom podržte prst na městě, které chcete odebrat. Vyberte ⊖.

3 Klepněte na ✓.

Aktualizace počasí

1 Na domovské obrazovce klepněte na **Nástroje** > **Počasí**.

2 Tažením prstu vlevo nebo vpravo vyhledejte město, jehož počasí chcete aktualizovat.

3 Tažením prstu dolů z horní části obrazovky ručně aktualizujte počasí.

Také můžete nakonfigurovat automatické aktualizace počasí. Klepněte na ☰ > ⚙. Povolte přepínač **Automatická aktualizace** a potom nakonfigurujte **Interval aktualizace**. Telefon bude potom v naplánovaném intervalu aktualizovat data o počasí.

Poznámky

Přidání poznámky

1 Na domovské obrazovce klepněte na **Poznámkový bl.**.

2 Klepněte na **Nová poznámka** a zadejte obsah poznámky.

Klepnutím na vložte obrázek.

3 Klepněte na .

Po uložení poznámky můžete také podle pokynů na obrazovce poznámku sdílet, odstranit nebo ji přidat k oblíbeným položkám.

Úprava nastavení poznámkového bloku

1 Na domovské obrazovce klepněte na **Poznámkový bl.**.

2 Klepnutím na > **Nastavení** upravte velikost písma nebo změňte formát zobrazení.

FM rádio

Nejdřív připojte k telefonu náhlavní soupravu, protože FM rádio ji používá jako anténu.

Vyhledávání stanic

1 Na domovské obrazovce klepněte na **Nástroje** > **FM rádio**.

2 Klepněte na > . FM rádio automaticky vyhledá stanice a uloží nalezené stanice.

Váš telefon automaticky vyhledá a uloží stanice poprvé, když otevřete FM rádio.

Poslech FM rádia

Na domovské obrazovce klepněte na **Nástroje** > **FM rádio**.

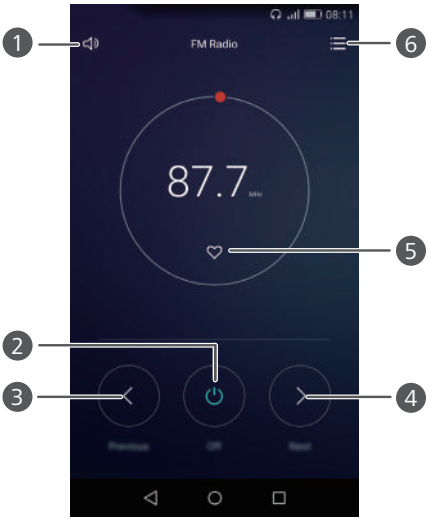

1	Zapněte nebo vypněte reproduktor.
2	Zapněte nebo vypněte FM rádio.
3	Návrat na předchozí obrazovku.
4	Přeskočte na následující stanici.
5	Přidejte aktuální stanici k oblíbeným.
6	Otevřete rozhraní nastavení: zobrazte seznam stanic a hledejte v něm, zobrazte svoje oblíbené stanice a nastavte časovač, který automaticky vypne FM rádio.

Nastavení telefonu

Zapnutí služby určení polohy

Před použitím mapy nebo navigační aplikace se ujistěte, že jste zapnuli služby určení polohy.

1 Na domovské obrazovce klepněte na **Nastavení**.

2 Pod volbou **Vše** klepněte na položku **Přístup k poloze**.

3 Klepnutím na **Přístup k mé poloze** povolte v telefonu datové služby.

4 Klepněte na **Režim umístění**. Nyní můžete:

- Klepnutím na **Vysoká přesnost** vyhledáte svou polohu pomocí systému GPS, sítě Wi-Fi a mobilních dat.
- Klepnutím na **Šetření baterie** vyhledáte svou polohu pomocí sítě Wi-Fi a mobilních dat.
- Klepnutím na **Pouze zařízení** vyhledáte svou polohu pomocí systému GPS.

Úprava nastavení zvuku

1 Na domovské obrazovce klepněte na **Nastavení**.

2 Pod volbou **Vše** klepněte na položku **Zvuk**.

3 Na obrazovce **Zvuk** můžete provést tyto operace:

- Klepněte na **Hlasitost** a přetáhněte posuvníky pro nastavení hlasitosti hudby, vyzvánění, tónů oznámení, alarmů, hovorů a dalších položek.
- Klepnutím na **Tichý režim** zapněte nebo vypněte tichý režim.
- Klepnutím na **Vibrovat v tichém režimu** povolte nebo zakažte vibrace, pokud se telefon nachází v tichém režimu.
- Klepnutím na **Vyzváněcí tón telefonu** vyberte vyzvánění. Pokud váš telefon podporuje použití dvou karet SIM, můžete nastavit různá vyzvánění pro každou kartu SIM.

- Klepnutím na **Vibrace při vyzvánění** povolte nebo zakažte vibrace v průběhu vyzvánění telefonu. Pokud váš telefon podporuje použití dvou karet SIM, můžete pro každou kartu SIM použít jiná nastavení vibrací.
- Klepnutím na **Výchozí tón oznámení** nastavíte zvuk oznámení.
- Pod položkou **Systém** klepnutím na přepínače povolte nebo zakažte tón oznámení nebo vibrace při klepnutí nebo uzamčení obrazovky, vytočení čísla a dalších operacích.

Uvedené možnosti zvuku nemusí být k dispozici ve všech telefonech.

Úprava nastavení zobrazení

1 Na domovské obrazovce klepněte na **Nastavení**.

2 Pod volbou **Vše** klepněte na položku **Obrazovka**.

3 Na obrazovce **Obrazovka** můžete provést tyto operace:

- Klepnutím na **Odstín** upravíte nastavení teploty barev obrazovky. Chcete-li ručně upravit teplotu barev, zrušte zaškrtnutí políčka **Výchozí**.
- Klepnutím na **Tapeta** nastavíte tapetu obrazovky zamčení a domovské obrazovky.
- Klepnutím na **Velikost písma** změníte velikost písma na displeji.
- Klepnutím na **Spořič obrazovky** aktivujete nebo deaktivujete spořič obrazovky. Pokud je tato funkce povolena, spořič obrazovky se automaticky spustí, když se telefon nabíjí.
- Klepnutím na **Stav indikátoru** povolte nebo zakažte blikající kontrolku při přijetí oznámení.
- Klepnutím na **Zobrazit název operátora** zobrazte nebo skryjte název operátora ve stavovém řádku při odemčené obrazovce.
- Klepnutím na **Zobrazit rychlost sítě** zobrazte nebo skryjte aktuální rychlost sítě.
- Klepnutím na **Jas** upravte jas obrazovky.
- Klepnutím na **Režim spánku** nastavte, kdy se má obrazovka vypnout. Pokud je telefon nečinný po určenou dobu, obrazovka se automaticky uzamkne. Tím telefon šetří energii baterie.

- Klepnutím na **Autom. otočení obrazovky** nastavte, zda se obrazovka bude automaticky otáčet. Pokud je tato funkce zapnuta, orientace obrazovky se bude automaticky měnit podle toho, jak držíte telefon při provádění určitých operací, například při prohlížení webové stránky, obrázku, nebo psaní zprávy.

Uvedené možnosti zobrazení nemusí být k dispozici ve všech telefonech.

Povolení jednoručního UI

Jednoruční UI výrazně usnadňuje používání telefonu s velkou obrazovkou.

1 Na domovské obrazovce klepněte na **Nastavení**.

2 Pod volbou **Vše** klepněte na položku **Uživatelské rozhraní pro jednu ruku**.

3 Na obrazovce **Uživatelské rozhraní pro jednu ruku** můžete provést tyto operace:

- Přejděte na obrazovku **Rozložení pro psaní jednou rukou** a povolte **Rozložení pro psaní jednou rukou**. Tažením prstu vlevo nebo vpravo na virtuální navigační liště přesuňte obrazovku na jednu nebo druhou stranu.
- Přejděte na obrazovku **Pohyblivá klávesnice** a povolte **Pohyblivá klávesnice**. Pokud používáte posunutí klávesnice, klepnutím na šipky na obou stranách obrazovky můžete přesouvat volič, nabídku v průběhu hovoru a mnoho dalších funkcí do stran tak, abyste na ně dosáhli.

Jednoruční UI nemusí být k dispozici na všech telefonech.

Režim zakázání klepnutí

Pomocí této funkce můžete zabránit nechtěným operacím na obrazovce, pokud se telefon nachází v kapse nebo tašce.

1 Na domovské obrazovce klepněte na **Nastavení** a potom přejděte na kartu **Vše**.

2 Pod volbou **Chytrá asistence** klepněte na položku **Další**.

3 Povolte **Režim zakázání klepnutí**. Pokud je tato funkce povolena, bude dotyková obrazovka při zakrytí horní části obrazovky zakázána. Dotyková obrazovka bude po odkrytí horní části obrazovky fungovat normálně.

Režim zakázání klepnutí nemusí být k dispozici na všech telefonech.

Změna stylu obrazovky zamčení

Nastavení gesta odemknutí obrazovky

1 Na domovské obrazovce klepněte na **Nastavení**.

2 Pod volbou **Vše** klepněte na položku **Zámek obrazovky a hesla**.

3 Klepněte na **Heslo** > **Gesto**.

4 Nakreslete gesto odemknutí obrazovky spojením nejméně čtyř bodů a potom gesto potvrďte opětovným nakreslením.

5 Nastavte kód PIN pro odemčení obrazovky jako alternativní způsob, jak vaše zařízení odemknout, pokud byste zapomněli gesto odemknutí.

Nastavení kódu PIN pro odemčení obrazovky

1 Na domovské obrazovce klepněte na **Nastavení**.

2 Pod volbou **Vše** klepněte na položku **Zámek obrazovky a hesla**.

3 Klepněte na **Heslo** > **PIN**.

4 Zadejte kód PIN obsahující nejméně čtyři číslice. Potom kód PIN potvrďte opětovným zadáním.

Nastavení hesla pro odemčení obrazovky

1 Na domovské obrazovce klepněte na **Nastavení**.

2 Pod volbou **Vše** klepněte na položku **Zámek obrazovky a hesla**.

3 Klepněte na **Heslo** > **Heslo**.

4 Zadejte heslo obsahující nejméně čtyři znaky. Potom heslo potvrďte opětovným zadáním.

Zapnutí a vypnutí režimu Letadlo

- Bezdrátové přístroje mohou rušit systémy letadla. Vždy se řiďte pokyny posádky týkajícími se používání elektronických zařízení na palubě letadla.
- V režimu Letadlo budou bezdrátové funkce telefonu vypnuty, ale telefon můžete stále používat k poslechu hudby nebo hraní her.

Režim **V letadle** zapněte nebo vypněte některým z následujících způsobů:

- Tažením prstu od stavového řádku dolů otevřete oznamovací panel. Pod volbou **Zástupci** klepněte na přepínač **V letadle**.
- Podržte stisknuté tlačítko vypínače a klepněte na **V letadle**.
- Na domovské obrazovce klepněte na **Nastavení** a potom přejděte na kartu **Vše**. Pod volbou **Bezdrátová připojení a sítě** klepněte na **Další** a potom na přepínač **V letadle**.

Když je zapnutý režim Letadlo, ve stavovém řádku se zobrazí .

Nastavení kódu PIN karty SIM

Osobní identifikační číslo (PIN) se dodává s kartou SIM. Jeho účelem je chránit vaše data v telefonu. Pokud povolíte zámek karty SIM, budete muset zadat kód PIN při každém zapnutí telefonu.

Před provedením následujících operací se ujistěte, že jste od svého operátora obdrželi kód PIN vaší karty SIM.

1. Na domovské obrazovce klepněte na **Nastavení**.
2. Pod volbou **Vše** klepněte na položku **Zabezpečení**.
3. Klepněte na **Nastavení zámku karty SIM**.
4. Klepněte na **Zamknout kartu SIM**. Pokud váš telefon podporuje použití dvou karet SIM, můžete nastavit samostatné kódy PIN pro každou kartu SIM.
5. Zadejte svůj kód PIN a klepněte na **OK**.
6. Klepnutím na **Změnit kód PIN karty SIM** změníte kód PIN.

Počet neúspěšných zadání kódu PIN je obyčejně omezen. Pokud je tento limit překročen, musíte zadat odblokovací klíč kódu PIN (PUK), který můžete získat od svého operátora. Počet neúspěšných zadání kódu PUK je také omezen. Pokud je tento limit dosažen, vaše karta SIM bude trvale vypnuta. Podrobné informace o těchto omezeních získáte od operátora.

Nastavení účtu

Přidání účtu

1 Na domovské obrazovce klepněte na **Nastavení**.

2 Pod volbou **Vše** klepněte na položku **Účty**.

3 Klepněte na **Přidat účet**.

4 Zvolte typ účtu.

5 Podle pokynů na obrazovce zadejte informace o svém účtu.

Odstranění účtu

1 Na domovské obrazovce klepněte na **Nastavení**.

2 Pod volbou **Vše** klepněte na položku **Účty**.

3 Na obrazovce **Účty** vyberte typ účtu.

4 Vyberte účet, který chcete odstranit.

5 Při odstranění účtu postupujte podle pokynů na obrazovce.

Synchronizace e-mailu

1 Na domovské obrazovce klepněte na **Nastavení**.

2 Pod volbou **Vše** klepněte na položku **Účty**.

3 Klepněte na ☰ a vyberte **Autom. synchronizovat data**. Postupujte podle pokynů na obrazovce a klepnutím na **OK** povolte synchronizaci dat.

4 Na obrazovce **Účty** vyberte typ účtu.

5 Vyberte účet, ze kterého chcete synchronizovat data.

6 Klepnutím na přepínač **Synchronizace aplikace E-mail** proveďte synchronizaci z tohoto účtu.

Obnovení továrního nastavení

Obnovení telefonu na tovární nastavení vymaže z úložiště v telefonu všechna osobní data včetně informací o účtu, nastavení systému a aplikací a stažených aplikací. Před obnovením továrního nastavení zálohujte důležitá data v telefonu.

1 Na domovské obrazovce klepněte na **Nastavení**.

2 Pod volbou **Vše** klepněte na položku **Zálohování a obnovení dat**.

3 Klepněte na **Obnovení továrních dat** > **Resetovat telefon** > **Resetovat telefon**. Telefon bude obnoven na tovární nastavení a po dokončení procesu se automaticky restartuje.

Aktualizace telefonu

- Použití neoprávněného softwaru třetích stran k aktualizaci telefonu může telefon poškodit nebo ohrozit vaše osobní informace. Doporučuje se aktualizovat prostřednictvím funkce aktualizace telefonu online nebo si stáhnout oficiální aktualizační balíčky z oficiálních webových stránek společnosti Huawei.
- Při aktualizaci systému mohou být vymazána všechna vaše data. Před aktualizací telefonu doporučujeme důležitá data zálohovat.

Online aktualizace

Ujistěte se, že je váš telefon před zahájením aktualizace připojen k Internetu.

1 Na domovské obrazovce klepněte na **Nastavení**.

2 Pod volbou **Vše** klepněte na položku **Aktualizační program**.

3 Klepněte na **Zkontrolovat aktualizace**. Stažení a instalaci případných aktualizací proveďte podle pokynů na obrazovce.

Provádění aktualizace online pomocí sítě mobilních dat může vést k dodatečným poplatkům za přenesená data. Doporučujeme provádět aktualizaci pomocí sítě Wi-Fi.

Místní aktualizace

Stáhněte balíček aktualizací ze stránky http://consumer.huawei.com/cz/support/downloads a uložte adresář **dload** obsažený v balíčku aktualizací do kořenového adresáře vnitřního úložiště telefonu. Pokud váš telefon podporuje kartu microSD, můžete také adresář uložit do kořenového adresáře karty microSD.

1 Na domovské obrazovce klepněte na **Nastavení**.

2 Pod volbou **Vše** klepněte na položku **Aktualizační program**.

3 Klepněte na > **Místní aktualizace** a pomocí pokynů na obrazovce telefon aktualizujte.

Nastavení data a času

1 Na domovské obrazovce klepněte na **Nastavení**.

2 Pod volbou **Vše** klepněte na položku **Datum a čas**.

3 Na obrazovce **Datum a čas** můžete provést tyto operace:

- Klepnutím na přepínač **Automatické datum a čas** použijte čas sítě nebo nastavte čas ručně.
- Klepnutím na přepínač **Automatické časové pásmo** použijte časové pásmo sítě nebo nastavte časové pásmo ručně.
- Klepnutím na přepínač **Použít 24-hodinový formát** přepněte mezi 12hodinovým a 24hodinovým formátem.
- Klepnutím na **Formát data** můžete vybrat způsob zobrazení data.
- Klepnutím na **Duální hodiny** zobrazte dvoje hodiny v režimu roamingu.

Ruční nastavení data a času nemusí být podporováno všemi operátory.

Změna jazyka systému

1 Na domovské obrazovce klepněte na **Nastavení**.

2 Pod volbou **Vše** klepněte na položku **Jazyk a vstup**.

3 Klepněte na **Jazyk a region**.

4 Zvolte požadovaný jazyk.

Ochrana soukromí

Můžete zabránit jiným uživatelům v přístupu k soukromému obsahu. Povolte ochranu soukromí a nastavte dvě různá hesla pro odemčení obrazovky – jedno pro vás a jedno pro hosty.

Povolení ochrany soukromí

1 Na domovské obrazovce klepněte na **Nastavení**.

2 Pod volbou **Vše** klepněte na položku **Zabezpečení**.

3 Klepněte na **Ochrana soukromí** > **Začněme**.

4 Vyberte typ hesla.

5 Podle pokynů na obrazovce zadejte heslo vlastníka a heslo návštěvníka.

Po povolení ochrany soukromí umožní zadání hesla vlastníka přístup ke všemu obsahu v telefonu. Zadání hesla návštěvníka povolí přístup k nechráněnému obsahu.

Nastavení soukromých informací

1 Na domovské obrazovce klepněte na **Nastavení**.

2 Pod volbou **Vše** klepněte na položku **Zabezpečení**.

3 Klepněte na **Ochrana soukromí**.

4 Zadejte heslo vlastníka a klepněte na **Další**.

5 V nabídce **Nastavit soukromá data** nastavte soukromé kontakty, alba a aplikace.

Zakázání ochrany soukromí

1 Na domovské obrazovce klepněte na **Nastavení**.

2 Pod volbou **Vše** klepněte na položku **Zabezpečení**.

3 Klepněte na **Ochrana soukromí**.

4 Zadejte heslo vlastníka a klepněte na **Další**.

5 Zakažte **Ochrana soukromí**.

Jakmile je ochrana soukromí zakázána, vaše heslo vlastníka bude fungovat jako heslo pro odemčení obrazovky a heslo návštěvníka bude neplatné.

Usnadnění

Telefon obsahuje funkce usnadnění určené pro uživatele se slabším zrakem. Tyto funkce, například gesta pro přiblížení nebo zvětšení velikosti písma, můžete podle potřeby povolit nebo zakázat.

1 Na domovské obrazovce klepněte na **Nastavení**.

2 Pod volbou **Vše** klepněte na položku **Usnadnění**.

3 Vyberte funkce usnadnění, které chcete povolit.

Právní upozornění

Copyright © Huawei Technologies Co., Ltd. 2015. Všechna práva vyhrazena.

Žádná část této příručky nesmí být reprodukována ani přenášena v jakékoli formě a jakýmikoli prostředky bez předchozího písemného souhlasu společnosti Huawei Technologies Co., Ltd. a jejích přidružených společností (dále jen „společnost Huawei“).

Produkt popsaný v této příručce může obsahovat software společnosti Huawei a případných poskytovatelů licencí, který je chráněn autorskými právy. Zákazníci nesmí uvedený software žádným způsobem reprodukovat, šířit, upravovat, dekompilovat, disasemblovat, dešifrovat, extrahovat, zpětně analyzovat, pronajímat, postupovat nebo sublicencovat, pokud nejsou takováto omezení zakázána použitelnými právními předpisy nebo pokud nejsou takovéto akce schváleny příslušnými držiteli autorských práv.

Ochranné známky a oprávnění

HUAWEI, HUAWEI a  jsou ochranné známky nebo registrované ochranné známky společnosti Huawei Technologies Co., Ltd.

Android™ je ochranná známka společnosti Google Inc.

LTE je ochranná známka organizace ETSI.

Logotyp a loga *Bluetooth*® jsou registrované ochranné známky vlastněné společností *Bluetooth SIG, Inc.* a společnost Huawei Technologies Co., Ltd. je používá na základě licence.

Jiné uváděné ochranné známky, produkty, služby a názvy společností mohou být majetkem příslušných vlastníků.

Upozornění

Některé funkce tohoto produktu a jeho příslušenství popsané v této příručce jsou závislé na nainstalovaném softwaru a na kapacitě a nastavení místní sítě, a proto nemusí být aktivní nebo mohou být omezeny místními operátory či poskytovateli služeb sítě.

Z toho důvodu zde uvedený popis nemusí plně odpovídat produktu a jeho příslušenství, které jste zakoupili.

Společnost Huawei si vyhrazuje právo na změnu nebo úpravu jakýchkoli informací nebo technických údajů uvedených v této příručce, a to bez předchozího upozornění a bez jakékoli odpovědnosti.

Prohlášení o softwaru třetích stran

Společnost Huawei není majitelem duševního vlastnictví, pokud jde o software a aplikace třetích stran, které jsou dodány s tímto produktem. Z tohoto důvodu společnost Huawei neposkytuje žádné záruky jakéhokoli druhu na software a aplikace třetích stran. Společnost Huawei rovněž neposkytuje podporu zákazníkům, kteří využívají software a aplikace třetích stran, ani nenese odpovědnost za funkčnost a vlastnosti softwaru a aplikací třetích stran.

Služby softwaru a aplikací třetích stran mohou být kdykoli přerušeny nebo ukončeny a společnost Huawei nezaručuje dostupnost žádného obsahu a služby. Třetí strany poskytují obsah a služby prostřednictvím síťových nebo přenosových nástrojů, nad kterými nemá společnost Huawei kontrolu. V maximálním rozsahu přípustném použitelnými právními předpisy společnost Huawei výslovně prohlašuje, že neposkytuje odškodnění a nenese odpovědnost za služby poskytované třetími stranami ani za přerušení či ukončení poskytování obsahu či služeb třetích stran.

Společnost Huawei neodpovídá za legálnost, kvalitu ani jakékoli jiné aspekty jakéhokoli softwaru, který je v tomto produktu nainstalovaný, ani za jakákoli odeslaná či stažená díla třetích stran v jakékoli podobě, včetně textu, obrázků, videí, softwaru apod. Riziko veškerých následků instalace softwaru nebo odesílání či stahování děl třetích stran, včetně nekompatibility softwaru a tohoto produktu, nesou zákazníci.

Tento produkt je založen na platformě Android™ s otevřeným zdrojovým kódem. Společnost Huawei provedla v této platformě nezbytné změny. Z tohoto důvodu nemusí tento produkt podporovat veškeré funkce, které podporuje standardní platforma Android, případně nemusí být tento produkt kompatibilní se softwarem třetích stran. Pokud jde o veškerou takovou kompatibilitu, neposkytuje společnost Huawei žádné záruky, nečiní žádná prohlášení a v těchto věcech výslovně vylučuje veškerou svou odpovědnost.

VYLOUČENÍ ZÁRUK

VEŠKERÝ OBSAH TÉTO PŘÍRUČKY SE POSKYTUJE „TAK, JAK JE“. POKUD JDE O PŘESNOST, SPOLEHLIVOST A OBSAH TÉTO PŘÍRUČKY, S VÝHRADOU POUŽITELNÝCH PRÁVNÍCH PŘEDPISŮ SE NEPOSKYTUJÍ ŽÁDNÉ ZÁRUKY JAKÉHOKOLI DRUHU, VÝSLOVNĚ UVEDENÉ ANI MLČKY PŘEDPOKLÁDANÉ, ZEJMÉNA PŘEDPOKLÁDANÉ ZÁRUKY PRODEJNOSTI A VHODNOSTI PRO KONKRÉTNÍ ÚČEL.

V NEJŠIRŠÍ MOŽNÉ MÍŘE PŘÍPUSTNÉ PODLE POUŽITELNÝCH PRÁVNÍCH PŘEDPISŮ NENESE SPOLEČNOST HUAWEI ODPOVěDNOST ZA ŽÁDNÉ ZVLÁŠTNÍ, NÁHODNÉ, NEPŘÍMÉ NEBO

NÁSLEDNÉ ŠKODY ANI ZA UŠLÝ ZISK, UŠLÉ OBCHODNÍ PŘÍLEŽITOSTI, UŠLÉ TRŽBY, ZTRÁTU DAT, ZTRÁTU DOBRÉ POVěSTI NEBO ZTRÁTU OČEKÁVANÝCH ÚSPOR, BEZ OHLEDU NA TO, ZDA JSOU TAKOVÉ ZTRÁTY PŘEDVÍDATELNÉ ČI NEPŘEDVÍDATELNÉ.

MAXIMÁLNÍ ODPOVěDNOST (TOTO OMEZENÍ SE NEVZTAHUJE NA ODPOVěDNOST ZA ŠKODY NA ZDRAVÍ V ROZSAHU, V NěMŽ TAKOVÉTO OMEZENÍ ZAKAZUJÍ POUŽITELNÉ PRÁVNÍ PŘEDPISY) SPOLEČNOSTI HUAWEI PLYNOUCÍ Z POUŽÍVÁNÍ PRODUKTŮ POPSANÝCH V TÉTO PŘÍRUČCE JE OMEZENA NA ČÁSTKU ZAPLACENOU ZÁKAZNÍKEM PŘI KOUPI TOHOTO PRODUKTU.

Dovozní a vývozní omezení

Zákazníci musí dodržovat veškeré použitelné právní předpisy o dovozu nebo vývozu. K vývozu, opětovnému vývozu nebo dovozu produktu zmíněného v této příručce, včetně obsaženého softwaru a technických dat, si musí opatřit veškerá potřebná povolení a licence.

Zásady ochrany osobních údajů

Nejlépe pochopíte, jak chráníme vaše osobní údaje, pokud si přečtete zásady ochrany osobních údajů na webu http://consumer.huawei.com/cz/privacy-policy.

Tato příručka slouží jen pro informaci. Skutečný výrobek, včetně barvy, velikosti a rozvržení displeje, se může lišit. Všechna prohlášení, informace a doporučení vtéto příručce nepředstavují žádnou výslovnou ani mlčky předpokládanou záruku.

Poznámka: Zapamatujte si účet Google, ke kterému byl váš telefon naposledy přihlášen.
Během nedůvěryhodného obnovení továrního nastavení nebo aktualizace z karty microSD vyžaduje mechanismus Google proti krádeži zadání účtu Google, ke kterému byl váš telefon naposledy přihlášen, jinak nedojde k načtení obrazovky pro ověření identity. Telefon bude možné plnohodnotně zapnout až po dokončení ověření identity.

Navštivte webovou stránku http://consumer.huawei.com/cz/support, kde je uvedena nejnovější informační linka a e-mailová adresa pro vaší zemi či region.

Model: HUAWEI SCL-L01, HUAWEI SCL-L21

V100R001_01